Р 12274

Пролетарии всех стран, соединяйтесь! Кайкен муаилман пролетарийт, ухтевдуккиа!

КАРЕЛЬСКАЯ ПРАВДА
Карэлан

ОРГАН КАРЕЛЬСКОГО ОКРУЖКОМА ВКП(б), ОРГКОМИТЕТА СОВЕТОВ КАЛИНИНСКОГО ОБЛИСПОЛКОМА ПО КАРЕЛЬСКОМУ НАЦИОНАЛЬНОМУ ОКРУГУ и ЛИХОСЛАВЛЬСКОГО РК ВКП(б).

№ 133 (260) | 12 июня 1938 года, воскресенье | Цена 10 коп.

Сегодня трудящиеся Грузинской ССР и Армянской ССР выбирают высшие органы государственной власти своих республик — Верховные Советы.

УЛУЧШИТЬ РАБОТУ ИЗБ-ЧИТАЛЕН

В дни избирательной кампании культурно-просветительные учреждения нашего округа (избы-читальни, красные уголки, Дома культуры и т. д.) могут сделать очень многое, чтобы отлично подготовить трудящихся к великому дню выборов Верховного Совета РСФСР.

На избирательном участке изба-читальня должна стать центром массовой культурно-просветительной и политической работы. Если она хорошо работает, то в свободное время в нее идут избиратели. Там они слушают интересную беседу избача, читают свежие газеты, обмениваются между собою газетными новостями и т. д.

Очень большая и ответственная работа доверена избачу. Он должен быть авторитетным человеком, культурным, политически грамотным. К сожалению, в нашем округе очень немного избачей, которые работают хорошо. В Лихославльском районе, например, активно работают избачи — комсомольцы тов. Курочкин и тов. Воробьев. Товарищ Н. Курочкин всю работу проводит вместе с активом села. Ему помогают учителя, комсомольцы, колхозники, учащиеся и т. д. Они проводят политическую агитацию, руководят кружками художественной самодеятельности. Тов. Курочкин любит свою работу и изба-читальня у него работает образцово.

В Новокарельском районе хорошо работает мухреевская изба-читальня. Она заслуженно считается лучшей в районе. Избач тов. Иванова и ее актив проводят большую предвыборную подготовку в колхозах „8 марта", «1 мая», «Красная речка». В мухреевской избе-читальне хорошо работают кружки художественной самодеятельности, проводятся политические беседы.

Но в этом же районе колмодворковская изба-читальня всегда закрыта, избач Ф. Нечаев работает плохо. Помещение не убирается, грязное, неуютное. Там часто не бывает даже свежих газет. И понятно, что в такую избу-читальню избиратель не идет. Также бездействует и сосновицкая изба читальня, где избачем работает П. Гусева. Изба-читальня всегда на замке.

Все эти факты говорят о негодной работе многих избачей нашего округа, которые только дескридитируют культурно-просветительные учреждения.

Кадры избачей подбирались окроно и районо, очевидно, несерьезно, легкомысленно. Большинство избачей малограмотные. Учеба для них не организована.

Работой изб-читален окроно не руководит. Сотни избачей предоставлены самим себе, не получая помощи от отделов народного образования, инспекторов политпросветработы. С ними даже редко проводятся инструктивные совещания.

Со стороны культпропотделов окружкома и райкомов ВКП(б) также мало уделяется внимания работе культурно-просветительных учреждений и особенно избам-читальням.

Будет допущена серьезная ошибка, если сейчас партийные организации нашего округа не возьмут под свое наблюдение и руководство работ изб-читален, колхозных клубов и Домов культуры. В дни избирательной кампании избы-читальни должны работать по-боевому, быть настоящими организаторами культурно-массовой работы на избирательных участках.

Активисты изб-читален и красных уголков нашего округа должны широко развернуть социалистическое соревнование за новый под'ем культурно-просветительной работы, за превращение изб-читален и красных уголков в подлинные центры политико-просветительной жизни колхозов. Надо использовать все возможности, все формы и методы культурно-просветительной работы для того, чтобы избиратели нашего округа отлично подготовились ко дню выборов в Верховный Совет РСФСР, чтобы они единодушно отдали свои голоса за кандидата сталинского избирательного блока коммунистов и беспартийных — Елену Николаевну Мошкову.

НА СНИМКЕ: кандидат в депутаты Верховного Совета РСФСР Е. Н. Мошкова беседует с колхозниками и трикотажницами в колхозе „Красное Микшино", Лихославльского района. ФОТО Г. Решетова.

Е. Н. Мошкова в колхозах Рамешковского района

Избиратели Рамешковского района тепло встречают своего кандидата в депутаты Верховного Совета РСФСР, знатную моляковку Е. Н. Мошкову. 10 и 11 июня она побывала в трех избирательных участках района. Трудящиеся ее тепло встречают, выражая свою преданность социалистической родине, партии Ленина—Сталина.

В селе Боброво состоялся митинг избирателей. В этот день село было украшено плакатами и лозунгами, вывешены портреты вождей партии и правительства. По-праздничному одетые, избиратели пришли на митинг из соседних колхозов Бобровского и Новокаменского избирательных участков. На митинге присутствовало около 600 человек.

С задушевной речью, полная искренностью чувства и мысли, на митинге выступила тов. Е. Н. Мошкова.

—Ваше доверие, которое вы оказали мне, выдвинув кандидатом в депутаты, я сумею оправдать, также, как сдержала слово и получила больше тонны льноволокна,—сказала Е. Н. Мошкова.

Выступавшие избиратели горячо приветствовали своего кандидата в депутаты. Интересна была речь комсомолки тов. Климовой.

—Счастье и радость переживаем мы, молодые избиратели Советского Союза. Великая партия Ленина—Сталина дала нам возможность расти и развиваться, выращивать из своей среды талантливых государственных деятелей. Мы безгранично благодарны великому Сталину за нашу молодость, за наше счастье. Из своей среды мы выдвигаем лучших людей кандидатами в депутаты Верховного Совета РСФСР. Таким нашим кандидатом является активная комсомолка Елена Николаевна Мошкова. 26 июня придем к избирательным урнам и отдадим за нее голоса.

11 июня Е. Н. Мошкова встретилась с избирателями Пустораменского избирательного участка. Состоялся митинг, на котором было около 800 человек. В своих выступлениях колхозники горячо приветствовали своего кандидата в депутаты. Яркую речь произнесла учительница Н. Смирнова.

—Мы счастливы тем, что будем голосовать 26 июня за молодую девушку Елену Николаевну Мошкову, нашего кандидата в депутаты правительства республики. Я призываю всех избирателей отдать свои голоса за славную дочь советского народа.

На митинге товарищ Е. Н. Мошкова рассказала о своей работе в колхозе, о том, как она добивалась высокого урожая льна.

В этот же день состоялись многолюдные митинги избирателей в Алешинском сельсовете.

В Сталинском избирательном округе

Ежедневно в Сталинском избирательном округе столицы доверенные лица, члены участковых комиссий и агитаторы встречаются с избирателями. Во время бесед и проверки списков избирателей выясняется, что часть трудящихся в день выборов в Верховный Совет РСФСР—26 июня не будет находится в Москве: одни выезжают в санатории, многие живут на дачах и т. д.

Агитаторы пользуются каждым случаем для того, чтобы напомнить избирателям об их неот'емлемом праве в случае от'езда из Москвы голосовать там, где они будут находиться в день выборов.

Избирателям раз'ясняют порядок получения «удостоверений на право голосования», сообщают место и время, где их можно получить.

В Сталинском райсовете выдача „удостоверений на право голосования" началась 26 мая.

* * *

В агитпункте 31 избирательного участка Сталинского избирательного округа организована большая выставка, посвященная жизни и деятельности товарища Сталина. Здесь же оборудована выставка „Одиннадцать Советских Социалистических Республик". (ТАСС).

Нарушают избирательный закон

В ряде городов и сел Союза имеют место крупные недостатки в подготовке к выборам в Верховные Советы республик.

В списках избирателей часто искажены фамилии, имена, год рождения и адреса избирателей.

К 7 июня по Минску учтено 1.983 случая искажений. В списки не были включены целые дома и квартиры.

Много заявлений об искажениях и пропусках в списках избирателей поступает и в избирательные комиссии Харькова. Только в одном Дзержинском избирательном округе Харькова за 10 дней подано 769 заявлений об исправлении ошибок в списках.

Иркутский горсовет при утверждении границ избирательных участков пропустил целую улицу. Списки избирателей составлены небрежно. Обнаружено больше тысячи искажений фамилий, инициалов. Многие избиратели совсем не находят себя в списках. Иркутский горсовет бюрократически относится к разбору заявлений избирателей. Заявления по 10 и больше дней лежат в папках без движения.

Необходимо решительно покончить с практикой нарушения избирательного закона. (ТАСС).

Указ

Президиума Верховного Совета СССР

О НАГРАЖДЕНИИ ПИСАТЕЛЯ ТРЕНЕВА К.А. ОРДЕНОМ ТРУДОВОГО КРАСНОГО ЗНАМЕНИ

В связи с 40-летием литературной деятельности наградить тов. Тренева Константина Андреевича за выдающиеся заслуги в развитии советской драматургии орденом Трудового Красного Знамени.

Председатель Президиума Верховного Совета СССР М. КАЛИНИН.

Секретарь Президиума Верховного Совета СССР А. Горкин.

Москва, Кремль.
10 июня 1938 года.

VI Московская областная партконференция

8 июня открылась VI Московская областная партийная конференция. С отчетным докладом о работе МК ВКП(б) выступил и. о. секретаря МК ВКП(б) товарищ Угаров.

На утреннем заседании 9 июня тов. А. И. Угаров закончил отчетный доклад о работе Московского областного комитета партии. С докладом о работе ревизионной комиссии выступил тов. Белов. Затем начались прения по отчетным докладам.

Выступающие товарищи отмечают большие достижения Московской областной партийной организации во всех областях хозяйственной и политической жизни. Реализуя решения февральско-мартовского и январского Пленумов ЦК ВКП(б) и указания товарища Сталина, большевики Московской области провели огромную работу по разоблачению и выкорчевыванию шпионских гнезд фашистской троцкистско-бухаринской агентуры и по выдвижению новых молодых кадров, до конца преданных делу Ленина—Сталина.

Делегаты с большевистской прямотой говорят о недостатках в работе Московского областного комитета партии, райкомов и парткомов.

VII Ленинградская областная конференция ВКП(б)

8 июня начала свою работу VII Ленинградская областная партконференция. 9 июня на утреннем заседании с отчетным докладом о работе Ленинградского обкома ВКП(б) выступил товарищ А. А. Жданов.

На вечернем заседании конференция заслушала доклад тов. Хасман о работе ревизионной комиссии. После этого открылись прения по отчетным докладам областного комитета ВКП(б) и ревизионной комиссии.

На фронтах в Испании

Восточный фронт

По сообщению испанского министерства обороны, в секторе Сорт мятежники произвели четыре безуспешных вылазки против республиканских позиций (в районе Пиэдрас де Аоло). В конце дня мятежники предприняли здесь большую атаку, но были рассеяны и отступили на свои линии, понеся тяжелые потери.

Фронт Леванта

Во всех секторах этого фронта мятежники продолжали активные действия. Атаки мятежников в секторе Пуэбла де Вальверде (к юго-востоку от Теруэля) были полностью отражены республиканскими войсками. Восточнее, в секторе Вильяэрмоса, мятежники наступали при поддержке артиллерии, авиации и танков. Республиканцы были вынуждены оставить позиции на высотах Пенаго лосо и Санауха.

Действия авиации

В течение последних суток республиканская авиация интенсивно бомбардировала и обстреливала из пулеметов передовые линии и тыловые расположения войск мятежников на фронте Леванта. Над горами в районе между Кастельоном и линией фронта 41 истребительный самолет республиканцев, вступив в воздушный бой против восьми больших фашистских бомбардировщиков, которые сопровождались 45 итальянскими самолетами марки «Фиат». В воздушном бою республиканские летчики сбили семь «фиатов» и один бомбардировщик. Все они упали на территории республиканцев. Один из фашистских пилотов спасся на парашюте. Кроме того фашисты потеряли еще два «фиата», столкнувшихся в воздухе и упавших на территории мятежников. Республиканцы потеряли в бою три самолета, пилоты которых спаслись.

В ночь на 9 июня фашистские самолеты пытались бомбардировать Барселону, но республиканские зенитные батареи воспрепятствовали полету фашистских самолетов над городом. в ту же ночь самолеты мятежников совершили налет на Аликанте, разрушив несколько домов. 9 июня в полдень пять самолетов мятежников вновь бомбардировали Аликанте. В результате бомбардировки насчитывается четыре убитых и 18 раненых. Фашистская авиация также совершила налет на гражданское население городов Беникасим (близ Кастельона), Гандиа и Вильяхойоса (на побережьи между Валенсией и Аликанте). В Беникасим в результате бомбардировки убиты две женщины и один ребенок и ранены 19 человек.

Военные действия в Китае

В Северном Китае

ХАНЬКОУ, 9. В Северном Китае бои продолжаются главным образом в зоне Лунхайской железной дороги. 7 июня бои происходили в районе восточнее Чженчжоу. Китайские войска начали активные операции также на северном берегу реки Хуанхе, в районе Кайфына. 7 июня они захватили город Фынцю. Большинство японского гарнизона, находившегося в городе, уничтожено.

В Центральном Китае

ХАНЬКОУ,9. В центральной части провинции Аньхуэй, в районе Чжэнгуаня, японские войска предприняли попытку перейти на южный берег реки Хуайхэ. Однако эта попытка китайскими войсками была отражена. Японская артиллерия ведет интенсивный огонь через реку по китайским позициям.

В районе юго - западнее Уху с японских военных кораблей, сконцентрированных на реке Янцзы, японцы пытались высадить десант в районе Датуна. Китайские войска встретили японцев интенсивным пулеметным огнем. После двухчасового боя японцы, понеся значительные потери, снова вернулись на корабли.

Гордимся молодым поколением

Мы, домохозяйки - избиратели, проживающие по Первомайской улице г. Лихославля, выражаем единодушие отдать свои голоса за Елену Николаевну Мошкову— нашего кандидата в депутаты Верховного Совета РСФСР.

Мы гордимся молодым поколением, воспитанным партией Ленина — Сталина. Мы надеемся, что наш кандидат тов. Мошкова, как депутат Верховного органа нашей республики, еще энергичнее будет работать.

Мы обязуемся хорошо изучить Сталинскую Конституцию и избирательный закон. 26 июня придем на выборы и отдадим свои голоса за лучшую стахановку — организатора моляковских звеньев, воспитанницу комсомола и нашей коммунистической партии.

Только в нашей счастливой стране выковываются такие замечательные люди, как тов. Мошкова.

ШУТОВА, БЕЛЯКОВА, ТИХОМИРОВА,

В селе Чашково

Актив села Чашково проводит большую работу по подготовке избирателей к выборам в Верховный Совет РСФСР. По агитации и пропаганде Конституции и избирательного закона РСФСР работают на участке 24 агитатора и политбеседчика. Это лучшие наши комсомольцы и учителя. Их консультирует парторг т. Хазов. Он провел с ними 5 семинаров. Политической агитацией охвачено 585 избирателей.

Хорошо проводит агитационную работу среди колхозников член участковой избирательной комиссии Кузьма Орлов—68 летний колхозник. Энергично работают агитаторы т.т. Е. Седова, Быстрова, Власова и А. Попова.

Комсомолка А. Попова работает агитатором в двух колхозах: «Красная гора» и „Буря". Она раз'ясняет избирателям технику выборов, рассказывает о нашей родине, раз'ясняет почему в капиталистических странах трудящиеся, по-существу, не участвуют в выборах и не могут быть избраны в государственные органы и т. д.

6 июня состоялось собрание молодых избирателей. Мне особенно запомнилось интересное выступление молодого избирателя Миши Шведова.

—Я переживаю большую радость,—говорил он,—26 июня буду впервые участвовать в выборах и отдам свой голос за комсомолку Лену Мошкову, которая своей честной стахановской работой и преданностью нашей родине заслужила наше доверие.

Предвыборная агитация ведется и в нашей избе-читальне. Здесь работает стол справок, в котором вечерами дежурят комсомольцы и учителя агитаторы. Они консультируют избирателей.

Внутренний вид помещения убран по-праздничному. Стены украшены плакатами, лозунгами об избирательной кампании, здесь же плакат-выставка о жизни и деятельности кандидата в депутаты Верховного Совета РСФСР тов. Е. Н. Мошковой.

Вечерами на площадке у избы-читальни молодежь культурно отдыхает, играет в волейбол, лапту и т. д. Здесь же мы проводим громкие читки газет, рассказываем о международных событиях.

Стенгазета выходит два раза в месяц.

Все наши избиратели активно готовятся к всенародному празднику—дню выборов и отдадут свои голоса за кандидата сталинского избирательного блока, за Елену Николаевну Мошкову.

Избач Н. Курочкин.
Лихославльский район.

Единодушие избирателей

В колхозе «Красный путиловец», Новостанковского сельсовета, на днях состоялось предвыборное собрание избирателей, обсудившее состояние подготовки к выборам в Верховный Совет РСФСР. Собрание с большим вниманием выслушало выступление М. Ветровой о значении выборов.

Избиратели в своих выступлениях горячо приветствовали своего кандидата в депутаты Е. Н. Мошкову. Они высказывали единое мнение — отдать свои голоса за знатную моляковку, колхозного бригадира, которая показывает пример стахановской работы.

Ф. РОМАНОВ.

Религиозный праздник праздновать больше не будем

Колхозники сельхозартели «Тверская пролетарка», Селезенихинского сельсовета, Лихославльского района, активно готовятся к выборам в Верховный Совет РСФСР.

На днях в колхозе состоялось собрание. Они решили день выборов отметить стахановской подготовкой к уборке, проведением сеноуборки. Колхозники также решили отказаться от празднования 21 июня религиозного кулацко-поповского праздника «Федоров день». Сейчас колхозники организуют подготовку сеноуборочного инвентаря, а праздновать будут 26 июня— в день выборов Верховного Совета РСФСР, который является действительно всенародным радостным праздником.

И. Гусев.
А. Лебедева.

Своевременно подготовиться к сенокосу

В текущем году колхозы нашего округа должны скосить 95 тысяч гектаров естественного луга и 26.300 гектаров многолетних трав. Эта площадь сенокоса может быть убрана во-время только при правильной организации труда и полного использования машин.

До сенокоса остались считанные дни. Надо сейчас же установить контроль за ростом трав и, не дожидаясь готовности всего луга, приступать к сенокосу на отдельных участках. В первую очередь надо косить на низких лугах и осоку с таким расчетом, чтобы на этих участках получить вторичный укос.

Чтобы быстрее закончить сенокос, правления колхозов сейчас же должны, на основе решения Калининского обкома ВКП(б) и облисполкома, продумать, как организовать труд: разработать нормы выработки, закрепить сенокосные участки за бригадами, а в бригадах организовать звенья, внедрить индивидуальную сдельщину и организовать социалистическое соревнование. Правления колхозов должны так организовать работу на сенокосе, чтобы закончить сенокос, выполнить сенозаготовки до теребления льна и уборки зерновых.

Сенокос не за горами, однако земельные органы, окрзо и райзо проявляют и здесь свою неповоротливость. Они пока по-существу еще ничего не сделали, чтобы своевременно подготовиться к сеноуборке.

В районах округа имеется около 903 конных косилок, 272 грабель, но в каком они состоянии находятся, вряд ли работники земельных органов могут сказать.

По решению обкома ВКП(б) и облисполкома колхозы должны немедленно приступить к достройке начатых сенохранилищ. Также должны быть немедленно приведены в порядок крыши у старых сараев, но ничего пока не делается.

Для быстрой уборки колхозы должны заняться оборудованием простейших сеноуборочных приспособлений.

Удивительное спокойствие проявляют торгующие организации, в частности председатель окрпотребсоюза тов. Горбачева. Около десяти дней на складах окрпотребсоюза лежит несколько тысяч кос, в то время как ими остро нуждаются в колхозах. Работники торгующих организаций не интересуются запросами колхозов. Все косы, бруски, бабки, отбойные молотки и вилы должны быть немедленно направлены в сельпо для продажи в колхозах.

А. Красов.

В Максатихе не заботятся о будущем урожае

Колхозы в нынешнем году своевременно и с высоким качеством провели весенний сев. Этим заложена основа для получения богатого урожая. Прекрасные всходы на колхозных полях дают все основания предполагать, что урожай нынешнего года будет выше прошлогоднего.

Задача сейчас состоит в том, чтобы вырастить, сохранить посевы и хорошо подготовиться к уборке. В первую очередь нужно организовать образцовый уход за посевами: содержать их в чистоте, особенно лен, и организовать его подкормку. Но с этим делом в Максатихинском районе далеко не благополучно. Несмотря на то, что поля начинают зарастать сорняками, только кое-где еще начинают приступать к прополке льна, а в Ломовском, Боровском, Пальчихинском, Клевещинском и ряде других сельсоветов ни один колхоз не приступил к прополке. Отдельные председатели сельских советов, как, например, Пальчихинского (тов. Светлов), Засецкого (тов. Ильин), вместо того, чтобы организовать колхозников на прополку, сами возглавляют вредное настроение, считая, что ее начинать еще рано.

Не взялись за это дело райзо и МТС. Зав. райзо тов. Алексеев думает, если он дал директиву о прополке, то сделал все и никаких мер больше не принимает. Агрономы райзо и МТС безучастно наблюдают, как поля зарастают сорняками, но никакой борьбы с этим не ведут. А директоры МТС считают, что прополка — не их дело.

Не занимаются этим вопросом также президиум райисполкома и райком партии.

Еще хуже с подкормкой льна. В ряде колхозов лен посеян без подсева минеральных удобрений, подкармливать же его нужно немедленно, но никто по-серьезному подкормкой не занимается.

На складах сельхозснабжения лежит свыше 250 тонн минеральных удобрений, но колхозы их не берут, а райзо и сельхозснабжение спокойно смотрят на эти факты.

РАСИН.

ХОРОШО РАБОТАЮТ В КОЛХОЗЕ „КУЛЬТУРА"

Колхоз «Культура», Селезенихинского сельсовета, Лихославльского района, неплохо справился с весенним севом, сев яровых он закончил первым в районе. Также дружно работали колхозники и на обработке парового поля и вывозке навоза, весь пар вспахан к 9 июня, а вывезенный навоз в поле сразу же запахивали.

Сейчас колхозницы полют лен. Вся площадь посева льна разбита на участки. За каждые 10 сотых гектарах сильно засоренного льна бригадиры записывают по 2 трудодня, а при средней засоренности — 1,5 трудодня.

Но совсем по другому идет дело в колхозе «Красный партизан», где председателем работает Маслов Илья, а бригадиром—Белов Николай. Здесь лен зарос травой, а на прополке работают только 5 человек, да и те полют лен все вместе, скопом.

И. ЕРШОВ.

ОБРАЗЦЫ ХОРОШЕЙ РАБОТЫ

Неплохо работают на прополке в колхозе «Труженик» Галкина Дарья и Яковлева Зоя. Они заключили между собой соцдоговор, в котором обязались выполнять нормы на 200 процентов. Слова Яковлевой и Галкиной не расходятся с делом. 3 июня при норме 20 соток они пропололи по 45 сотых гектара каждая.

Пример хорошей работы также показали колхозники сельхозартели «Волна», Трофимковского сельсовета, О. Виноградова, А. Кошкина, А. Лебедева и М. Сафронова. Они за первый день пропололи 1 гектар селекционного льна.

А. ТОМИЛИН.
Новокарельский район.

Первая прополка льна в моляковских звеньях

В колхозе имени Ворошилова, Рыбинского сельсовета, Максатихинского района, приступили к первой прополке льна. Весь массив льна разбит на участки. Моляковское звено 1 бригады, состоящее из 4-х человек, пропололо один гектар.

РОЗОВ.

3.660 СТЕБЛЕЙ НА КВАДРАТНОМ МЕТРЕ

В колхозе «Прогресс», Бакшинского сельсовета, Рамешковского района, на участке звена Таракановой Ирины произведен подсчет стеблей. На одном квадратном метре оказалось 3.660 штук, в звене Ермолаевой — 3.540 штук и в звене Афанасьевой — 3.320 штук.

Звено Таракановой Ирины закончило прополку льна на своем участке.

В. ОРЛОВ.

Н. РЫЧКОВ
Народный Комиссар Юстиции СССР

Избирательный закон в СССР и в буржуазных странах

Товарищ Сталин в своем докладе на Чрезвычайном VIII Всесоюзном С'езде Советов ярко охарактеризовал сущность буржуазных конституций. Одна группа этих конституций «прямо отрицает или сводит фактически на нет равенство прав граждан и демократические свободы. Другая группа конституций охотно приемлет и даже афиширует демократические начала, но делает при этом такие оговорки и ограничения, что демократические права и свободы оказываются совершенно изуродованными. Они говорят о равных избирательных правах для всех граждан, но тут же ограничивают их оседлостью и образовательным и даже имущественным цензом. Они говорят о равных правах граждан, но тут же оговариваются, что это не касается женщин, или касается их частично. И т. д. и т. п.»

У нас, в Советском Союзе, избирательное право является действительно всеобщим, ибо оно фактически охватывает все взрослое население страны, отстраняя от участия в выборах ничтожнейшую по численности категорию людей: осужденных судом, с лишением избирательных прав и лиц, признанных умалишенными в медицинском порядке.

У нас нет никаких ограничений, связанных с расовой и национальной принадлежностью; отсутствует ценз оседлости; нет ограничений, связанных с социальным происхождением, имущественным положением и прошлой деятельностью. Граждане, состоящие в рядах Красной Армии и Военно Морского Флота, имеют право участвовать в выборах и быть избранными в высшие органы государственной власти наравне со всеми гражданами.

Диаметральной противоположностью является так называемое „всеобщее" избирательное право в буржуазных странах.

Прежде всего путем установления высокого возрастного ценза (обычно—21 год) буржуазия отсекает миллионы взрослого населения от участия в выборах (Франция, США, Бельгия). По имеющемуся подсчету, во Франции таким способом отстранено от участия в выборах несколько миллионов взрослых людей.

Женщины, составляющие половину населения, лишены права голоса во Франции, в Швейцарии, Румынии. Можно сказать, что и Бельгия лишила их избирательных прав, так как только вдовы убитых на войне (да и то, если они не вышли вторично замуж!) могут там принимать участие в выборах.

Япония откровенно называет свое избирательное право „всеобщим мужским". К избирательным урнам не допускаются женщины и в фашистской Италии.

Расовые и национальные ограничения, установленные в буржуазных странах, устраняют от участия в выборах—иногда под «благовидным предлогом» образовательного ценза — огромную массу населения. В южных штатах США—Алабаме, Георгии, Луизиане, Миссисипи и Южной Каролине—под прикрытием „образовательного ценза" и путем чудовищных административных ухищрений 2.225 тыс. негров лишены избирательных прав, и пользуются ими только 19 тыс. негров.

Весьма показателен в этом отношении пример штата Луизиана.

Конституция США запрещала штатам лишать кого бы то ни было избирательных прав по признакам расы, цвета кожи или бывшего рабского состояния. Однако это положение было нарушено конституцией штата Луизиана, где негры составляют около 50 проц. населения. Конституция Луизианы установила ряд особых условий для участия в выборах. Помимо условия оседлости (в штате—2 года, в приходе—1 год и в избирательном участке—6 месяцев), пред'является особенно тяжелое для негров требование—лично зарегистрироваться и при этом доказать умение читать и писать на английском языке.

Но и это еще не все. Согласно статье 8-й конституции Луизианы (1921 года), негр, умеющий читать и писать, должен, кроме того, обладать „хорошим характером", понимать долг и обязанности гражданина при республиканской форме правления и, прочитав любую статью конституции штата и конституции США, должен дать ей „разумное об'яснение".

Америка не составляет исключения среди буржуазных стран в отношении расовых и национальных ограничений Все эти страны, как правило, лишают избирательных прав десятки миллионов колониального населения. Что же касается фашистской Германии, то она на основании «расовых теорий» лишила не только избирательных, но и всяких гражданских прав евреев, которые проживают на территории «Третьей империи».

Огромную массу населения в буржуазных странах устраняют от участия в выборах ограничения, обусловленные цензом оседлости и имущественным цензом, которые направлены против рабочего класса и городской бедноты, против людей, не имеющих капиталистической собственности.

Помимо этого, там устранены от участия в выборах армия и флот.

Если бы в буржуазных странах, в которых якобы существует всеобщее избирательное право, к выборам допускалось, как у нас, все взрослое население, начиная с 18 лет, то, например, в США должо было бы насчитываться более 80 млн избирателей. Между тем на выборах в палату представителей в 1934 г. там участвовало лишь 32 млн. человек, т. е. 40 проц. взрослого населения. Во Франции было бы более 30 млн. избирателей. Однако на выборах в 1924 г. было записано избирателей только 11 млн, а голосовало только 9 млн, т. е. 30 проц. взрослого населения. В Бельгии на выборах в 1929 г. участвовало в голосовании только 38 проц. взрослого населения.

У нас на выборах в Верховный Совет СССР из 94.138.159 избирателей приняло участие в голосовании 91.113.153 человека. За кандидатов блока коммунистов и беспартийных в депутаты Совета Союза голосовало 89.844.271 человек. Это значит, что у нас активно подало голоса за кандидатов блока коммунистов и беспартийных 95,4 проц. всего взрослого населения, внесенного в избирательные списки.

Наше избирательное право является в подлинном смысле слова равным избирательным правом.

В буржуазных странах неравенство избирательного права практикуется в самых различных и уродливых формах. В Англии, например, владельцы промышленных предприятий и их жены имеют право подачи второго голоса по месту нахождения их предприятия. Лица, получившие ученую степень, получают пожизненно дополнительный голос в том университетском округе, где они учились (в Англии университеты образуют особые избирательные округа).

Другая, весьма распространенная форма неравенства избирательного права в буржуазных странах предусматривается методом так называемой «избирательной географии».

Данный метод носит еще название «Джерримандер»—по фамилии Джерра, губернатора одного из штатов США. Автор этого метода придумал специальную систему кройки избирательных округов с самыми фантастическими очертаниями, чтобы разобщить пролетарские элементы.

Вот несколько примеров „избирательной географии" во Франции. Округ Флорак—захолустный сельскохозяйственный департамент, имея 7.615 избирателей, выбирает одного депутата. Округ Корбей—рабочее предместье Парижа, где насчитывается 40.837 избирателей (т. е. в 5 раз больше, чем в округе Флорак), выбирает тоже одного депутата. Наконец, первый участок города Парижа, населенный буржуазией, выбирает одного депутата, хотя в этом участке насчитывается всего 7.862 избирателя.

В Польше, в чисто польском Краковском округе, от 48 тысяч избирателей в сейм выбирается 1 депутат. В украинском округе Клюменец 1 депутат проходит от 96 тысяч избирателей.

В США, на родине системы «Джерримандер», штат Нью-Йорк с населением 12 млн. человек посылает в сенат столько же представителей (двух), сколько штат Невада, имеющий 75 тысяч жителей.

Наши избирательные законы не устанавливают никакого особого ценза для осуществления права избирать и быть избранным.

Резкую противоположность и в этом отношении представляют собой буржуазные конституции, которые проводят грань между активным и пассивным избирательным правом и требуют для кандидата в депутаты более высокого возраста, нежели для избирателя, или обязывают кандидата вносить особый залог. В Японии этот залог определяется суммой в 2 тыс. иен (около 4 тыс. рублей), в Англии—150 фунтов стерлингов (3.057 рублей). При чем, если кандидат не будет избран, залог ему не возвращается.

(*Окончание см. на 3 стр.*).

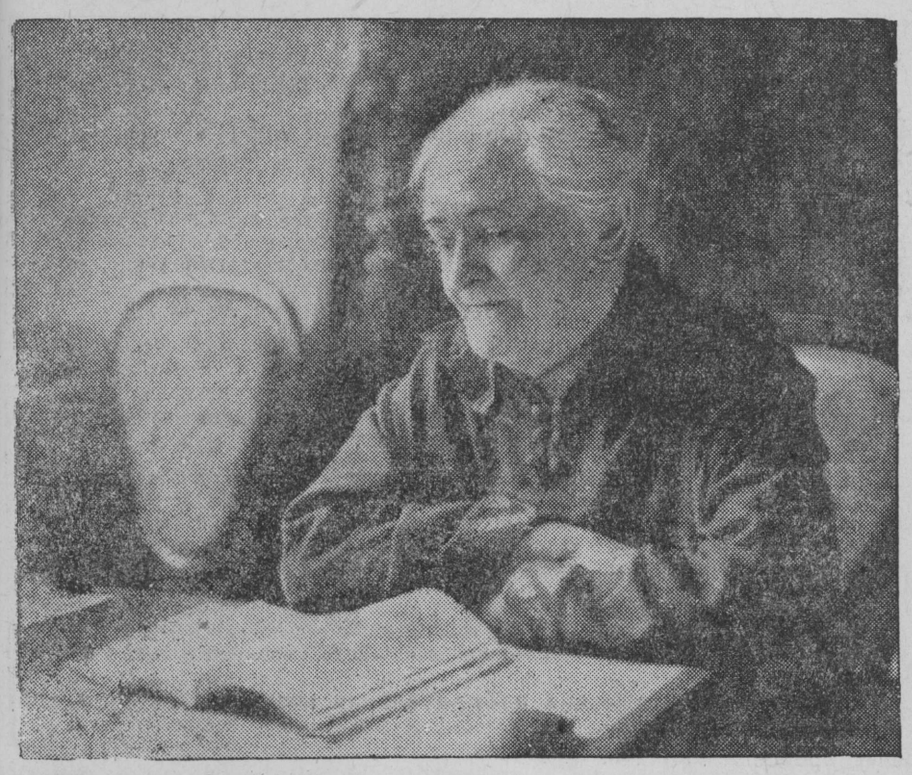

20 июня исполняется 5 лет со дня смерти Клары Цеткин.
НА СНИМКЕ: Клара Цеткин (1857-1933). СОЮЗФОТО.

СОРЕВНОВАНИЕ ДВУХ СЕЛЬПО

Ильинское сельпо соревнуется с Первитинским. Оба сельпо работают хорошо, выполняют план товарооборота. Ильинское сельпо квартальный план товарооборота выполнило на 134 тысячи рублей вместо плана 130 тысяч. Также выполнило план товарооборота и Первитинское сельпо.

Председатель правления Ильинского сельпо тов. Доронкин добился хорошей работы магазинов, все они выполнили план товарооборотов. Тов. Доронкин уже 7 раз отчитывался перед пайщиками о работе сельпо. Пайщики своевременно вскрывали недостатки в работе кооперации. Ошибки исправлялись.

Не все кооператоры работают так хорошо. Взять, например, Вышковское или Анцифаровское сельпо. Здесь не ведется никакой работы с пайщиками, не выполняется план товарооборота, имеются растраты, с которыми, кстати сказать, недостаточно борется Лихославльский райпотребсоюз.

П. ВОРОТНИКОВ.

В КУЗОВИНСКОЙ ПРОМАРТЕЛИ ЗАЖИМАЮТ КРИТИКУ

В кузовинской трикотажной артели много безобразий. Завхоз Егор Галкин мало уделяет внимания основной работе. Вместо своей работы он обрабатывает огороды председателя артели Задошиной и зав. производством Спиридоновой, очевидно, из-за подхалимства.

Задошина и Спиридонова занимаются самоснабжением. Они вяжут для себя и своих родных из лучшей шерстяной и шелковой пряжи всевозможные трикотажные вещи.

Председатель артели не разрешает кустарям использовать выходные дни, а заставляет их работать.

Плохо налажена культурно - массовая работа среди трикотажниц.

Критика в артели зажата. Если кустари покритикуют неправильные действия руководителей или осмелятся указать им на недостатки, то Спиридонова вызывает к себе в кабинет и угрожает: «Вы самые злостные дезорганизаторы. Если еще это повторится, уволю с производства». Так была вызвана в правление артели работница Осипова, которая выступила на собрании с критикой членов правления. Члены кустарно - промысловой артели боятся выступать на общих собраниях и критиковать недостатки правления.

Недавно был снят с работы бухгалтер артели, комсомолец-активист, редактор стенной газеты тов. Соколов, который разоблачал махинации руководителей артели, критиковал их работу и т. д.

Странно, почему же парторг Тоболев не интересуется работой трикотажной артели и не принимает соответствующих мер к руководителям, которые безнаказанно нарушают закон об отдыхе рабочих и зажимают критику, необоснованно увольняют честных людей с работы.

К.

Избирательный закон в СССР и в буржуазных странах

(*Окончание. Начало см. на 2 стр.*).

Выдвижение кандидатов в депутаты буржуазных парламентов—это область самой беззастенчивой фальсификации и подлогов, проделываемых буржуазией. В фашистской Германии избиратели вообще не выдвигают кандидатов. Их назначают гитлеровские эмиссары. «Голосование» же заключается в том, что на заранее составленном списке гитлеровских назначенцев избиратель ставит отметку—„да“ или «нет» по отношению к всему списку. Но в целом этот список не известен „голосующему“: в избирательный бюллетень внесены только 10 фамилий—Гитлер, Геринг, Геббельс, Фрик и другие. Остальные же публикуются после «выборов».

Наш советский избирательный закон строго регулирует порядок определения результатов выборов и полностью обеспечивает правильный подсчет всех поданных голосов.

Практика буржуазных, особенно фашистских стран, и в этом отношении являет собой удручающую картину. Подлоги, фальсификации и мошенничество при подсчете голосов относятся там к области заурядных, обычных фактов.

Но всех перещеголяли по этой части заправилы фашистских «выборов» в Германии и Италии.

Выдержка из страсбургской газеты «Юманите» ярко характеризует нравы и избирательную „технику“ германских фашистов. Вот что пишет автор письма, опубликованного в этой газете, участник подсчета голосов в Русской области:

«После того, как выборы закончились, мы, захватив урны с бюллетенями, отправились в зал совещания. Руководитель счетчиков заявил, что он получил директиву—использовать в положительном смысле все сомнительные голоса.

Подсчет начался. Оказалось, что из 351 избирателя в выборах участвовало 302, или 86 проц. „Пишите,—заявил руководитель,—что участвовало 96,3 проц., так как, несомненно, все воздержавшиеся голосовали бы за Гитлера“. Подсчет продолжался. «Да», «нет», «да», «нет» чередовались между собой. Руководитель стал нервничать. „Почему так много „нет“?—гневно крикнул он.—Покажите! Вы с ума сошли!“ И он начал сам проверять бюллетени, бормоча сквозь зубы: «Вот этот, голосовавший против, явно ошибся. Видно, что его рука дрожала, и крест попал не туда, куда следует».

Через час мы закончили свою работу. Результат—250 „за“, 100—«против» и около 60 недействительных бюллетеней.

—Проклятие!—выругался руководитель. —У нас слишком много «против». Счетчик, запишите: 310—„за“, давайте сюда еще 60 бюллетеней. 18—„против“ Это можете выбросить в корзину для бумаг. Недействительных голосов 10. Кончено. Теперь я дам краткий отчет окружному руководству по проведению плебисцита, и мы заканчиваем протокол.

... Пишу вам ночью. После того, что я видел в нашем локале, я уверен, что в нашем округе не менее 60 проц. голосовало против“.

Так проводятся „выборы“ по ту сторону советского рубежа. Так нагло фальсифицируют фашистские заправилы подлинную волю народа.

У нас, в стране социализма, избирательная система представляет образец не только самого демократического представительства народа, но и строго обеспечивает нормальный порядок осуществления каждым гражданином его избирательных прав. Советская избирательная система—единственная в мире подлинно демократическая система, опирающаяся на великую Сталинскую Конституцию СССР.

МУНАВАР ШАГАДАЕВ

Таджикскойн ССР-н ЦИК-н председуателя, СССР-н Верховнойн Совиэтан Президиуман председателян заместителя.

Советской Таджикистан

Таджикистан—пäйвäзен муакунда. Республикан—столицасса Сталинабадасса—232 пäйвиä вуввесса ярко пайстав пäйвäне. Плодородной муа и хÿвä климатта луаитах прекраснойт условият казвандах варойн хлопкуа, винограду, абрикосуа, гранатуа, инжируа, миндалюа, кумбазет казветах эй вайн южнойлойсса, но и северной лойсса муакуннан районойсса. Савут, мечäт, горнойт пастбищат аннетах республикалла живописнойн вийдун.

Таджикистанан территориялла он суамой коргейн СССР-сса плоскогория—Памир. Памир—коргейлойн горын, грандиознойлойн, величайшойлойн илмалда ледникойн и лумилойн области. Пик Ленина он коргехутта 7.127 метруа мерен уровнян пиäлä, пик Сталина—7.495 метруа. Левейлöйссä горнойлойсса долинойсса вирратах äйявезихизет ёвет.

Великойх Октябрьскойх социалистическойх революциях суат Таджикистан оли царскойна колонияна. Таджикскойн дехканинан (крестьюанинан) руавон почти ÿннäх присваивайдых иччиэллä царскойт чиновникат, баят, духовенства и эмира оман дворан ке. Доведитту яльгимäзех нищетан степених суат, крестьянства максо неимоверно югейдä налогойда. Ÿннäх полщищат налогойн кериäéйдä чиновниккойда груабиттых дехканойда, оттуан максолойда муан, веен, жийватан и н. и. пользуйччиэченнаста. Оллесса эй виäссä перенессиэ полурабкскойда, нäльгäхистä эläндиä дехканат тухаттойн хÿлläттих роднойт местат и эччиэссä отходнойлойда промыслойда лиэттих батраккойна.

Невежества и темнота олдых дореволюционнойн Таджикистанан удиэлана. Хäнессä оли кайккиэдах пуоли процентуа грамотнойда, да и не тулиэчеттых духовенствах и чиновниккойх. Таджикистанасса эвлун врачуа, хейдä заменяйдых табибат-знуахарит. Лäзимизет и эпидемият сорреттых ÿннäх кишлаккойда,—кумбазет гибниттих—сифилисаста, трахоматa, натуральнойста рубеста, малярияста и н. и.

Русской капитала, действуйен лäби бухарескойлойн и местнойлойн купчин кäзистä, закабаляйччи таджикскойда рахваста. Эмир и хäнен чиновникат разжигайдых рахвахилла кессессä национальнойда враждуа. Мусульманской духовенства насаждайччи рахвахасса дийкойлойда обычайлойда, религиозвойда фанатизмуа.

Особенно югиэнä оли вайсмиэхен—таджичкан эläндä. Тämä оли раба, кумбане тирпи невыносимойн муллан и сулахазен колмекердахизен гнётан: цуарин, чиновникан. Хäн айвин исту лукун тагуана, катетту югиэллä паранджалла. Если кевхäн морзиэн оли сома, хäнен войччи оттуа иччиэллä найзекси любой бая, бек или хан. Виäрустä найсмихен иссутеттых вäрчих и жуаливойматта перреттих.

Тämäн муоне оли дореволюционной Таджикистан. Эмиран деспотической господства эндизен Восточнойн Бухаран территориялла (нÿгÿзен Таджикистанан) ведиäчи сентябрях суат 1920 вуотта, конза Бухаран руадая рахвас новстых против эмиран влуастиэ. Великойн русскойн рахвахан и героическойн Краснойн Армиян абун ке таджикской руадая рахвас свергни омат поработителят и пиäзи элämäх свободно.

Советской влуасти андо рахвахалла, кумбазет населяйях Таджикскойда ССР, кайкки воймизет левиэх развитиях варойн хиäн политическойда, хозяйственнойда и культурнойда деятельностиэ.

Таджикистанасса революциях суат эвлун промышленностиэ. Вайн нÿгÿзен республикан севернойсса чуастисса (эндизессä Восточнойсса Бухарасса) олдых сийня-тässä луокситут пиккаразет кустарнойт предприятият хлопкан переработкуа мÿöтен и примитивнойт мастерскойт луадиэссä шулкуо. Первобытнойт омуа техникан оснащениюа мÿöтен киви хийлен разработкат и «промыслат» суолан суаят, вайн озутеттых муакуннан нищетан и отсталостин. Ни ÿкси пäйстä предприятиéйста эй тиэдäн машинойда.

Нÿт Таджикистана располагайччов омалла промышленностилла, валовой продукция кумбазен сравниэн 1913 вуввен ке казво 116 кердуа. Казветтых национальнойт кадрат промышленнойлойда рабочéйлойда.

Левиэльди левäхÿттиäчеттих руавот лöввäндиä мÿöтен Таджикистанан энергетическойлойда и сырьевойлойда ресурсойда. Выясниэчи, что муакуннан недрат таитах иччиэссä лугоматтомат богатстват. Ёго вуотта авуачетах айвин уввет и уввет ископаемойлойн сÿннÿдä пайкат. Таджикистанасса ё мäнöв промышленной суанда кулдуа, радиэ, мышьякку, нефтиэ, кивихийльдä и тойзиэ.

Таджикской ССР бурнойлойх казвон темпойх нäх свидетельствуйччов тämäн муоне ÿлен суври сооружения, кун Вахшской ирригационной система, кумбазен строительствах союзнойлла правительствалла он вложитту 125 миллионуа рублюа. Вайн энзимäне тämäн ирригационнойн системан очереди ороссн кÿмминиэ тухаттойда гектаруа плодороднойда муада, кумбазелла казветах парахат египетскойн хлопчатникан сортут.

Варзобской гидроэлектростанция мощностин ке 7.500 киловват, Кансайскойт рудникат цветнойлойда металлойда, нефтянойт промыслат, угольнойт копи,—тämäн муоне он суамойлойсса общойлойсса чертойсса Таджикистанан социалистической тяжелой индустрия.

Быстройлла темпойлла казвав нийнзе и легкой промышленности, энзимöйттиäн хлопкоочистительной. Он строитту сейччимен хлопкоочистительнойда заводуа, шулкукомбинатта, кожевенной завода, шулкумотальной и швейной фуабрикат. Строиэчов суври текстильной комбинатта, развивайччиэчов шулку промышленности.

Таджикистанасса вуози вуввелда казвав пищевой промышленности. Саномма тämäн муозет хäнен отраслит, кун мукомольной, консервной, кандитерской, винодельческой, фруктоочистительной и тойзет.

Если обраттиэчемма Таджикистанан сельскойх хозяйствах, то картина небывалойда миäн республикан кукиндуа лиэв виэлä энämäльди выразительнойна. Эннен нищой омачан и кетменян муакунда располагайччов нÿт тракторнойлла паркалла 3.200 машинан ке.

Заводиэссä 1938 вуотта республикасса лугиэчи лässä 4.000 колхозуа, кумбазет ÿхтевтеттих 185.000 хозяйствуа, эйнин 91,5 процентуа кайкиста дехканскойлойста хозяйствойста.

Таджикистанан хлопковойт пеллот аннетах бохаттуа урожайда. 1937 вуодена валовой хлопкан кериäндä новзи 176 тухаттах тоннах суатен. Вийзи вуотта яллеллä—1933 в. ёго гектаралда всреднем оли керäттÿ 7,4 центнеруа, а в 1937 вуодена—16,3 центнеруа.

4 декабряна 1935 вуотта Таджикистанан и Туркменистанан передовойлойн колхозникойн и колхозницойн совещаниясса партиян и правительствaн представителéйн ке товарисса Сталин сано:

„Очевидно, что азиэ хлопкан ке тейлä läхтöв. Тämä нäгÿв кайкеста сийдä, мидä мейлä тиälä луадиэчов. Колхозат тейлä казветах, желания руадуа он, машинат аннамма, удобреният получитта, абу кайкен муоне, мÿттÿнäне вайн пидäв,—тов. Молотов, Совнаркоман председуателя, ё заяви тейлä täх нäх,—лиэв аннетту. Стало быть, азиэ хлопкан ке тейлä läхтöв и зажиточной эläндä развертывайччиэчов».

Рахвахан любимойн вождян товариссан Сталинан санат ÿннäх подтвердиэчеттых. Республикасса ё он лässä 50 колхозуа миллионеруа. Ёго пäйвиä казвав миäн республикан рабочойлойн и колхозникойн зажиточности. Тämä войт нäхä хотя бы товарооборотан и магазинойн казванналла.

Знуахарилойн-табибойн местан, кумбазет луаиттых нийстиэкси рахваста, займиттых советскойт врачат, фельдшерат, акушеркат. Советской Таджикистана он катетту медицинскойлойн учреждениéйн сетилла. Хäнессä он 96 больниччуа, 211 врачебнойлойда и амбулаторнойда учуасткойда, 137 акушерско-фельдшерскойда пунктуа, 150 лапсин яслиэ, 94 лапсин садуо.

Революциях суат Таджикистана оли муакундана поголовнойда неграмотностиэ. Коммунистической партия и советской влуасти туодых республикалла грамотностин, знаният и культуран. Если 1917 вуодена среднéйлойда и высшойлойда учебнойлойда заведениéйда Таджикистанасса вовсе эвлун, то 1937—38 вв. Таджикистанасса он 84-ллä неполнойда среднéйда школуа, 18 среднéйда, 24 техникумуа и 4 вузуа. 1933 вуодена издавайччиэчи 28 газиэттуа 1937 вуодена—83 газиэттуа. 1936 вуодена оли мÿöдÿ литературуа 1.957 тухаттах рублях, или почки 8 кердуа энämби, чем 1929 вуодена.

Культуран казвандах нäх санов и зенмуоне яркой факта, кун колосальной таджикистанскойлойн найсмиэхилöйн активности. Садойда и тухаттойда эннен порабощоннойлойда найсмиэстä и тÿттÿö руатах производствалла, управляйях тракторойлла, преподавайях школисса. Ликбезан школисса опастув энämби тухаттуа найсмиэстä, опассутах хÿö и комвузойсса. Таджикистанасса нÿт он äйя найсмиэстä-парашютисткуа и лётчицуа. Найсмиэс-таджичка принимайччов живейшойда участиюа государственнойсса руавосса. Кишлачнойлойн совиэтойн состуавах он валлитту 1.814 найсмиэстä. Таджикскойн ССР ЦИК-ан членойн состуавасса он 48 найсмиэстä.

Таджикской рахвас он äйяльди преданной славнойлла, героическойлла большевикойн партиялла и хäнен вождялла великойлла Сталиналла. Оман суаченнан партиях, советскойх правительствах, оман верностин Ленинан—Сталинан азиэлла Таджикистанан рахвас ярко продемонстрируйччи 12 декабряна 1937 вуотта, валличенда пäйвäнä ССР Союзан Верховнойх Совиэттах, конза могучойн СССР-н рахвас ÿхтехизессä порывасса голосуйдых коммунистойн и беспартийнойлойн сталинскойн блокан кандидатойста.

Таджикскойда ССР мÿöтен 774.864 миэхестä, кумбазилла оли права голосуйя валличеннойсса СССР-н Верховнойх Совиэттах, приймиттих участиян голосуйнасса 738.099 миэстä—95,3 процентуа общéйста гражданойн количестваста, пользуйччиэчиéйста правалла иäнен аннандах. Ÿхессä кайкен муакуннан ке Советской Таджикистан пруазнуйччи блестящойда коммунистойн и беспартийнойлойн блокан войттуо. Парахат омат пойят и тÿттäрет тÿöнди миäн рахвас СССР-н Верховнойх Совиэттах.

Нийн же, куйн и кайккиэ СССР-уа мÿöтен, Таджикистанасса предвыборнойн кампаниян айгах выдвиниэчеттых садойда и тухаттойда талантливойлойда агитаторуа, кумбазет разъясняйдых существо Сталинскойда Конституциюа, пламеннойлойда патриоттойда, преданнойлойда бойциэ луеннанаста и нерушимостиэ великойда советскойн рахвахан дружбуа.

Таджикистанан фуабрикойсса, заводойсса, хлопка пелдолойсса трудиэчетах ударникат и стахановцат, кумбазет лизäтäх оман муакуннан богатствуа, андуан кайкки омат виäт луеннандах кайкин СССР-н руадая рахвахан великойн родинан вäгиэ.

Миäн республикан войтот и успехат олдайс бы виэлä энämäльди значительнойбана, если бы различнойлойсса хозяйствaн и культуран областилойсса эй орудуйдайс заклятойт рахвахан врагат—право-троцкистскойт и буржуазно-националистическойт шпионат и вредителят. Фашистскойлойн разведкойн агентат, контрреволюционнойт буржуазнойт националистат—Шотемор, Рахимбаев, Ашуров, Фролов, Абуллаев и тойзет действуйдых заодно Икрамован ке и Ходжаеван ке бандитойн Троцкойн и Бухаринан директивойда мÿöтен. Хÿö луаиттых ÿлен суврен вредан миäн республикалла. Родинан презреннойлойн изменникойн конечнойна целина оли отторжения миäн республиккуа ССР Союзаста и луадиэ хäндä империалистойн колониякси. Врагат просчитайччиэчеттых! Славной разведка, руководимой сталинскойлла наркомалла Николай Ивановичалла Ежовалла, уничтожи основнойт бандитскойт пезот, разоблаччи гнуснейшойт предателéйн проискат.

Главной миäн задуачча заключайччиэчов сийнä, чтобы куйн войт вäлиämме и яттämäттä ликвидируйя кайкки вредительствaн последствият. Таджикской рахвас, вереллä завоюйнун озаккахан, свободнойн элäннäн, никонза эй киäннä ленинско-сталинскойлда пувтилда!

Огромный успех советских пианистов

БРЮССЕЛЬ, 9 июня. 8 июня в Брюсселе состоялся концерт победителей международного конкурса пианистов, занявших три первых места: Эмиля Гилельса, Мери Джонтсон и Якова Флиера. Огромный зал дворца искусств, вмещающий 2.200 человек, был переполнен. На концерте присутствовали королева Бельгии, видные политические, общественные и музыкальные деятели.

Концерт явился новой блестящей победой советского исполнительного мастерства. После выступлений советских пианистов Флиера и Гилельса публика горячо приветствовала бурной, продолжительной овацией.

19 июня состоится концерт советских пианистов в Париже.

Посеяно 82.864 тысячи гектаров яровых

На 5 июня по Союзу посеяно 82.864 тысячи гектаров яровых—98 процентов плана. Колхозами засеяно 76.007 тысяч гектаров; совхозами всех систем—6.857 тысяч гектаров. Отстают совхозы Наркомзема, выполнившие 94 процента плана.

Недопустимо медленно идет сев овощей. Колхозами выполнен план всего лишь на 59 процентов. В прошлом году на это время план был выполнен на 71 процент.

Медленно проходит посев конопли, особенно в колхозах Белоруссии, Тамбовской, Орловской областях и Алтайском крае.

Посадку картофеля закончили только 14 автономных республик и областей. Крайне плохо идет посадка этой культуры в Вологодской и Читинской областях. В Башкирии и Красноярском крае плохо сеют лен. (ТАСС).

Схватка с ураганом

Жители Певеке предотвратили аварию самолета

Самолет полярной авиации, доставивший в Певеке—населенный пункт Чукотского национального округа—избирательные материалы, спустя некоторое время после посадки, был застигнут ураганом.

Машину сорвало с якорей, укрепленных во льду и потащило. Быстро подоспевшие жители Певеке в исключительно тяжелых условиях предотвратили запрокидывание самолета через крыло.

Даже трактор, привязанный толстым стальным тросом к самолету, не мог удержать его. Подбрасываемый ураганом самолет взлетал в воздух, увлекая трактор и поднимая вместе с собой людей, сдерживавших машину.

Самоотверженная борьба с ураганом продолжалась 7 часов. За это время самолет оттащило от берега на 500 метров. Жителям Певеке с трудом удалось установить второй трактор под левое крыло и 10 бочек керосина под правое.

В двухметровом льду была вырублена прорубь. Под нее заложили бревна и якоря, связанные крепкими канатами к шасси самолета.

Катастрофа была предотвращена. (ТАСС).

1.357 миллионов рублей пособий многосемейным

Исполняется два года со дня постановления правительства СССР о запрещении абортов, увеличении материальной помощи роженицам, установлении государственной помощи многосемейным и т. д. По последним сведениям Наркомфина СССР, со дня издания этого постановления (27 июня 1936 года) по 1 мая 1938 года многосемейным выплачено 1.357 миллионов рублей пособий. (ТАСС).

РЕСТАВРАЦИЯ ПАМЯТНИКОВ ПОЛТАВСКОЙ БИТВЫ

ПОЛТАВА, 8 июня. В Полтаве имеется много памятников, воздвигнутых в честь Полтавской битвы 1.709 года. Как известно, в этой битве русские победили шведов. На реставрацию и ремонт этих памятников отпущено 135 тыс. руб.

Колхозные конефермы

КАЛИНИН. 16 колхозных племенных конеферм Вышневолоцкого, Медновского, Бежецкого, Ржевского и других районов в этом году добились хороших результатов по выращиванию молодняка.

За образцовую работу три лучших конефермы области завоевали право на участие во Всесоюзной сельскохозяйственной выставке. Среди них конеферма колхоза имени Сталина, Кушалинского района и конеферма колхоза им. Коминтерна, Новокарельского района. (ОблТАСС).

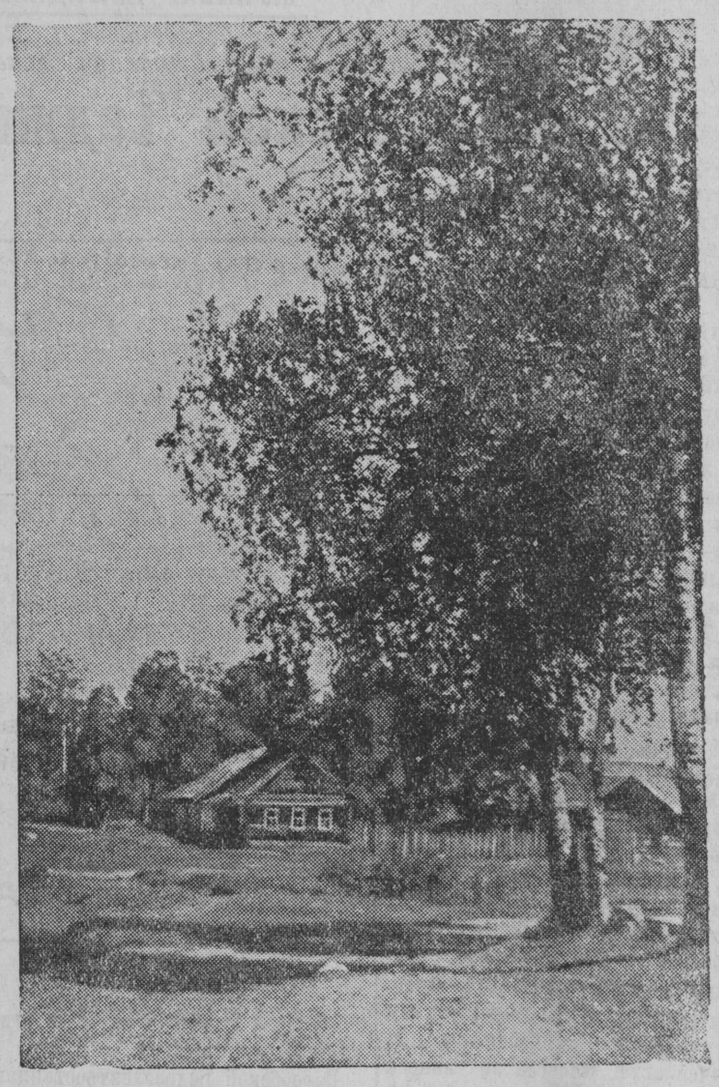

Фото-этюд „Уголок в Микшине".

„Испанский дневник" Михаила Кольцова

КНИГА ВТОРАЯ

Ежедневно мы читаем в газетах сводки о героической борьбе республиканской Испании против германских и итальянских фашистов. То, что мы испытываем в связи с событиями в Испании, есть повседневное проявление интернациональной дружбы и самой горячей любви к народу, который в тяжелых условиях сражается с международным фашизмом.

Читая вторую книгу «Испанского дневника» Михаила Кольцова, буквально восхищаешься, насколько велико чувство патриотизма этого народа, борющегося за освобождение своей страны от рабства и эксплоатации. Когда Мадриду угрожала опасность от фашистских захватчиков, то люди в этом великолепном, но наполовину разрушенном городе дрались „до исступления, до последнего патрона, а потом до последней щепотки динамита, потом штыками, потом камнями из мостовой, потом кулаками, а потом, когда уже схватят,—кусаться, а потом показывать язык. Пусть почувствуют, что значит взять такой город".

С каждой прочитанной страницей убеждаешься, что сила и значение книги Михаила Кольцова—в ее художественно воплощенной правдивости, в доходчивости, в огромной любви к испанскому народу, в глубокой ненависти к его врагам.

Когда читаешь о героических испанцах, отстаивающих каждую пядь своей земли, о вождях коммунистической партии в Испании, о бесстрашных танкистах, о летчике Антонио, о новых командирах новой армии, поражает изумительная яркость и точность художественного изображения этих людей.

Боевые эпизоды, обстановка и настроение бойцов интернациональной бригады, их взаимоотношения с народом Испании, самоотверженный героизм людей, защищающих республику от насилия фашистов,—наиболее сильные и захватывающие страницы „Дневника" Кольцова.

Журналист-большевик, Кольцов не боится опасностей. Он поспевает быть всюду, в осажденных местах и окопах, он свидетель почти всех решающих боев. В кабинете президента, а через несколько часов на фронте; генеральный штаб сменяется казармами полка.

Можно смело сказать, что наш советский читатель эту книгу прочтет с большим удовлетворением.

(„Соц. земледелие").

Связь депутата с избирателями

ТОРЖОК. Депутат Верховного Совета СССР от Новоторжского избирательного округа академик В. Р. Вильямс командировал в колхозы Новоторжского района 40 студентов-практикантов сельскохозяйственной академии им. Тимирязева.

По заданию В. Р. Вильямса студенты составят почвенную карту района. Они примут также участие в массово-агитационной работе в колхозах по подготовке к выборам в Верховный Совет РСФСР.

7 июня студенты выехали в колхозы «Факел», «Тверца», «Новое Юрьево».

(ОблТАСС).

ВЫДВИЖЕНЦЫ НА РУКОВОДЯЩЕЙ РАБОТЕ В ОБЛИСПОЛКОМЕ

За последнее время на руководящую работу в облисполком пришли выдвиженцы. Заместителями председателя облисполкома сейчас работают Н. К. Печникова и И. А. Буряков. Тов. Буряков—инженер вагоностроительного завода, тов. Печникова—рабочая, последнее время она была директором швейной фабрики имени Володарского. Обязанность председателя облплана выполняет А. В. Никифоров, инженер вагоностроительного завода. На ответственные должности в отделы облисполкома выдвинуты активисты советской работы—рабочие, председатели сельсоветов и другие. Например, инструктором жалоб облисполкома работает рабочий, столяр—Медникин, инструктором отдела кадров облисполкома—т. Мурович, рабочий-кожевник и другие.

(ОблТАСС).

Освоение отходов льна

КАЛИНИН. Артель «Об'единенный труд», Бежецкого района, освоила производство мешковины из отходов льнозаводов. Она уже выпустила для мебельного производства 120 тысяч метров такой мешковины.

Артель приступила к освоению отходов текстильных фабрик, из которых будет вырабатывать пикейные одеяла, скатерти и бортовку для швейного производства.

(ОблТАСС).

НАУЧНЫЕ ЭКСКУРСИИ УЧИТЕЛЕЙ

КАЛИНИН. Обком союза работников начальных и средних школ на июль закупил для учителей 1013 путевок в дома отдыха и санатории.

Большая группа учителей отличников примет участие в различных экскурсиях, 500 учителей поедут по каналу Москва—Волга, 15 географов поедут на экскурсию в Заполярье, 20 преподавателей естествознания посетят родину великого ученого Мичурина—город Мичуринск, 20 учителей ознакомятся с Днепрогэсом, многие учителя совершат экскурсии по Черноморскому побережью, по Днепру и ряду городов Советского Союза.

Всего в научных экскурсиях примут участие около 200 человек. (ОблТАСС).

В детских домах области

КАЛИНИН. Воспитанники детских домов области весело и культурно проводят свой летний отдых. 25 воспитанников Вышневолоцкого, Невельского, Опочецкого и др. детских домов побывали в лучших южных детских санаториях. Большинство детских домов организуют свои дачи и лагеря. Новоторжский, Калининский и Погорельский детские дома вывезут в лагеря 650 детей.

(ОблТАСС).

Об'явление

На основании ст. ст. 64, 65 „Положения о выборах в Верховный Совет РСФСР" доводится до сведения избирателей, что ВЫБОРЫ В ВЕРХОВНЫЙ СОВЕТ РСФСР состоятся 26 июня 1938 года в течение всего дня (с 6 часов утра до 12 часов ночи).

Избиратели, проживающие по улицам: Лихославльской с дома № 1 по 65, Свободной, Озерной с дома № 1 по 30 включительно, железнодорожных казармах по Лихославльской улице до деревни Челновка, дома МТС, нефтебазы, салотопки, химартели и утильсырья будут голосовать в помещении железнодорожной СРЕДНЕЙ ШКОЛЫ, находящейся по Лихославльской улице, избирательный участок № 43.

Участковая избирательная комиссия № 43.

Об'явление

На основании ст. ст. 64, 65 „Положения о выборах в Верховный Совет РСФСР" доводится до сведения избирателей, что ВЫБОРЫ В ВЕРХОВНЫЙ СОВЕТ РСФСР состоятся 26 июня 1938 года в течение всего дня (с 6 часов утра до 12 часов ночи).

Избиратели, проживающие по улицам: Озерной с дома № 31 до конца улицы, Лихославльской с дома № 66 до конца, Бежецкой, Октябрьской, Октябрьскому переулку, Пролетарскому переулку, Садовой улице, Садовому переулку, территории льнозавода, бойни будут голосовать в помещении КЛУБА ЛЬНОЗАВОДА, находящегося на территории льнозавода, избирательный участок № 44.

Участковая избирательная комиссия № 44.

Об'явление

На основании ст. ст. 64, 65 „Положения о выборах в Верховный Совет РСФСР" доводится до сведения избирателей, что выборы в Верховный Совет РСФСР состоятся 26 июня 1938 года в течение всего дня (с 6 часов утра до 12 часов ночи).

Избиратели, проживающие по улицам: Советской от здания редакции до музея, Аптекарской, Раз'езжей, Тверской (нечетная сторона от дома №29 до Кавского переезда), Первомайской от дома №1 по №16 включительно, общежития ОТШБ, домах подсобного хозяйства педучилища, железнодорожных домах и будках, находящихся на этой территории и Лочкинской больницы будут голосовать в помещении городской средней школы, находящейся по Аптекарской улице, избирательный участок №45.

Участковая избирательная комиссия №45.

Об'явление

На основании ст. ст. 64, 65 „Положения о выборах в Верховный Совет РСФСР" доводится до сведения избирателей, что ВЫБОРЫ В ВЕРХОВНЫЙ СОВЕТ РСФСР состоятся 26 июня 1938 года в течение всего дня (с 6 часов утра до 12 часов ночи).

Избиратели, проживающие по Советской улице от дома №1 до з данияр-райисполкома, Советскому переулку, Комсомольской улице, Первомайской улице от дома №18 до конца улицы, Красноармейской улице, домах прораба, железнодорожных домах, будках, находящихся на этой территории и домах колхоза будут голосовать в помещении КАЗАРМЫ РАЙВОЕНКОМАТА, находящейся по Красноармейской улице, избирательный участок № 46.

Участковая избирательная комиссия №46.

Карельский Государственный Педагогический и Учительский институты об'являют прием студентов на 1 курс.

Педагогический институт прием студентов производит на факультеты:

1. Исторический—специальности: история.
2. Литературный—литература, русский язык.
3. Физико-математический—специальности: а) математика, б) физика.
4. Естественный факультет—специальности: а) биология, б) химия.

I. Учительский институт прием студентов производит на отделения:
1) историческое,
2) литературы и языка,
3) карельского языка,
4) физико-математическое,
5) естественно-географическое.

II. В число студентов принимаются граждане в возрасте от 17 до 35 лет, имеющие законченное среднее образование (школа десятилетка, рабфак, техникум, педагогическое училище и получившие аттестат об окончании средней школы в порядке экстерната).

III. Окончившие школу десятилетку ОТЛИЧНО принимаются в институт без приемных испытаний

IV. Все поступающие в институт, за исключением отличников, подвергаются приемным испытаниям по следующим предметам:
1) русскому языку (сочинение, грамматика, литература).
2) политграмоте,
3) математике,
4) физике,
5) химии,
6) иностранному языку (по выбору поступающего: английский язык, немецкий).

Поступающие на исторические и литературные факультеты дополнительно подвергаются испытанию по истории и географии.

Поступающие на естественно-географическое отделение учительского института—по географии.

Прием заявлений о зачислении в институт производится с 20 июня по 1 августа.

Заявления подаются на имя директора института с приложением следующих документов:
а) подробной автобиографии,
б) аттестата об окончании среднего учебного заведения (подлинника),
в) паспорта (пред'является при личной явке),
г) трех фотокарточек (с личной подписью поступающего на каждой из них, заверенных госучреждением),
д) справки об отношении к воинской обязанности (для военнообязанных).

6) Приемные испытания производятся с 1 по 20 августа, а зачисление в число студентов—с 21 по 25 августа.

7) Начало занятий в институте 1-го сентября.

8) Иногородние студенты, нуждающиеся в квартире, обеспечиваются общежитием.

9) 95% всех студентов обеспечивается стипендией.

Размер стипендий:
I курс—132 р. в месяц.
II курс—150 р.
III курс—175 р.
IV курс—200 р.

Дирекция.

г. Петрозаводск, пр. Ленина, 89.
Пединститут.

ИЗВЕЩЕНИЕ

Областной Калининский радиокомитет сообщает, что 12 июня в 18 часов 30 минут по Калининской радиостанции РВ—71 и городской трансляционной сети состоится специальная передача, посвященная Лихославльскому избирательному округу.

В программе передачи:

Выступление депутата Верховного Совета СССР М. В. Кузьмина.

Выступление кандидата в депутаты Верховного Совета РСФСР Е. Н. Мошковой.

Выступление избирателей, доверенных лиц и художественной самодеятельности Лихославльского района.

Уполномоченный облита № 190

ТЕЛЕФОНЫ РЕДАКЦИИ И ИЗДАТЕЛЬСТВА (город Лихославль, Советская ул. № 36) Отв. редактор—71 зам. отв. редактора—1-22, отв. секретарь—1-58, партийный отдел—1-99, сельскохозяйственный—1-44, советский и культурно-бытовой отделы—68, отдел информации и массовый—80, зав. издательством—53, типографии—77.

Ответственный редактор В. Г. МИХАЙЛОВ.

Типография газеты «Карельская правда», г. Лихославль, Советская ул., 41. Зак. 685. Тираж 8000 экз.