Пролетарии всех стран, соединяйтесь! Кайкен муаилман пролетарийт, Ухтевдуккиä!

ДЕКАБРЬ
30
ЧЕТВЕРГ
1937 год
№ 126
ЦЕНА 10 коп.

КАРЕЛЬСКАЯ ПРАВДА
КАРИЭЛАН ТОЖИ

ОРГАН
ОРГБЮРО КАЛИНИНСКОГО ОБКОМА ВКП(б), ОРГКОМИТЕТА СОВЕТОВ ОБЛИСПОЛКОМА ПО КАРЕЛЬСКОМУ ОКРУГУ, ЛИХОСЛАВЛЬСКОГО РК ВКП(б) и РАЙИСПОЛКОМА

Пятнадцать лет со дня образования СССР

Сегодня исполняется 15 лет со дня образования Союза Советских Социалистических Республик—СССР.

30 декабря 1922 года в Москве, в Большом театре состоялся 1 С'езд Советов СССР. На с'езд приехали делегаты Российской Социалистической Федеративной Советской Республики, Украинской и Белорусской Социалистических Советских Республик и Закавказской Социалистической Федеративной Советской Республики.

Еще раньше на с'ездах каждой из этих республик было принято решение об'единить советские республики в единое мощное государство—Союз республик. Выражая волю народов страны, I Всесоюзный С'езд Советов принял решение об образовании СССР.

Работой этого с'езда, в виду болезни Ленина, руководил товарищ Сталин.

В своем докладе с'езду об образовании СССР товарищ Сталин говорил: «Сегодняшний день является днем торжества новой России, разбившей цепи национального угнетения, организовавшей победу над капиталом, создавшей диктатуру пролетариата, разбудившей народы Востока, вдохновляющей рабочих Запада, превратившей красный стяг из знамени партийного в знамя государственное и собравшей вокруг этого знамени народы советских республик для того, чтобы об'единить их в одно государство, в Союз Советских Социалистических Республик, прообраз грядущей Мировой Советской Социалистической Республики».

I С'езд Советов СССР собрался через два месяца после того, как Красная Армия очистила советскую землю от последних интервентов-захватчиков. За год до этого страну потряс сильнейший недород и голод. Промышленность и сельское хозяйство только-только начали оправляться от разрухи и упадка.

Прошло 15 лет. Весь мир видит и знает, что СССР стал могущественной социалистической державой, и советская власть, как это намечал товарищ Сталин на I С'езде Советов СССР, развилась в серьезную международную силу.

За эти 15 лет партия большевиков, руководимая товарищем Сталиным, привела Советский Союз к окончательной победе социализма.

В 1922 году было еще начало НЭП'а (новой экономической политики). Тогда советская власть допустила некоторое оживление капитализма при всемерном развитии социализма, чтобы, как говорил товарищ Сталин, «в ходе соревнования двух систем хозяйства, капиталистической и социалистической, организовать перевес социалистической системы над капиталистической». Теперь социализм в нашей стране победил окончательно и бесповоротно. В промышленности и товарообороте нет больше капиталистов и спекулянтов, в сельском хозяйстве нет больше кулаков.

На месте разрушенного и разваленного войной хозяйства расцвело заново созданное трудами рабочих и крестьян могучее социалистическое хозяйство.

Взгляните на географическую карту СССР, и вы увидите, как изменилось лицо страны за эти 15 лет. Новые города, новые промышленные и сельскохозяйственные центры, новые железнодорожные магистрали, речные каналы, огромные совхозы—трудно перечислить все, что выстроено в СССР за годы двух сталинских пятилеток.

Теперь об'ем производства социалистических фабрик и заводов больше чем в 8 раз превосходит об'ем производства промышленности царской России.

Мелкие, раздробленные крестьянские хозяйства об'единены в колхозы, перед которыми открыт широкий путь культуры и зажиточности. В стране сейчас 243.700 колхозов (а в 1922 году их было только 13.000). Колхозное крестьянство не знает нищеты, голода и разорения.

В Советском Союзе—единственной стране в мире—навсегда ликвидирована безработица, люди не ведают страха остаться без работы.

Какую бы сторону жизни и труда ни взять, везде успехи Советского Союза поразительны.

Особенно выросли люди советской страны. Герои Советского Союза, знатные стахановцы промышленности и колхозных полей, орденоносцы, видные ученые, врачи, инженеры—замечательных людей народа воспитал Советский Союз за эти 15 лет.

Можно вспомнить десятки и сотни случаев, когда человек, вчера еще мало кому известный, сегодня становится известным всей стране. Это блестяще подтвердили прошедшие выборы в Верховный Совет СССР.

Десятки и сотни выросших в наше время людей, способных быть у руля управления государством, избраны теперь в верховный орган государственной власти СССР.

Рабочий класс, крестьянство, интеллигенция всех народов, населяющих Советский Союз, живут в обстановке взаимной дружбы, доверия, братства.

Мудрая ленинско-сталинская национальная политика об'единила советские народы в единую братскую семью. У всех советских народов—одна цель, одни интересы. Все они, развивая свою национальную по форме и социалистическую по содержанию культуру, строят коммунизм.

В 1924 году на II С'езде Советов была утверждена Конституция СССР, основанная на договоре и декларации об образовании Союза ССР, принятых на I Всесоюзном С'езде Советов. Путь, пройденный Советским Союзом за период от 1924 до 1936 года—до принятия новой, Сталинской Конституции, служит блестящим доказательством того, как необходимо было образование СССР.

Большевистская партия и товарищ Сталин разоблачили происки фашистов и буржуазии, пытающихся разжечь новую войну. Наш народ, на основе мирной политики советской власти, добивается новых и новых успехов.

Большевистская партия и товарищ Сталин разоблачили и разгромили банды злейших врагов социализма, наемников фашизма—троцкистско-бухаринских шпионов и буржуазных националистов. Проверенные карательные органы нашего государства найдут и уничтожат всех до единого врагов народа.

Большевистская партия и товарищ Сталин укрепили и вооружили могучую Рабоче-Крестьянскую Красную Армию, и границы Советского Союза—на крепком запоре.

Будем же еще больше укреплять мощь и умножать богатства нашей любимой родины—великого Советского Союза!

По поводу „Обращения стахановцев фабрик и заводов Москвы и Московской области"

ПОСТАНОВЛЕНИЕ ЦЕНТРАЛЬНОГО КОМИТЕТА ВКП(б)

ЦК ВКП(б) постановляет:

1. Раз'яснить, что подготовлявшийся в январе 1938 года по инициативе МК ВКП(б) и декабрьского совещания стахановцев Москвы и Московской области „сталинский месяц стахановских рекордов" касается только Московской области, а не всего СССР.

2. Нельзя считать правильным наименование предполагаемого стахановского месячника „сталинским месяцем стахановских рекордов", так как всякий недельник или месячник стахановского движения должен касаться всех стахановцев, а не только рекордсменов, работа которых охватывает лишь самую незначительную часть стахановского движения, при этом расширение рядов стахановцев в период недельника или месячника должно считаться одной из важнейших задач, что, к сожалению, упущено в данном случае Московским Комитетом ВКП(б) и известным Обращением стахановцев Москвы и Московской области.

3. Выбор момента для стахановского месячника—январь месяц—нельзя считать удачным, имея в виду, что январь месяц представляет специфические трудности сезонного характера для ряда важнейших отраслей промышленности и транспорта, тем более, что очень короткий срок, остающийся до первого января, не обеспечивает проведения необходимой подготовки месячника.

4. В связи с тем, что МК ВКП(б) предпринял проведение стахановского месячника без ведома ЦК ВКП(б) и без согласования с соответствующими наркомами, ЦК ВКП(б) указывает всем обкомам, крайкомам и ЦК нацкомпартий на необходимость испрашивать согласие ЦК ВКП(б) в подобных случаях.

5. Рекомендовать МК ВКП(б) перенести месячник стахановского движения по Москве и Московской области на март месяц.

ЦК ВКП(б)

28 декабря 1937 года.

Портновская бригада по улучшенной пошивке одежды—одна из лучших в лихославльской промартели „Прогресс". Бригада шьет пальто, костюмы и т. д. высокого качества для магазинов Союзтекстильпромторга, находящихся в Калинине, Ленинграде и других городах. Производственное задание она выполняет на 107—110 проц.
На снимке: Бригада за работой. Слева направо—В. Кузнецов, А. Попова и Е. Егоров (бригадир).

Фото Н. ПЕШЕХОНОВА.

На льнозаводе

Бригада комсомолки Костровой 25 декабря выработала длинного волокна 273 килограмма, вместо 247 килограммов, выполнив задание на 110,5 процента. Бригада тов. Зиновьевой при норме 247 килограммов выработала 248 килограммов волокна, или 100,4 процента.

В кудельном цехе бригада тов. Виноградовой выработала 729 килограммов короткого волокна вместо 660-ти.

Артель перевыполнила дневное задание

В лихославльской артели «Коллективный труд» продолжается социалистическое соревнование.

Смена Ириши Смирновой за 28 декабря выполнила задание на 122 процента, выпустив продукции на 2.548 рублей вместо 2.111 руб. Смена Елизаветы Бойковой выработала продукции на 3.314 руб. вместо 2.411 руб., смена Александры Смирновой—на 3.400 руб. вместо 2.411 руб., выполнив задание на 141 проц.

Работница смены тов. Смирновой, тов. Мария Тимофеева связала 11 пар мужских рейтуз, при норме 7 пар, выполнив задание на 157 проц., Мария Журкина связала 17 дамских юбок вместо 10,5 штук (162 проц. нормы).

Работница мотального цеха Лена Лаврина смотала пряжи 17 килограммов вместо 10, выполнив норму на 170 проц. Тов. Паршучихина перемотала 18 килограммов пряжи, выполнив план на 180 проц.

Красильный цех 28 декабря выполнил план на 123 процента, а вся артель в этот день выпустила продукции на 621.070 рублей (116 проц. к плану).

ПРЕСТУПНОЕ ОТНОШЕНИЕ К КОНЮ

Конь в весеннем севе играет решающую роль. Подготовка коня к севу должна начаться сейчас. Для этого необходимо сейчас же обеспечить конское поголовье кормами, теплым помещением и правильным уходом.

В колхозе „15 лет Красной Армии", Чашковского сельсовета, Лихославльского района, не соблюдают этих правил.

За лошадьми ухаживают здесь плохо, дают их кому и куда угодно. Раз'езжая на лошадях по личным делам, колхозники обращаются с ними преступно. 23 декабря на колхозной лошади возил дрова на базар Федоров, который даже не состоит в колхозе. Продав дрова, он оставил лошадь на улице, а сам пошел пьянствовать. Лошадь простояла без корма на холоде полные сутки. Это не единичный случай.

Райзо должен заинтересоваться этим делом и виновников преступного отношения к коню привлечь к ответу.

П. П—ОВ.

Где же оперативное руководство?

В Толмачах заболел председатель райисполкома. Все материалы о ходе стахановской пятидневки заперты у него в столе. Стахановская пятидневка требует ежедневно оперативного руководства. Секретарь райисполкома тов. Горбачев ничего не может сказать о пятидневке, кроме того, что были совещания, даны задания и т. п. Он не знает сколько лошадей выделено на дровозаготовки, какие колхозы идут впереди и т. п.

—27 декабря вывезено только 90 кубометров дров.

—А сколько нужно было?

—Не знаю.

Больше ничего не может сказать секретарь райисполкома.

—Сам он проводил совещание о пятидневке в Митецком сельсовете, колхозники взяли на себя стахановские обязательства, но Горбачев не проверил, как они выполняются.

Зоотехник райзо тов. Зорин не знает, что сделали колхозы в стахановскую пятидневку для подготовки к севу лошадей, как с кормами и т. п.

—Сведения у старшего зоотехника.

Все эти факты говорят об отсутствии оперативного руководства пятидневкой, о том, что даже некоторые работники райзо и райисполкома не считают себя мобилизованными на боевую работу в эти дни.

В Максатихинском районе стахановская пятидневка не дала никаких сдвигов в лесодровозаготовках. За 26 декабря, в самый разгар пятидневки, в районе было заготовлено только 143 кубометра дров и вывезено 1.639 кубометров, а по плану нужно было заготовить и вывезти 3 тысячи кубометров. В этот день работало только 97 лесорубов вместо 1.431 и 707 лошадей вместо 2.872.

Лесозаготовительные организации плохо заботятся о лесорубах и возчиках дров. Говорилось о необходимости открыть в нескольких пунктах столовые и чайные для обслуживания рабочих, но зам. директора лесоуправления тов. Трещев не захотел сделать этого.

Разнобой в расценках за вывозку и заготовку дров в лесозаготовительных организациях создает текучесть рабочей силы. В райлесхозах—одна цена, на ривзаводе—другая, повышенная и т. д.

Президиум райисполкома 21 декабря созывал актив, 24-го провел кустовые совещания и только 25-го декабря о стахановской пятидневке обсуждалось в колхозах. То-есть тогда, когда уже нужно было приступить к делу.

Пятидневка подходит к концу, а зав. райзо тов. Алексеев (он же исполняющий обязанности председателя райисполкома) не может сказать, какие результаты дала пятидневка.

В районе засыпано зерновых семян только 80 процентов плана, клеверосемян 60 процентов. Главное внимание в пятидневку обращено на дроволесозаготовки. Однако она не стала мобилизующим средством в целом ряде колхозов в подготовке к весне.

Где же оперативное руководство?

Н. С.

ПЛОХАЯ ПОДГОТОВКА

Колхоз имени Сталина, один из крупнейших в Лихославльском районе, плохо участвует в стахановской пятидневке. План дроволесозаготовок колхоз выполнил только на 55 проц. На работу выходят лишь 3—4 пильщика.

Особенно плохо обстоит дело с вывозкой на поля местных удобрений. Не вывезено ни одной тонны торфа, несмотря на то, что болото расположено рядом с колхозом.

Сбруя еще не собрана и ремонт ее не начали. Кузница не обеспечена железом.

Кириллов.

ОПЫТ ЛУЧШЕГО НЕ ПОДХВАЧЕН

КОЗЛОВО. Колхозы Удельногорского сельсовета еще не закончили молотьбу и засыпку семян.

Сельсовет не организовал стахановскую пятидневку по вывозке дров. План не выполняется. К весенним работам колхозы не готовы, ремонт сельскохозяйственного инвентаря не начинали.

Совсем по иному работает колхоз «Первитино». Он уже засыпал все семена и сейчас заканчивает сортировку. По ударному закочил дровозатовки и принялся за ремонт инвентаря. Однако опыт этого колхоза не подхвачен другими и сельсовет ничего не сделал, чтобы передать другим опыт «Первитина».

Закончили дровозаготовки

Колхозники сельхозартели «Путь к свету», Еремеевского сельсовета, Козловского района, дружно взялись за подготовку к весеннему севу. Они уже засыпали семенной и страховой фонды, в помещении, где хранятся семена, произвели дезинфекцию. Завезли 10 тонн минеральных удобрений. Колхоз отремонтировал плуги, бороны и начал ремонт телег. Выполнили и план лесозаготовок и вывозки за четвертый квартал, а также план дорожного строительства. К 5 января правление окончательно заканчивает распределение доходов. На каждый трудодень колхозники получают по 4 килограмма зерновых.

Сейчас начата постройка скотного двора на 100 голов.

Кони в колхозе хорошо упитаны.

* * *

Колхоз «Парижская коммуна», Орешковского сельсовета, в стахановскую пятидневку полностью засыпал все семена и успешно сортирует их.

Колхозники закончили вывозку и заготовку дров. По договору им полагалось заготовить и вывезти 190 кубометров дров, а они вывезли 210 кубометров. Колхоз ремонтирует инвентарь.

Однако плохо здесь с вывозкой минеральных удобрений. До сих пор не вывезено ни одной тонны.

Егоров.

Козловский район.

Цифры и факты

Необ'ятны пространства страны Советов—нашей любимой и великой родины. Она раскинулась от границ Польши и прибалтийских государств на западе, до берегов Тихого океана на Дальнем Востоке, от высоких гор Памира на юго-востоке до вечных льдов Севера. На земном шаре СССР занимает более 21 миллиона квадратных километров, то-есть одну шестую часть мира.

◆ Советский Союз—государство многонациональное. В тесном содружестве и братстве живут в СССР свыше 60 наций, национальных групп и народностей. Всего в СССР 169 миллионов человек населения.

◆ В год образования СССР советская деревня представляла тогда собою океан мелких единоличных хозяйств с их слабой техникой и засильем кулака. Теперь, через 15 лет, в СССР насчитывается 243.700 колхозов. В них об'единились $18^1/_2$ миллионов крестьянских дворов. Единоличников осталось лишь 1 миллион 400 тысяч дворов. Наши колхозы вооружены передовой техникой—машинами, тракторами, комбайнами, снабжены удобрениями.

◆ Колхозы, единоличные крестьяне и совхозы занимают 421 миллион гектаров земли. На 922 миллионах гектаров раскинулись леса нашей страны, богатые пушным зверем и дичью. 40 главнейших рек СССР простираются на 76 тысяч километров.

◆ Сохи, плуги, бороны и очень мало молотилок и сеялок—вот что было основным орудием в сельском хозяйстве в 1922 году. Мы зависели тогда от иностранных государств. Тракторы ввозили из-за границы, да и тех было ничтожное количество (за 1922 год ввезено 1.000 тракторов). Теперь на наших колхозных полях работает более 356 тысяч тракторов, 96 тысяч комбайнов и 56 тысяч грузовых машин МТС. Все эти машины сделаны в СССР на наших, советских заводах, построенных за годы сталинских пятилеток.

◆ СССР—социалистическое государство рабочих и крестьян. За 15 лет существования в СССР не стало класса капиталистов в области промышленности, не стало класса кулаков в сельском хозяйстве, не стало купцов и спекулянтов в области товарооборота, 34 процента всего населения составляют рабочие и служащие, 55 процентов—колхозники, кооперированные кустари и ремесленники, 5 проц—крестьяне-единоличники и немного больше 4 процентов—учащиеся, пенсионеры, военнослужащие и др.

◆ СССР—могущественная индустриальная держава. Промышленность СССР вышла по об'ему продукции на первое место в Европе и на второе месте в мире. Вся наша крупная промышленность в 1922—23 году давала продукции на 2 миллиарда 131 миллион рублей, теперь дает больше чем на 80 миллиардов рублей.

◆ Недра СССР содержат ценнейшие ископаемые: медь, свинец, цинк, золото, олово, никель и др. Запасы каменного угля исчисляются в 1.654 миллиарда тонн—в шесть раз больше, чем было известно в царской России. По добыче золота СССР стоит на первом месте в Европе и на втором месте в мире. Неисчерпаемы богатства советской земли нефтью (3.877 миллионов тонн). Это—половина известных миру нефтяных богатств. СССР имеет около 2 миллиардов тонн ценнейшего минерального удобрения—апатитов, запасы которых в 1922 году были неизвестны.

◆ К началу 1923 года в 70 губернских городах СССР на 100 предложений труда приходилось 50—60 мест для работы. Безработица тогда существовала в СССР повсеместно. Уже к 1931 году безработица полностью ликвидирована. СССР—единственная в мире страна, где нет безработицы.

◆ К 1 января 1923 года в СССР было 84.002 школы (без Закавказья) и 286 высших учебных заведений. В них училось 7 миллионов человек. Теперь в СССР в начальных и средних школах и вузах учится более 38 млн. человек. Только за 4 года второй пятилетки было построено в сельских местностях—13.784 школы, в городах—2.941. В СССР высших учебных заведений—700. В нашей стране осуществлено всеобщее обязательное обучение. Право на образование для всех граждан завоевано и записано в Сталинской Конституции. Все народности СССР имеют возможность учиться на родном языке.

◆ Высоко поднялась культура отсталых народностей. В СССР выходят книги и газеты на языках всех советских народов. Большинство национальностей и народностей, не знавших никогда письменности, имеют теперь свои национальные алфавиты, читают и пишут на родном языке.

Орден Ленина из светящихся камней.
Ленинградский светотехник тов. Д. М. Иттин сконструировал декоративный орден Ленина из искусственных светящихся камней. Орден, сделанный на металлическом экране площадью II квадратных метров, хорошо виден на большом расстоянии днем и ночью. Гигантский орден Ленина смонтирован из 7 тысяч камней.
НА СНИМКЕ: Орден Ленина из светящихся камней.
СОЮЗФОТО.

В президиуме ЦИК СССР

27 декабря состоялось заседание президиума ЦИК СССР.

На заседании рассмотрен и утвержден отчет комиссии президиума ЦИК СССР по ликвидации дел Всесоюзного Центрального Комитета нового (латинизированного) алфавита при президиуме Совета Национальностей ЦИК СССР. Удовлетворено также ходатайство исполкома Союза обществ Красного Креста и Красного Полумесяца о продлении на 1938 год льгот по налогу с нетоварных операций.

Тов. М. И. Калинин вручил на этом заседании ордена награжденным. Среди них—свыше 40 командиров Рабоче-Крестьянской Красной Армии, удостоенных высокой награды за выдающиеся успехи в боевой, политической и технической подготовке.

Выступивший от группы командиров РККА колхозник тов. Коробков выразил благодарность партии и правительству.

—Нет большего счастья,—сказал тов. Коробков, —как быть гражданином великого Советского Союза, выполнять задания нашей партии и правительста, получать от них награду. И если фашисты посмеют напасть на СССР, мы будем драться так, как не дралась с врагом еще ни одна армия в мире, ибо мы будем защищать свою родину — Советский Союз, трудящихся, ибо мы—сыны непобедимой Красной Армии.

Затем ордена были вручены отличившимся милиционерам и начальствующему составу Рабоче-Крестьянской милиции, от имени которых произнес речь тов. Гумилевский.

По-большевистски провести перепись скота

1 января 1938 года начинается всесоюзная перепись скота. Эта перепись имеет большое государственное значение. Она даст возможность подвести итоги выполнения плана развития животноводства во второй пятилетке, и правильно наметить пути развития в третьей пятилетке.

Перепись скота—ответственнейшее дело. И от того, насколько подготовлены к нему колхозы и районы зависит и успех переписи.

Огромное значение в подготовке к переписи имеет массовая раз'яснительная работа в колхозах. Необходимо довести до сознания каждого колхозника, насколько эта перепись— серьезное и необходимое дело.

В нашем округе к переписи готовятся недостаточно. Массовая раз'яснительная работа в колхозах развернута крайне слабо. Президиум новокарельского райисполкома до сих пор даже не обсудил вопрос о переписи скота. Ни один сельский совет в районе не собирал пленума по этому вопросу.

Неудовлетворительно поставлена массово-раз'яснительная работа и в Лихославльском районе.

Президиум райисполкома предложил председателям сельских советов обсудить вопрос о переписи скота на пленумах. Некоторые сельские советы, например, Вескинский, Губский, Винокольский и другие, этих указаний не выполнили, а райисполком не проверяет, как они выполняются.

Еще хуже готовятся к переписи земельные органы. Инвентаризация в колхозах не закончена, между тем на основе данных инвентаризации будут заполняться карточки на скот. Многие колхозы Лихославльского района до сего дня не приступили к инвентаризации («Пятилетка», Звягинского сельсовета, имени Максима Горького, имени Вагонного завода, Кузовинского сельсовета, и другие).

Сельские советы не руководят подготовкой к переписи, считая, что это дело органов нархозучета.

Окрунху (окружное управление народно-хозяйственного учета) проявило полную беспечность. Зная о том, что с массово-раз'яснительной работой в колхозах обстоит плохо, окрунху не приняло никаких мер, не обратилось в оргкомитет. А оргкомитет не поинтересовался, как обстоит дело с подготовкой к переписи скота в округе.

Необходимо райисполкомам и райкомам партии принять все меры к тому, чтобы перепись скота прошла организованно, правильно и на большой политической высоте. Ни одной головы скота не должно остаться вне учета.

Окрунху необходимо сейчас же перестроить свою работу и возглавить это ответственнейшее дело.

Н. Горячев.

Председатель сельсовета либеральничает с жуликами

Не так давно председатель сельхозартели «Красный факел», Горшковского сельсовета, Лихославльского района, Иван Степанов и его брат счетовод колхоза «Красная речка», этого же сельсовета, Сергей Степанов подделали денежный документ.

[С. Степанов утащил бланк чека у председателя колхоза «Красная речка»—Белякова, выписал в чеке 300 рублей, а Иван Степанов приложил печать колхоза «Красный факел».

К счастью в лихославльском госбанке обнаружили подделку и деньги жуликам не выдали.

Жуков.

ОТ РЕДАКЦИИ: Редакция „Карельской правды" обратилась с целью расследовать изложенные в заметке тов. Жукова факты к председателю Горшковского сельсовета Воронцову. Он подтвердил эти факты, пытаясь, однако, оправдать председателя колхоза Ив. Степанова. Воронцов удовлетворился заявлением Ив. Степанова, который сказал:

—Печать я не давал, а она лежит у меня в шкафу, и брат мог взять ее сам».

Удивительно, что председатель сельсовета Воронцов не счел своим долгом привлечь к ответственности людей, пытавшихся использовать свое служебное положение, чтобы обокрасть колхоз. Если даже Ив. Степанов и не давал печать, его следует привлечь к ответственности за халатное хранение колхозной печати, а тем более счетовода, подделавшего чек.

По следам наших выступлений

„СОРВАТЬ МАСКИ С ВРАЖЕСКИХ ПРИСПЕШНИКОВ"

Педагогическое совещание максатихинской средней школы обсудило выводы и предложения по обследованию школы в связи с заметками «Сорвать маски с вражеских приспешников», помещенной в «Карельской правде» от 20 ноября и «Серьезный политический урок», помещенной в номере от 22 декабря.

Педсовещание считает правильным снятие с работы зав. учебной частью и преподавателя литература в 9 и 10 классах О. Н. Луговой по мотивам, указанным в выводах комиссии окроно.

Преподавательнице В.Н Зарайской за политическую беспечность об'явлен строгий выговор с занесением в личное дело.

Педсовещание приняло план перестройки учебно-воспитательной работы, на основе указаний комиссии окроно.

СССР—могучее многонациональное государство

15-летие первого С'езда Советов СССР

15 лет назад, 30 декабря 1922 года, первый С'езд Советов СССР по докладу товарища Сталина утвердил принятый с'ездами советов РСФСР, УССР, БССР и ЗСФСР договор об об'единении этих четырех республик в союзное государство. С'езд принял декларацию об образовании Союза Советских Социалистических Республик.

Ленин и Сталин вдохновляли и руководили всей огромной работой по созданию многонационального советского государства.

Царская Россия была подлинной «тюрьмой народов». Великая Октябрьская социалистическая революция разбила цепи национального угнетения и неравноправия. В совместной борьбе трудящихся всех национальностей под руководством партии Ленина—Сталина за победу Октябрьской социалистической революции, на фронтах гражданской войны против соединенных сил отечественной и международной буржуазии, в героической борьбе за восстановление разрушенного двумя войнами народного хозяйства, за осуществление сталинских пятилеток креп и развивался братский союз народов СССР.

С трибуны десятого всероссийского, а затем первого всесоюзного С'езда Советов товарищ Сталин в своих исторических докладах с гениальной прозорливостью обосновал необходимость создания единого союзного советского государства.

Как указывал товарищ Сталин, неизбежность об'единения советских республик в одно союзное государство диктовалось, во-первых, тем, что нужно было сложить силы советских республик для ликвидации хозяйственной разрухи, использовать в интересах экономического под'ема страны исторически сложившееся хозяйственное разделение труда между различными районами и республиками федерации. К другой группе обстоятельств, толкавших республики на путь об'единения, товарищ Сталин относил необходимость об'единенного военного, дипломатического и экономического фронта советских республик перед лицом всего капиталистического мира. Наконец, необходимость об'единения диктовалась самим характером советской власти, ее классовой природой. «Советская власть построена так,—говорил товарищ Сталин,—что она, интернациональная по своей внутренней сущности, всячески культивирует в массах идею об'единения, сама толкает их на путь об'единения».

6 июля 1923 года ЦИК СССР принял Конституцию СССР, в основу которой были положены декларация и Договор об образовании СССР, принятые первым всесоюзным с'ездом советов. Окончательно эта Конституция была утверждена 31 января 1924 года вторым всесоюзным с'ездом советов. В 1925 году в состав Союза ССР вошли еще Узбекская ССР и Туркменская ССР, а в 1929 году Таджикская ССР.

* * *

15 лет, отделяющие нас от первого с'езда советов СССР, заполнены упорной героической работой и борьбой народов СССР за построение социалистического общества. Трудящиеся СССР под руководством великой мудрой ленинско-сталинской большевистской партии в жесточайшей борьбе против троцкистско-бухаринских предателей, буржуазных националистов и иных врагов народа построили социализм, превратили страну из убогой и бессильной в могучую, обильную, цветущую социалистическую державу, в которой нет угнетения человека человеком, нет деления на народы господствующие и народы угнетенные.

На общем фоне бурного под'ема народного хозяйства всей советской страны особенно быстро идет в гору развитие промышленности, сельского хозяйства и культуры национальных окраин.

Ленинско-сталинская национальная политика обеспечила быстрые темпы индустриализации прежде отсталых национальных республик, их гигантский хозяйственный и культурный под'ем. Об этом ярко свидетельствуют такие, например, цифры. По сравнению с 1913 годом промышленность, находящаяся на территории РСФСР, произвела в 1936 году продукции в 7,8 раза больше, промышленность Белоруссии, почти в 16 раз, Грузии—в 18,6 раза, Киргизии—в 95 раз, Таджикистана—в 116 раз.

Победа колхозного строя обеспечила невиданное развитие производительных сил деревни во всех республиках Советского Союза.

На огромную высоту поднялась национальная по форме, социалистическая по содержанию культура народов СССР.

Благодаря правильной политики партии Ленина—Сталина исчезло былое недружелюбие и недоверие к великороссам, узы братской дружбы связывают украинцев, казахов, грузин, киргиз и все другие народы СССР с великим русским народом, который, как первый среди равных в братской семье народов, помог прежде отсталым национальностям возродиться к новой жизни.

Итоги национального строительства СССР ярко выражены в докладе товарища Сталина о проекте Конституции СССР на Чрезвычайном VIII Всесоюзном С'езде Советов.

«В результате мы имеем теперь вполне сложившееся и выдержавшее все испытания многонациональное социалистическое государство, прочности которого могло бы позавидовать любое национальное государство в любой части света».

Сталинская Конституция развила и закрепила принципы, на которых зиждется наше многонациональное государство, об'единяющее ныне одиннадцать союзных республик. Выборы в Верховный Совет СССР продемонстрировали крепость и нерушимость братских уз, связывающих народы СССР, их беспредельную преданность большевистской партии и ее вождю товарищу Сталину.

Чем больше крепнет и богатеет многонациональное советское государство, тем яростнее становится ненависть к нему международной буржуазии. Фашистские агрессоры в своей подрывной работе, направленной против СССР, опираются на своих агентов—буржуазных националистов и троцкистско-бухаринских бандитов. Подло двурушничая, предательски маскируясь, эти мерзкие агенты фашистских разведок направляли свою шпионскую, вредительскую и террористическую деятельность на то, чтобы отторгнуть от СССР Украину, Белоруссию, Узбекистан и другие национальные республики, отдать их на растерзание иностранным захватчикам, отнять у народов СССР их счастливую жизнь, вновь надеть на них ярмо буржуазно-помещичьей эксплоатации. Не бывать этому. Наша зоркая советская разведка, руководимая верным сталинцем Н. И. Ежовым, раскрыла чудовищные преступления этих злейших врагов народа, железной рукой разгромила шпионско-вредительские гнезда.

Под ленинско-сталинским знаменем будет и дальше крепнуть братство и дружба народов СССР, будут множиться богатства советской страны, освещающей трудящимся всего мира путь к избавлению от гнета, нищеты и бесправия, путь к сияющим вершинам коммунизма.

(ТАСС).

Не успокаиваться, а усилить пропагандистскую работу

За время избирательной кампании в Рамешковском районе выросло немало хороших агитаторов из числа коммунистов, комсомольцев и беспартийных активистов. Они несли в колхозные массы яркую правду большевистского слова. Теперь задача состоит в том, чтобы не растерять этих агитаторов и пропагандистов, руководить ими.

Мы имеем ряд примеров, когда агитаторы активно ведут работу и после выборов.

Недавно в колхоз «Карельский расцвет» приехал из Красной Армии Иван Баранов, который окончил военную службу. Каждый вечер он беседует с колхозниками о богатствах нашей родины, о жизни советских граждан.

Агитатор Глемин из колхоза «Трактор» был доверенным на участке, агитационную политическую работу он не прекратил и сейчас. Глемин проводит с колхозниками беседы о событиях в Испании и Китае. К нему колхозники обращаются за всеми справками и советами. Комсомолка Таня Бойкова устраивает коллективные громкие читки газет среди колхозников, читает и раз'ясняет речи товарища Сталина, Ежова, Молотова.

В Бобровском сельсовете агитаторы Моисеев и Анна Ларина проводят политбеседы среди трикотажниц и колхозников. В этом же сельсовете продолжает заниматься регулярно два раза в неделю школа взрослых для неграмотных и малограмотных. За последние три месяца в ней научились грамоте 30 колхозников.

В сельхозартели «Колхозная стройка» учительница Франтова продолжает обучать неграмотных и малограмотных.

Пионеры в этом же колхозе ставят спектакли, читают газеты родителям.

Однако далеко не везде продолжают свою работу агитаторы и пропагандисты. Например, в Далековском сельсовете, где во время выборов проводились десятки бесед, сейчас пропагандисты и агитаторы даже не показываются колхозникам. Председатель сельсовета тов. Кокорев рассуждает:

— Коль выборы проведены, то нечего больше агитировать.

Это вредное настроение до сих пор в районе не осуждено.

Колхозник Васильев—доверенное лицо по Бобровскому избирательному участку—прекратил свою агитационную работу, потому что не знает что делать дальше, какие брать темы. Прекратил свою деятельность и актив Бакшинского избирательного участка: В. Буткарев, М. Руднова, А. Пенков и другие, которые в избирательную кампанию были активными агитаторами, а партийные организации и сельсоветы им не помогают.

В этой успокоенности, охватившей пропагандистов и агитаторов в некоторых сельсоветах Рамешковского района, прежде всего повинен райком партии который не дал заданий агитаторам и пропагандистам для дальнейшей работы. Никакой успокоенности не должно быть. Наоборот, надо углубить и расширить политическую работу, которая была развернута в избирательную кампанию.

В. Орлов.

Плохая дисциплина в заклинской парторганизации

На партийном собрании 19 декабря заклинская сельская первичная парторганизация, Рамешковского района, обсуждала итоги выборов в Верховный Совет СССР. На собрании вскрылась полная недисциплинированность некоторых членов парторганизации и слабое участие их в подготовке к выборам и в проведении выборов.

Член партии тов. Шелепень не изволил даже явиться на собрание, он вообще оторвался от партийной жизни. Будучи прикрепленным к Хвалинскому сельсовету для проведения агитационно-массовой работы во время избирательной кампании Шелепень даже не провел ни одного собрания.

Кандидат партии тов. Смирнова, работая доверенным лицом по Хвалинскому избирательному участку в течение двух месяцев провела только одно собрание, а парторганизация не помогла ей.

Кандидат партии тов. Осипов, прикрепленный к колхозу «По новой дороге», работает плохо. В комсомоле он также ничего не делает.

Комсорг Щербаков, он же председатель сельсовета, в самый разгар избирательной кампании без разрешения уехал в Москву и пробыл там 9 дней. Из-за этого некоторые избиратели, выехавшие из Заклинского сельсовета, остались без избирательных удостоверений и не могли поэтому участвовать в выборах. О плохой дисциплине в парторганизации говорит и тот факт, что кандидаты в члены ВКП(б) т. т. Осипов и Крупенников по три месяца не платили членских взносов.

Не получая помощи от парторганизации, плохо работают и комсомольцы. Парторг Секунова не знает даже о существованки некоторых своих комсомольских организаций.

Партийное собрание постановило: коренным образом перестроить работу, укрепить связь с беспартийным активом, продолжать работу кружков текущей политики. Собрание указало т. т. Осипову и Смирновой на недопустимость нарушения партийной дисциплины.

Григорьев.

Парфенёван комсомольцойн примиэра

Комсомольцойн инициативуа мӱӧть колхозан «Медведицан» краснойсса уголкашша оли шейзатетту энжимäне спектакля. Хäнешшä участвуйдых кайкки колхозной нуоризо. Спектаклян участникат кизаттых шувренке воодушевленьянке. Хейдä качоттых кайкки колхозникат. Рахвашта оли тäвжи Красной уголка.

Комсомольцат нийнже организуйдых школан вäхäльди кирьях махтаих варойн. Хäнеллä руководив комсомольца-учийтеля И. Соколов.

Парфенёван кӱлäсовиэттуа, Лихославлян районуа, комсомольцат ожутеттых примиэран шиллä, куйн пидäв организуйя культурной лебäвӧ колхозникойх варойн. Хиäн заводуш пидäв оттуа кайкилла миäн округан комсомольскойлойлла организациёйлла.

М. Кружанов.

ОБЛАСТИЭ МӰӦТЬ

Партийнойлойн руадаин опашшунда

Балагойн ВК(б)П райкома нäйнä пäйвинä проведи вийзи пäйвäхизет курсут парткомойн секретарилойн заместителӧйнке и парторгойнке. Курсулойсса запимайччиэчеттых 56 миэштä—парткомойн секретарилойн заместителят, колхозойн кӱлин парторганизациёйн парторгат, а нийнже железнодорожнойн узлан и линнан предприятиёйн парторгат.

Курсулойсса оллах проработайду кӱжӱмизет партийх прийминдиä, руадо кандидатойнке и сочувствующойлойнке, варуштуаченда и провединда партийнойлойда собраньёйда, веяндä и äбäжӧйндä партийнойда хозяйствуа и н. и. Курсантат кувнелдых лекцийн международнойх положеньях нäх.

Лекторойна олдых райкомойн партийн секретарит, районной актива. Лекцийт темойх: «Социализм и коммунизм», «Социализм и религий», «Опашшунда Ленинан—Сталинан партийх нäх»—лугиэттых квалифицированнойт лекторат Ленинградашта.

Опашшутах военнойда азиэда

Калинина. Шуврда химуо ожутетах колхозникат и колхозницат оборонной х руадох нäх. Лäшшä какшикӱммендä колме тухаттуа колхозникку шейзотах Осоавиахиман рядойсса, опашшутах военнойда азиэда.

Оленинскойсса районашша, колхозашша «Новая жизнь», колхозникан—допрызывникан Лошкован руководствуа мӱӧть, 25 нуорда и ванхуа колхозникку вäхäшшä айгуа хӱвийн опашшуттых стрелковойн азиэн. 12 миэштä хейстäх сдайдых нормат значках «Ворошиловский стрелок».

Кӱлäшшä Воронинашша, тäдä же районуа, 13 колхозникку и колхозницуа шувренке химонке опашшутах противовоздушнойда химическойда оборонуа. Кружкалла ПВХО руководив колхозникка Диптов.

(ОблТАСС).

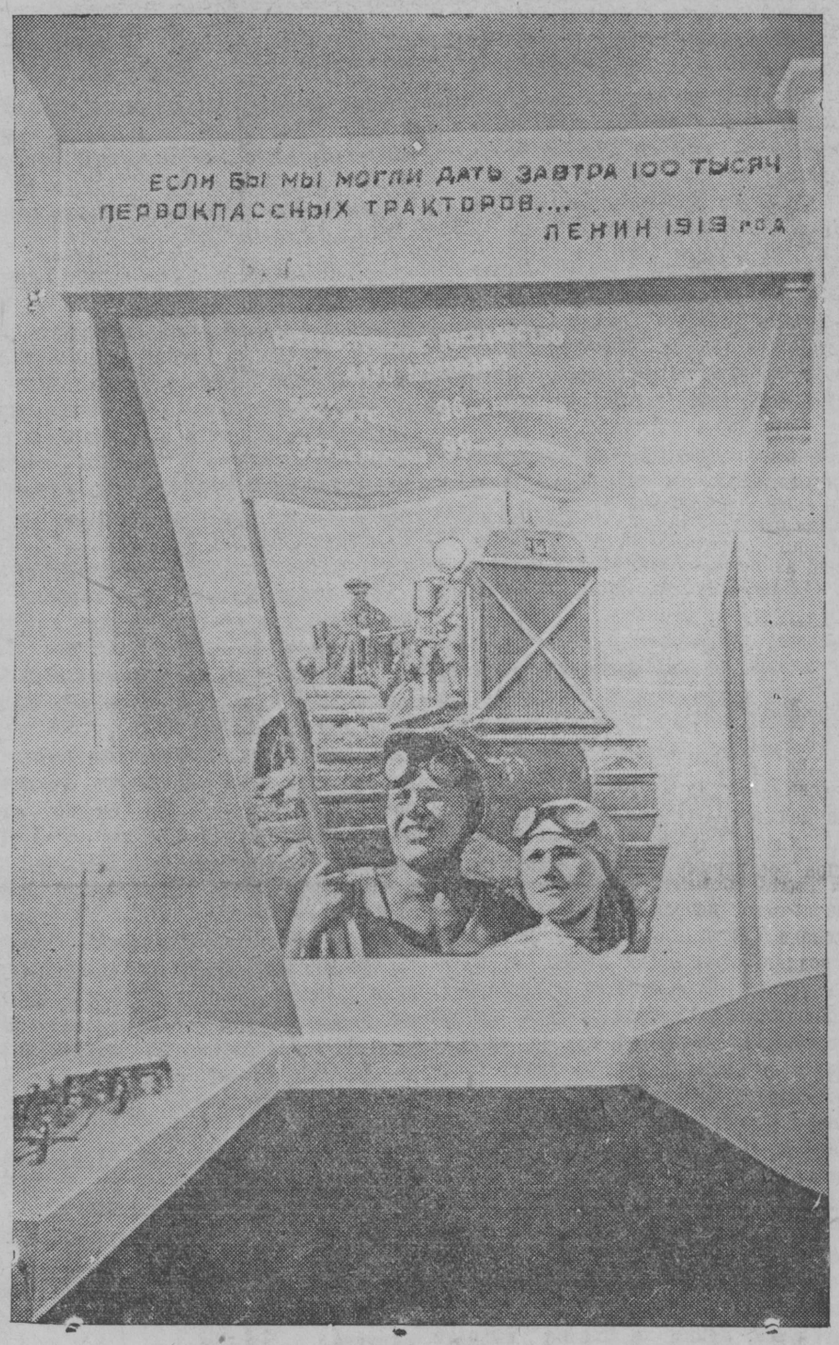

Всесоюзнойн сельскохозяйственнойн выставкан строительстван территорийлла (Моску).

СНИМКАЛЛА: Оформленья павильонуа „Зерно“. СОЮЗФОТО.

КИРЬЯТ РЕДАКЦИЙХ

Хӱвийн руатах мечäшшä

Колхозат «Весёлая горка» и «Красная дружба», Дымцевскойда кӱлäсовиэттуа, Максуатихан районуа, включчиэчехуох стахановскойх пятидневках, урхакалды выполняйях древесинан варушшанда и хäнен веяндä плуануа.

Членат артелиста «Весёлая горка» какши пäйвиä руаттых мечäшшä стахановцын руках и молембина пäйвинä шуадых хӱвät результатат. Кахешша пäйвиä кахекшалла хебозелла хӱӧ варушшеттых 75 кубометруа и вееттих 110 кубометруа, сезоннойста плуанашта 475 кубометрашта варушшеттых 300 кубометруа.

Колхозан председателя тов. Зайцев оттуачи 1-кши январякши ӱннäх тäвттиä халгомеччä варушшанной плуана. Парахат тäмäн колхозан стахановцат Ив. Смирнов, Федор Смирнов и Дм. Осипов ё тäвтеттих веяндä плуанан 33 кубометройн.

Хӱвийн руатах мечäшшä нäйнä пäйвинä и членат артелиста «Красная дружба». Кахешша стахановскойн пятидневкан пäйвäшшä шейччимеллä хебозелла хӱӧ вееттих 78 кубометруа. Колхозникат—стахановцат аннеттых шанан, што стахановскойн пятидневкан лопукши чийсинке тäвттиä меччäварушшанда плуана.

Хватов.

Уввен вуввен ёлкат школысса

Пионерат и школьникат Руамешкан районуа веетäх шуврда руадуо варуштуачиэсся уввен вуввен ёлких.

Среднёйн школан пионерат опашшутах стихотвореньёйда декломируйндах варойн уввен вуввен вечерашша, опашшутах виржилӧйдä „20 вуотта советскойда влуастиэ“ и тойзиэ. Опаштуачетах уввет танцийт („Василёк», «Венгерка“, «Во саду ли в огороде»), уввет физкультурнойт номерат и н. и. Пионерат нийнже луаитах бобозиэ и шоменнуокшиэ ёлках варойн.

Селищан школашша увжи вуодине ёлка лиэв 31 декабряна. Ёлкан организуйндах варойн колхозат аннеттых 200 рублюа денгуа. Лиэв коллективной угощенья.

Пионерат варушшетах инсценировкиэ, увжиэ кизойца и виржилёйдä. Сорокин Миша кирьютты стихотвореньян „Пассибо товариссалла Сталиналла», кумбазен декламируйччов уввен вуодизен вечерашша. Варуштуачиэн увдех вуодех, пионерат виэлä паремминйн руветтых опаштумах.

В. Орлов.

Тартуттых стахановскойх пятидневках

Колхозат Молотован и Максим Горькойн нимиэ, Княжевскойда кӱлäсовиэттуа, Максуатихан районуа, палавалды тартуттых стахановскойх пятидневках и аннетах эй пахойда результаттойда.

Примиэракши, колхозалла Молотован нимиэ сезонан плуанашта 250 кубометрашта ё он выполнитту 130 кубометруа. Эй йиä хäнештä и колхоза Максим Горькойн нимиэ, кумбане вуодехизешта плуанашта 426 кубометрашта, веди 160 кубометруа.

Нäйн колхозойн председуателят Быков и Мальков хӱвийн организуйдых меччäх аяннан. Нämä колхозат оттуачеттых 1 январякши выполниэ вуодехизен халгомеччä варушшаннан плуанан.

М. ИЛЮШИН.

Советскойн Союзан рахвахийн ӱхтехӱш

Советской муакунда он äйянациональной государства. Хäнешшä элäв лäшшä 60 нацийда, национальнойда группуа и народностиэ. Эвлун ӱлен кебиэ луадиэ ӱхтехистä рахвахийн элäндиä, пагизиёйда кайкен муозилла киэлилӧйллä, шейзоиэ кайкен муозилла развитиян ступениэлойлла, эннен—чуарин влуастин айгах—умышленно эротеттулойда враждалла, ненавистила тойне тойзех.

Ванхуа, царскойда Россейда Ленина шано «рахвахийн тӱрмäкши». Рабствашша и кевхӱӧшшä, пимиэшшä и невежествашша пиэттих чуари и помещикат нийн-шануочйиэ окрайнойда. Äйямилльёнахизет ванхан Россейн рахвахат тирпеттих какшинастя гнёттуа омиста собственнойлойста помещикойста и кулакколойста и чуарин гнёттуа, русскойлойста помещикойста, чиновникойста, жалейматта эксплоатируйчиёйста эй вайн русскойда руадаюа рахвашта, но и Кавказан, Среднёйн Азийн, северноийлойн окраинойн рахвахиэ.

Я. Гашекан романашша «Бруавойн салдуатан Швейкан похожденьят» он кирьютетту чешской салдуатта-сапера Водичка. Хиäн эй навийди мадьяройда и кайккиэ омуа салдатскойн элäннäн смыслуа нäгӧв шийнä, штобы мадьяройда унижайя, пергуа, уничтожиэ. Мистä тарту чехалла Водичкалла тämäн муоне ненависти омах сусиэдах-рахвахах? Тämäн ненавистин хäнеллä искуственно прививайдых австро-венгерской императора и помещикат, кӱльвиäн национальнойда враждуа, штобы луендуа ома влуасти. Тämäн муостя политикку веди эй вайн айямилльёнахине «лоскутной» Австро-Венгерской империя. Национальнойда эротандуа, рахвахилла кешшешä ненавистиэ прививайччи руадаялла рахвахалла царскойн Россейн помещикойн правительства. Узюттуан русскойлойда еврейлёйх, тюркиэ армäнойх, царской самодержавья тахто руадаян рахвахан гнева лӱкäтä тойзих нацийёйх, штобы кебендиä иччиэллä накажиматта груабинда и эксплоатируйя угнетённойлойда рахвахиэ.

Великой Октябрьской социалистической революций муренды рахвахийн тӱрмäн, пиäшти рахвахат помещикойн и капиталистойн гнёташта.

Национальной политикка, куммастя вайбуматтаи последовательно ведäв Ленинан—Сталинан партий 20-шша Великойн социалистическойн революцийн вуввешша, миäн родинан äйянациональнойт рахвахат ӱхӱтти эроттаматтомах веллехизех перехех и той хиäт нägӧмäттӧмäх хозяйственнойх и культурнойх кукиндах.

«ССР Союзан рахвахилла кешшешшä ӱхтехӱш, он шуври и сурьёзной войтош. И куни он тämä ӱхтехӱш, миäн муакуннан рахвахат лиэтäх омалла вäллиä и войттаматтомат. Никен мейлä эвле вараттава, ни шиамизет, ни улгопуолизет ворогат, куни тämä ӱхтехӱш элäв и он тервех». Тämäн муозилла шанойлла охарактеризуйччи миäн родинан рахвахин ӱхтехӱкшен значеньян товарисса Сталина.

Русской руадая класса, соверши шуврен миэрошша революцийн, освободи эй вайн эннен угнетённойт рахвахат, но шейзатты хиäн фактической равноправьян, андо хейлä шуврен абун развивайешша и создайешша омуа промышленностиэ, сельскойда хозяйствуа, культуруа. Вайн советскойн влуастин айгах бурно заводиэчеттых развивайччиэчомах производительнойт виäт национальнойлойсса республикойсса.

Кахен сталинскойлойн пятилеткойн вуожилойсса бойкойлойлла харпавкшилла мäни хиäн промышленной развитья. Украинан ССР 1936 вуодена лашки промышленнойда продукцийда 6,9 кердуа энämäн 1913 вуотта, Белоруссийн ССР 5,4 кердуа, Грузинской—18,6 кердуа, Армäнской—12 кердуа, Туркменской—7,1 кердуа, Узбекской—4,4 кердуа. Казахской—11,8 кердуа. Особенно шуврен промышленнойн продукцийн кажвон аннеттых не республикат, миссä производстван уровня революцийх шуат оли тухотто пиэни: Киргизской ССР ношты оман промышленнойн продукцийн сравниндуа мӱӧть дореволюционнойнке 95 кердуа, Таджикской ССР—116 кердуа.

Бойко развивайччиэчи нäйнä вуожина национальнойлойсса республикойсса и сельской хозяйства. Советской влуасти кайккех руках луади кебеннӱштä колхозникойлла хиäн руавон условьёйсса. Национальнойлойн республикойн колхозойсса и совхозойсса руатах äйиэ тухаттойда сложнойлойда сельскохозяйственнойлойда машинойда. Узбекскойн ССР пелдолойлла 1937 вуввен заводиэчиэсся руадо энämби 18 тухаттуа тракторуа, Казахскойн ССР пелдолойлла—22 тухаттуа.

Шуври железнодорожной магистрали—Турксиб лейкко Казахстанан пескут, элавтты эндизен пустынян раннан. Казахстанашша нӱт оллах аватуот шуврет цветнойлойн металлойн рудын запуастат, оллах аватту и эксплоатируйччиэчетах карагандинскойн киви-хийлен залежат. Узбекской, Таджикской и Туркменской республикат луадиэчеттых прочнойкси советскойн хлопкан базакши, и миäн муакунда он пиäшшӱн тойзилда капиталистойн муакуннойлда хлопкан ошшаннашта. Солнечной Грузий луадиэчов куккиякши чуаюн и мандаринойн савукши, лämбимäн раннан культуройн родинакши.

Наголе бохатеммакши, зажиточнойммакши и руадостнойммакши луадиэчов руадаян рахвахан элäндä националäнойлойсса республикойсса. Ревнаккех шувренке хозяйственнойнке кукиннанке мäнов шуври культуран новженда, национальной формуа мӱӧть и социалистической содержаньюа мӱӧть. Опашшутах кирьях, знаньёйх эннен тёмнойт и эй кирьях махтаят рахвахат. Азербайджанашша среднёйсса школашша опаштув лашта 35 кердуа энämби, чем опашту Октябрьскойх революцийх шуат, Узбекистанашша—53 кердуа, Арменийсса—63 кердуа, Киргизийсса—172 кердуа. Ёго республикашша оллах омат высшойт опашшунда заведеньят. Литературуа, книйгат, газиэтат омах киэлех, театра, шуври рахвахан творчестван кукинда—ка мӱттуӧт оллах Советскойн Союзан рахвахийн войтот.

Тämäн хозяйственнойн и культурнойн базан кукиннан туаччи шейзавду и луени миäн муакуннан рахвахан рыккоматойн веллихине ӱхтехӱш, кавоттых бытовой ненависти и эйвиэриндä тоне тойзех. «Результаташша мейлä нӱт он тäввельди луадиэчен äйянациональной социалистической государства, кумбане ё кешти кайкки испытаньят и кумбазен луехушта войччись бы завийдуйя мӱтӱш любво национальной государства любойсса муан чуастисса». (И. Сталин).

Тämäн веллехизен ӱхӱннäн луехуш куччув руадаян рахвахан ворогойн ненавистиэ. Буржуазнойт националистат, ӱхтӱннӱӧт троцкистско-бухаринскойлойнке шпионойнке и диверсантойнке, куоттелиэчеттых катата тädä рахвахийн ӱхтехӱттä, кӱльвиä русскойлойлла руадаилла и крестьюаннойлла и национальнойлойн республикойн руадаилла и крестьюаннойлла кешкенäх враждан. Рахвахан ворогат—буржуазнойт националистат стремиэчеттих ших, штобы Советскойн Союзан национальнойт республикат эроттуа, уввештах шейзаттуа помещикойн, кулаккойн, капиталистойн влуасти, уввештах закабалиэ миäн муакуннан рахвахат. Эй вийдин тädä луадиэ и эй вийи никонжа! Никонжа миäн родинан рахваш эй аннета омиэ правойда, войтеттулойда и курьютеттулойда Сталинскойсса Конституцийсса. Жалейматта хӱӧ пӱвхитäх омалда муалда буржуазно-националистическойда охвастьюа. Никеллä эй вийи рыккуо Советскойн Союзан рахвахийн веллехӱкшен ӱхӱндиä, никелла эй вийи кискуо хейльдä зажиточнойда, ожакашта, руадостнойда элäндиä!

Киäнди вениäлäзештä **В. Лебедев.**

РУСТАВЕЛИЕВСКИЕ ДНИ В ТБИЛИСИ

Все народы Советского Союза празднуют 750-летие бессмертной поэмы гениального грузинского поэта Шота Руставели «Витязь в тигровой шкуре».

По сообщению из Тбилиси, участники руставелиевского юбилейного пленума Союза советских писателей СССР 28 декабря совершили экскурсию в древнюю столицу Грузии—город Мцхет. Они посетили места, связанные с именем Шота Руставели, а также осмотрели древние памятники грузинской архитектуры.

Вечером 28 декабря на очередном заседании пленума был заслушан доклад—«Грузинская советская литература за последние пять лет».

Пленум признал безусловно необходимым массовое издание поэмы Шота Руставели «Витязь в тигровой шкуре» на языках народов СССР и поручил правлению Союза советских писателей практически осуществить это решение. Перед наркомпросами союзных республик решено поставить вопрос о включении в учебные программы старших классов средней школы изучение бессмертной поэмы Руставели.

30 декабря состоится торжественный пленум тбилисского горсовета, посвященный Шота Руставели. (ТАСС).

АГИТАТОРЫ КОЛХОЗА „СЕРП И МОЛОТ"

КАЛИНИН. Во время избирательной кампании в колхозе «Серп и молот», Калининского района, выросли замечательные агитаторы и пропагандисты.

Сейчас все они под руководством первичной парторганизации колхоза неослабно ведут агитационно-пропагандистскую работу среди колхозников. Товарищи Клочков, Родзевич, Захаров, Балаева, Майоров проводят беседы на-дому у колхозников и в избе-читальне.

За последние дни каждый из них провели беседы: 20 лет ВЧК—ОГПУ—НКВД, о международном положении, 20 лет советской Украины. Колхозники с большим интересом слушали их рассказы.

Следует отметить большую инициативу в этом секретаря парткома Бойкова. Он сумел организовать коллектив агитаторов и правильно направить его работу.

(ОблТАСС).

ВОЙНА В КИТАЕ

Главные силы китайских войск южного участка центрального фронта продолжают оказывать сопротивление японцам юго-западнее Ханчжоу (столица провинции Чжецзян). Группа китайских войск, зайдя глубоко в тыл японцам, оперирует западнее и южнее Шанхая. Передовые части этой группы установили связь с китайскими войсками, действующими в районе устья реки Янцзы.

В Северном Китае японские части заняли столицу провинции Шаньдун город Цзинань. Попытка японцев высадить десант в Циндао (большой порт на берегу Желтого моря, в провинции Шаньдун) отражена китайскими войсками. (ТАСС).

НА ФРОНТАХ В ИСПАНИИ

По сообщению испанского министерства обороны, положение мятежников, засевших в семинарии и здании гражданского губернатора Теруэля, весьма тяжелое. Мятежники расстреливают всех лиц, пытающихся выйти из зданний и сдаться республиканцам.

В Теруэль прибыли представители республиканского правительства и политических партий, в том числе Долорес Ибаррури. Они посетили пленных, взятых в Теруэле, и обратились к ним с речью. Пленные приветствовали их криками „ура" в честь испанской республики.

В ночь на 27 декабря фашистская артиллерия вновь бомбардировала Мадрид. Республиканские батареи ответным огнем принудили фашистов замолчать. (ТАСС).

ОЗДОРОВЛЕНИЕ ВАЛЕНСИЙСКОГО МУНИЦИПАЛИТЕТА

БАРСЕЛОНА, 27 декабря. (ТАСС). В связи с постановлением губернатора Валенсии об исключении членов контрреволюционной троцкистской ПОУМ из состава муниципалитета представители социалистической партии, компартии и республиканской левой опубликовали сообщение о возобновлении своей работы в муниципалитете.

ОТСТАВКА ПРАВИТЕЛЬСТВА ТАТАРЕСКУ

По сообщению английской печати, румынское правительство, возглавляемое Татареску, 28 декабря подало в отставку, поскольку в результате последних выборов в „парламент оно не получило необходимого большинства голосов.

Образование правительства поручено руководителю фашистской группы (национал-христианская партия) Гога. Он намерен сформировать правительство из представителей всех националистических группировок. (ТАСС).

Большой звуковой художественно-исторический революционный фильм „Ленин в Октябре" демонстрируется на экранах кино-театров Советского Союза. Производство студии „Мосфильм", автор сценария А. Каплер режиссер М. Ромм композитор А. Александров. Роль В. И. Ленина исполняет народный артист СССР Б. В. Щукин.
НА СНИМКЕ: Кадр из фильма „Ленин в Октябре".

СОЮЗФОТО.

Замечательная кинокартина о Ленине

Читателю нашей газеты интересно знать, какие новые хорошие кинокартины он сможет скоро увидеть. Поэтому мы будем давать статьи о лучших кинокартинах, выпускаемых советскими кинофабриками.

Сегодня мы печатаем первую такую статью—о кинокартине „Ленин в Октябре".

Миллионы советских людей бесконечно завидуют тем, кто имел счастье видеть и слышать великого вождя рабочих и крестьян — Ленина. Миллионы советских людей, особенно из молодежи, стремятся представить себе живой и волнующий образ Владимира Ильича.

Советское искусство пошло навстречу этим желаниям. По инициативе товарища Сталина был разработан сценарий и создана кинокартина «Ленин в Октябре». Эта выдающаяся кинокартина показывается по всей стране, вызывая всеобщий восторг и восхищение.

Картина изображает Ленина в 1917 году, в великие дни Октябрьского восстания. Перед зрителем клокочущий предреволюционный Петроград. Меньшевики и эсеры уговаривают народ продолжать грабительскую войну «до победного конца». Большевики разоблачают их предательскую политику. В Петрограде шныряют шпионы Керенского, по улицам проносятся отряды юнкеров. Контрреволюция собирает силы, чтобы разгромить революционный рабочий класс.

В эти решающие дни Ленин в паровозной будке возвращается в Петроград, чтобы поставить в порядок дня вопрос о вооруженном восстании. Вот он отворачивается от окна, и зритель видит близкий и дорогой всем образ.

Уже в дороге Ленин дает поручение большевику—рабочему Василию: передать письмо для Сталина, статью для «Правды», письмо для Крупской. По приезде Ленин прежде всего требует свидания с товарищем Сталиным.

На окраине города в деревянном домике состоялось это свидание, продолжавшееся четыре часа. Ленин и Сталин выходят на крыльцо, дружески обнимаются.

— Ну... в добрый путь!.. — говорит Ильич.

Ленин на квартире у рабочего Василия. Зритель видит замечательную простоту Ленина, его скромность, его интерес к мыслям и настроениям рабочих и крестьян. С огромным вниманием слушает Ленин письмо из деревни, в котором брат Василия рассказывает, как крестьяне начали отбирать землю у помещиков.

Историческое заседание Центрального Комитета партии. Ленин делает доклад. Вокруг—его ближайшие соратники: Сталин, Дзержинский, Свердлов, Урицкий... Ленин изобличает предателей революции—Троцкого, Зиновьева, Каменева, которые стараются сорвать восстание. Ленин ставит вопрос о немедленном вооруженном восстании.

Из газет Ленин узнает о предательском поступке подлого изменника Каменева, выдавшего буржуазии план вооруженного восстания. Ленин клеймит гнусных предателей и с еще большей энергией принимается за подготовку восстания. С большой силой показана в фильме ненависть Ленина ко всем предателям, ко всем врагам народа.

Фильм показывает всю обстановку в Петрограде накануне восстания. На крупном заводе рабочие с позором изгоняют представителей Временного правительства, явившихся с требованием сдать оружие. В военных частях большевистские агитаторы готовят солдат к выступлению...

Временное правительство вместе с капиталистами и представителями иностранных держав замышляет убийство Ленина, Сталина и других руководителей большевистской партии. Шпионы уже пронюхали, где скрывается Ленин. Все теснее сжимается кольцо врагов. Уже послан отряд юнкеров, чтобы захватить Ленина на нелегальной квартире, но шофер, жертвуя жизнью, увозит юнкеров в другую сторону.

Загримированный Ленин едет в Смольный и становится во главе восстания.

Создан военно-революционный комитет. По его приказу выступают красногвардейские дружины, воинские части, броневики. Город в руках революционных рабочих. Массы бросаются на штурм Зимнего дворца. Они громят последний оплот буржуазии и арестовывают Временное правительство.

В Смольном Ленин при бурном ликовании народа поднимается на трибуну и произносит исторические слова:

—Товарищи! Рабочая и крестьянская революция, о необходимости которой все время говорили большевики, совершилась.

Так заканчивается эта замечательная картина.

Народный артист Союза ССР Б. В. Щукин сумел создать яркий, живой и правдивый образ бессмертного Ленина. Прекрасная игра всех остальных артистов, глубоко правдивые образы большевиков, рабочих, солдат, потрясающая сила массовых сцен, воспроизведение в наглядной и доступной форме важнейших моментов Великого Октябрьского восстания,—все это определило грандиозный успех фильма «Ленин в Октябре». Авторы его—режиссер М. Ромм и сценарист А. Каплер—создали вдохновенное художественное произведение.

Наряду со звуковой сделана и немая картина. Картину можно будет посмотреть везде, где есть киноустановка.

Сейчас наша кинематография готовит новые картины о Ленине. Силой советского искусства воссоздается для народа незабываемый образ его бессмертного вождя В. И. Ленина.

А. Солодовников.

„ФЕЛИКС ДЗЕРЖИНСКИЙ"

СТУДИЯ «ЛЕНФИЛЬМ» ГОТОВИТСЯ К С'ЕМКЕ НОВОЙ КАРТИНЫ

В орденоносной студии «Ленфильм» началась подготовка к с'емке художественного фильма «Феликс Дзержинский». Сценарий этого фильма написан писателем Юрием Германом. Постановка поручена режиссеру Сергею Герасимову.

—Фильм «Феликс Дзержинский» будет посвящен незабываемой жизни и деятельности славного рыцаря пролетарской революции.

Он начинается с того момента, когда Владимир Ильич Ленин поручает Дзержинскому организовать Всероссийскую Чрезвычайную Комиссию по борьбе с контрреволюцией.

Фильм покажет Феликса Эдмундовича Дзержинского, как величайшего воспитателя замечательной когорты славных чекистов, которые под руководством сталинского наркома Николая Ивановича Ежова с честью продолжают традиции железного Феликса.

Фильм «Феликс Дзержинский» должен быть закончен в течение 1938 года.

КОЛЛЕКТИВНЫЙ ПРОСМОТР КИНОФИЛЬМА „ЛЕНИН В ОКТЯБРЕ"

23 и 25 декабря рамешковский райком ВКП(б) организовал коллективный выезд в город Калинин на просмотр замечательного кинофильма «Ленин в Октябре». В просмотре фильма участвовало 25 человек райпартактива.

Кинофильм «Ленин в Октябре» произвел на всех незабываемое впечатление.

Член ВКП(б) тов Г.Кольцов заявляет:

—Мы видели в кино живой образ Ленина.

Артист тов. Щукин мастерски передал замечательные черты характера гения человечества Владимира Ильича Ленина, его непримиримость к врагам народа, простоту, скромность, проницательность.

Зрители единодушно приветствуют Ленина.

Глубоко волнует момент, когда шофер за дело революции и жизнь вождя мирового пролетариата товарища Ленина жертвует своей жизнью.

Долго после просмотра фильма живешь образом великого Ленина, чувствуешь всю глубину и непобедимость нашего социалистического строя, руководимого партией Ленина—Сталина.

Бригада культпросветработников вернулась из Карелии

На-днях в Карельскую Автономную Советскую Социалистическую республику выезжала бригада окружного отдела народного образования нашего округа. Цель поездки—проверка выполнения договора на социалистическое соревнование, заключенного между Наркомпросом Карелии и окружным отделом народного образования Карельского национального округа.

Бригада посетила Кондопожский, Пряжинский и Прионежский районы, ознакомилась с постановкой культурно-массовой работы и культурно-бытовым строительством в Карельской республике. Бригада подметила недостатки в работе местных культурно-просветительных организаций, поделилась опытом работы.

СТРОИТЕЛЬСТВО НА КАЛАШНИКОВСКОМ ТОРФХОЗЯЙСТВЕ

Залежи торфа на калашниковском торфхозяйстве, Лихославльского района, определяются в 5 миллионов кубических метров. Отсутствие удобного транспорта для вывозки торфа с места добычи значительно сужало большие производственные возможности.

Сейчас заканчивается строительство узкоколейной линии протяжением в 5 километров. По узкоколейки торф будет перевозиться в вагонетках тракторной тягой. Это даст возможность упразднить содержание 150 лошадей для перевозки торфа и значительно расширить торфразработки. В связи с этим предполагается использовать на добыче торфа 7—8 машин.

Хороший письмоносец

78-летнего письмоносца золотихинского почтового отделения связи Ивана Васильевича Васильева уважают подписчики.

Он хорошо выполняет свои обязанности. Своевременно доставляет газеты и письма.

В его кольце обхода два колхоза: «Маяк» и «Новая Ворониха», в которых по 27 дворов. В каждый колхозный двор выписывается «Карельская правда», кроме того в этих колхозах получают 14 экземпляров других газет и журналов.

Габурин.

Лихославльский район.

Лесные питомники

В райлесхозах нашего округа есть специальные питомники по разведению лесов.

Такие питомники есть в Максатихинском, Рамешковском и Лихославльском районах. В них выращивается сосна и впервые для массовой рассадки так называемая сибирская лиственница, которая растет даже быстрее ели и сосны и отличается крепостью древесины. Семена ее собраны, главным образом, в садах и парках, расположенных на территории районов.

Саженцы из питомников будут культивироваться отдельно в специальных лесосеках и вырубках.

В садах и парках районов нашего округа встречаются такие редкие в нашей местности породы деревьев, как веймутова сосна, кедры, пихты и т. д. Особенно разнообразен парк лихославльского льнозавода. Здесь сохранились экземпляры таких деревьев, как туя, произрастающая на Кавказе, серебристая ель, серебристый тополь, различные кедры, пихты и т. д.

РАДИО В НОВЫЙ ГОД

Приближается 1938 год. Страна Советов радостно и торжественно готовится встретить новый наступающий год.

Когда по московскому времени стрелка часов приблизится к 17 часам, на Дальнем Востоке уже будет 24 часа. В это время мы услышим по радио новогодние поздравления красной столицы бойцам ОКДВА, краснофлотцам Тихоокеанской флотилии, маршалу Советского Союза товарищу Блюхеру и всем трудящимся Дальнего Востока.

Ежегодно накануне нового года у микрофона центрального вещания выступает Герой Советского Союза Отто Юльевич Шмидт. Его новогодние выступления уже стали традиционными. В этом году он также выступит у микрофона и поздравит всех полярников, всех работников Арктики и отважную четверку на дрейфующей льдине тт. Папанина, Ширшова, Федорова и Кренкеля с новым годом, пожелает им успеха в их трудной, героической, почетной работе.

«Московские известия по радио» совместно с сектором детского вещания организуют трансляцию детских новогодних елок. Микрофоны будут установлены в Колонном зале Дома союзов, в Московском городском Дворце пионеров и октябрят, на стадионе «Юных пионеров», откуда расскажут о том, как московские пионеры весело и шумно встречают новый год.

Один из микрофонов будет установлен на балу во Дворце культуры автозавода имени Сталина.

Музыкальный и литературный секторы Всесоюзного радиокомитета организуют ряд больших новогодних концертов с участием лучших артистических сил московских оперных и драматических театров, лауреатов всесоюзных и международных конкурсов музыкантов-исполнителей, Московской филармонии и эстрады.

Ровно в полночь, как только на Спасской башне пробьют часы, москвичей и всех трудящихся Советского Союза поздравят по радио с новым годом, с пожеланием новых и еще больших побед в 1938 году.

После новогодних поздравлений радио до глубокой ночи будет передавать танцы, веселую музыку и эстрадные выступления.

ГОДОВОЙ ИТОГ РАБОТЫ СТАХАНОВКИ РОМАНОВОЙ

За 1937 год лучшая стахановка Лихославльского льнозавода сортировщица тов. Романова выполнила годовой план на 343,03 процента.

Вместо 16 тонн 380 килограммов она отсортировала за год 52 тонны 749 килограммов.

НОВЫЙ РЕСТОРАН

Новокарельский райпотребсоюз заканчивает строительство нового ресторана в поселке Толмачи. 1 февраля 1938 г. он будет сдан в эксплоотацию.

В ресторане будет большой общий зал, биллиардная, раздевальня и хорошая кухня.

На строительство затрачено 25 тысяч рублей.

НОВЫЕ ЯСЛИ

В Толмачах заканчивается строительство новых детских ясель на 36 мест. Уже закуплены кроватки, столики, постельные принадлежности.

Ясли начнут свою работу с 1 января наступающего года.

На их строительство затрачено 57 тысяч рублей.

Новогодние ярмарки

В городе Лихославле и поселке Калашниково 30 и 31 декабря организуются **новогодние ярмарки.** На ярмарках будут участвовать все торгующие организации района. Будет вывезено продовольственных и промышленных товаров на 250 тысяч рублей.

Товарищи колхозники и колхозницы! Привозите и продавайте свои излишние сельхозпродукты, на ярмарках, приобретайте промышленные и продовольственные товары.

Ярмарочный комитет.

СДАВАЙТЕ СВИНЫЕ ШКУРЫ

Норма продажи кожтоваров на свиные шкуры повышены:

На каждую свиную шкуру среднюю и тяжелую продается одна пара подошв, на одну легкую—пара подметок или другие кожтовары до стопроцентной стоимости шкуры.

Не опаривайте забитых свиней и поросят.

Снимайте шкуры со всех павших от незаразных болезней животных.

Опала и уничтожение свиных шкур воспрещены законом.

Сдавайте шкуры заготовителям союззаготкож.

СОЮЗЗАГОТКОЖ.

Уполномоченный облита 679

ТЕЛЕФОНЫ РЕДАКЦИИ И ИЗДАТЕЛЬСТВА (город Лихославль, Советская ул. № 36): зам. отв. редактора—71, партийный отдел 1-22, отв. секретарь—1-58, сельскохозяйственный, советский и культурный отделы—1-44, отдел информации — 80, зав. издательством —53, типография 77.

Зам. ответ. редактора В. Михайлов.

Типография газеты «Карельская правда», Советская ул. 41. Заказ 1520 Тираж 6060 экз.