Med dыр олӧ cojуз рабоччӧjjезлӧн і кресcаналӧн!

Прољетарijjез быd му-паста, ӧтувтчоj!

ГӦРІС (Пахарь)

4-й ГОД ИЗДАНИЯ

ЦЕНА НОМЕРА 5 КОП.

ВЫХОДИТ 3 РАЗА В НЕДЕЛЮ: по вторникам, четвергам и субботам.

РЕДАКЦИЯ: Кудымкар, Рабочий квартал, Телефон № 16.

ПОДПИСНАЯ ПЛАТА ДЛЯ Рабочих, крестьян:	ТАРИФ НА ОБ'ЯВЛЕНИЯ:	ПОДПИСНАЯ ПЛАТА ДЛЯ Служащих:
На 1 м-ц — 35 к.	Коммерческ. хар. 50 к.,	На 1 м-ц — 40 к.
„ 3 м-ц — 1 р. 00 к.	некоммерческого 45 к.,	„ 3 м-ц — 1 р. 15 к.
„ 6 м-ц — 1 р. 95 к.	предложен. труда 35 к.	„ 6 м-ц — 2 р. 20 к.
„ 12 м-ц — 3 р. 50 к.	строка петита. Утерян. докум. с рабочих и кр. 75 к., с служащих 1 р.	„ 12 м-ц — 4 р. 00 к.

КРЕСТЬЯНСКАЯ ГАЗЕТА КОМИ-ПЕРМЯЦКОГО ОКРУЖКОМА ВКП(б) И ОКРИСПОЛКОМА.

8 МАЯ 1930 г., № 47 (348)

ОТДАДИМ ВСЕ СИЛЫ ВЕСЕННЕМУ СЕВУ

Правильной организацией производства и труда в колхозах, обеспечим успех посевной кампании и победоносное развитие колхозного движения!

ИЗ ОБРАЩЕНИЯ УРАЛЬСКОГО ОБЛАСТНОГО КОМИТЕТА ПАРТИИ И УРАЛЬСКОГО ОБЛАСТНОГО ИСПОЛНИТЕЛЬНОГО КОМИТЕТА КО ВСЕМ БЕДНЯКАМ, СЕРЕДНЯКАМ, КОЛХОЗНИКАМ И КОЛХОЗНИЦАМ УРАЛА

Дорогой ценой рабочие и крестьяне Советского Союза добились победы над своими злейшими врагами—помещиками и капиталистами.

За 12 лет советской власти, рабочие и крестьяне не только восстановили разрушенное империалистической и гражданской войной народное хозяйство, но и расширили и переоборудовали сотни фабрик, заводов, подняли сельское хозяйство, которое получило десятки тысяч стальных коней-тракторов и на сотни миллионов рублей с.-х. машин.

За последние полтора—два года созданы десятки крупных зерновых фабрик-совхозов и крупных колхозов с сотнями тракторов и сложных уборочных машин—комбайнов.

Промышленность Урала в прошлом году дала сельскому хозяйству различных машин на тридцать один миллион руб.

В текущем 30 году будет произведено с.-х. машин на пятьдесят миллионов рублей, а через два года промышленность Урала даст сельскому хозяйству машин на пятьсот пятьдесят миллионов руб.

Партия всегда указывала и указывает теперь, что выход из голода и нищеты к светлой счастливой жизни для миллионов тружеников крестьян заключается в переходе от нищенского единоличного хозяйства к крупному коллективному хозяйству.

Как и в других областях Советского Союза крестьяне Урала за последний год решительно взялись за ломку старых форм единоличного хозяйствования и об'единения своего труда, рабочего скота и с.-х. инвентаря на коллективных началах.

Создавая коллективное хозяйство, бедняки, батраки и середняки, подрывают силу и мощь кулака, своею организованностью создают условия для уничтожения кулачества, как класса.

Прижатый к стене единым фронтом бедноты, батрачества и середняков, кулак пытается оказать бешеное сопротивление.

Он организует вредительство в колхозах и совхозах, поджигает имущество колхозов, портит с.-х. инвантарь, убивает лучших представителей колхозов, партии, комсомола.

Используя и грубо извращая ошибки, допущенные на местах в колхозном строительстве, кулак стремится опорочить в глазах крестьянства коллективную форму хозяйства, поссорить бедняка с середняком, распускает невероятные слухи, этим он хочет добиться развала колхозов и тем самым отсрочить свою гибель.

Товарищи крестьяне, бедняки, батраки, середняки, колхозники и колхозницы!

Не верьте слухам и сплетням кулаков, подкулачников, попам и их союзникам—лодырям, паникерам и дезертирам труда, испугавшимся трудностей.

Вы вступили на правильный путь, путь создания коллективного хозяйства.

Под руководством коммунистической партии, опираясь на помощь рабочего класса и крупной городской промышленности, вы по-новому начали перестраивать свою жизнь на основе коллективного труда.

Впереди еще много трудностей, а через год, два, три мощно растущая промышленность бросит в организованные артели, коммуны сотни тысяч тракторов и и огромное количество с.-х. машин.

Крестьянин-колхозник, переложив свой тяжелый труд на машины, навсегда покончить с нищетой и невежеством.

Кулак клевещет на партию и советскую власть, что она не заботится об интересах единоличников крестьян бедняков и середняков Неправда!

Партия и правительство на основе коллективизации, укрепляя союз бедноты и батрачества с середняком против кулака, принимают все меры к поднятию хозяйства середняков и бедняков-единоличников.

Правительство издало новый закон о сельхозналоге, предоставляющий хозяйствам бедноты и середняков ряд льгот:

1. Освобождает от обложения с.-х. налогом весь прирост посевных площадей против 1929—29 г.

2. Полностью освобождает от уплаты с.-х. налога маломощные хозяйства.

3. В точение двух лет освобождает от уплаты с.-х. налога залежные и целинные земли, распахиваемые в 1930 году, при условии увеличения посевной площади хозяйством.

4. Представляет 15-проц. скидку хозяйствам тех земельных обществ, которые вводят многопольную систему севооборота.

5. Предоставляет 10-проц. скидку хозяйствам земельных обществ, проводящих агроминимум.

6. В районах промышленного маслоделия понижает обложение доходности молочного скота в два раза.

7. Весь прирост поголовья коров, быков, овец облагает по пониженным нормам доходности в два раза.

8. Все земельные площади, распахиваемые под огороды, облагаются по нормам доходности от полеводства.

9. Бедняцко-середняцкие хозяйства, пострадавшие от кулачества, освобождаются от уплаты с.-х. налога в течение пяти лет.

Одновременно советское правительство, заботясь о благосостоянии страны, указало, что каждое хозяйство, сократившее посевную площадь, или не желающее сеять, с.-х. налог будет платить по посевной площади прошлого года, а незасеянные земли будут засеиваться колхозами в свою пользу.

Товкрищи батраки, бедняки и середняки, колхозники и колхозницы! Перед нами стоит важнейшая боевая задача — весенний сев.

От успешного проведения весеннего сева зависит выполнение планов промышленности, обороноспособности страны, развитие сельского хозяйства. Кулак старается сорвать весенний сев, агитирует за выход из колхозов, за сокращение посевной площади, против супряги (совместной обработки).

Каждому колхознику, колхознице и середняку-единоличнику видно, что своей агитацией кулак добивается срыва планов посевной кампании, срыва строительных фабрик и заводов, ослабления советской власти и разлада между бедняком и середняком и подрыва боевой мощи нашей страны.

Прямыми помощниками кулака, срывающими весенний сев, являются лодыри, разгильдяи, рвачи.

Товарищи, колхозники и колхозницы! Проверьте свою готовность к выходу в поле. Больше организованности и сплоченности в ваших рядах. Усиленной самокритикой боритесь с лодырями и разгильдяями, расхлябанностью и безответственностью, срывающими подготовку и успешное проведение сева. Методами социалистического соревнования и организацией ударных бригад боритесь за хозяйственное укрепление колхозов и проведение планов посева.

Товарищи, бедняки и середняки-единоличники, используйте льготы, предоставляемые вам законом по с.-х. налогу. Расширяйте посевные площади, организуйте супряги для совместного засева полей. Теснее сплачивайтесь для решительной борьбы с кулаком.

Товарищи бедняки, середняки, колхозники и колхозницы! Уральский областной исполнительный комитет советов призывают вас теснее сплотиться вокруг партии и советов и с большевистской настойчивостью и организованностью взяться за подготовку и успешное проведение весеннего сева.

1-е МАЯ

За рубежом

В САСШ

В Нью-Йорке демонстрация началась шествием 50 тысяч рабочих, певших Интернационал. С крыш и окон демонстрантов приветствовали многочисленные пролетарские зрители. Редакция социал-фашистской газеты „Форвертс“ демонстранты устроили кошачий концерт. На митинге перед демонстрацией выступили представители компартии, комсомола и других организаций. На пути демонстрации стояли многочисленные полицейские отряды, вооруженные слезотичивыми бомбами.

В Китае

В Шанхае день первого мая был превращен в вооруженный лагерь. Бастующие предприятия усиленно охранялись. Не смотря на сильные полицейские патрули состоялась многолюдная демонстрация рабочих, студентов, которой раздавалась революционная литература.

Тов. Каганович Л. М.,

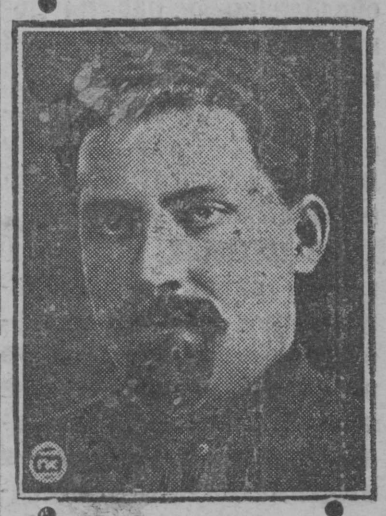

избранный на 4-м об'единенном пленуме МОК и МОКК ВКП(б) первым секретарем МК.

— В Китае в г. Нанкине закончилась организация трех новых дивизий под непосредственным командованием Чан-Кай-Ши. Вновь созданная армия Чан-Кай-Ши снабжена самым лучшим вооружением.

Сплав провести по большевистски

Организовать социалистическое соревнование между сплавщиками

Лучшим ударникам социалистнческого соревнования по сплаву будут выдаваться премии

По Кудымкарскому учлесхозу в навигацию 1930 года нужно сплавить: баланса 24500 кб. м. строя 77500 кбм., дров 319000 кбм. и прислужника 1200 кбм. По данным на 5-е мая пущено в сплав баланса клочками 8000 кбм; строя молем 31000 кбм. дров молем 135000 кбм., и прислужника 1200 кбм. По рекам Пою, Егве, Вежайке, Истере, благодаря низкому уровню воды сплав продолжается недопустимо медленно.

Трудности сплава могут быть преодолены при условии уяснения всей важности и серьезности сплава всеми трудящимися округа, их практическим непосредственным участием в его проведении. Трудности сплава должны вызвать у рабочих и руководителей сплава революционный под'ем духа, прилив удесятиренной энергии.

Все работающие на сплаве должны быть широко охвачены социалистическим соревнованием. Между участками, между группами рабочих и отдельными рабочими должны заключаться соцдоговора. Нужно немедленно премировать как лучшие группы, так и отдельных рабочих сплавщиков, выделившихся в соцсоревновании. (Выделено премиальных фондов в В-Иньвенском участке 600 р., Ошибском 500 р., Юсьвинском—100 р., Кудымкарском—50 р., и в Купросском—600 р.).

Руководители сплава, рабочкомы СХЛР и вся общественность должна сделать все необходимое, мобилизовав свею энергию на 100-е выполнение плана сплавных работ.

В.

ПАРТИЙНОЕ СТРОИТЕЛЬСТВО

РАБОТУ ПАРТОРГАНИЗАЦИИ ОКРУГА
ПОД ОГОНЬ БОЛЬШЕВИСТСКОЙ САМОКРИТИКИ

За правильную ленинскую национальную политику против правого оппортунизма, как главной опасности, против „левых" антисередняцких перегибов, льющих воду на мельницу классовых врагов

Мобилизуем активность батрацко-бедняцких и середняцких масс вокруг задач партии

К проверке окружной парторганизации

Каждый райком, ячейка и член партии должен принять участие в проверке парторганизации

Уральский Областной Комитет ВКП(б) приступил к обследованию работы Коми Пермяцкой окружной парторганизации.

Это обследование ставит перед собой задачу выяснения следующих основных вопросов работы:

ВО ПЕРВЫХ. Проверка итогов работы парторганизации в области осуществления национального вопроса (национализация аппарата—перевод на родной язык, выращивание и выдвижение батрацко-бедняцких кадров из растущего актива трудящихся масс коренного населения в советский, хозяйственный, кооперативный и др. аппараты).

ВО ВТОРЫХ. Выявление итогов хозяйственного и культурного строительства округа и социалистического переустройства сельского хозяйства и определение дальнейших задач в этой области.

В ТРЕТЬИХ. Определит состояние парторганизации с точки зрения соответствия всех звеньев руководства — новым задачам, которые стоят перед парторганизацией.

Задачей всей Коми-Пермяцкой парторганизации является на основе большевистской самокритики помочь обкому партии выявить все недочеты в работе с тем, чтобы под его руководством наметить пути, обеспечивающие закрепление достигнутых успехов и быструю ликвидацию всех ошибок и извращений партлинии, которые были допущены за последнее время по вопросу коллективизации.

Каждый Райком, каждая ячейка и каждый коммунист должны принять активное участие в проверке работы парторганизаций, которая совпадает с проведением перевыборов ячеек, районных и окружной партконференции.

Мы призываем всех селькоров газеты „Гэрись" и партийцев Коми-Пермяцкого округа, принять живейшее участие в этой проверке. По вышеуказанным вопросам присылать материалы в редакцию для освещения их в газете „Гэрись".

Укрепить и перестроить сельские парторганизации

Необходимость перестройки работы низовых парторганизаций доказана самой жизнью. Недочеты в деле коллективизации, извращения и перегибы в колхозном строительстве в значительной мере об'ясняются тем, что организационное построение и содержание работы деревенских ячеек не были приспособлены к охвату и введению в правильное русло поднявшейся волны колхозного движения.

Основной порок в работе низовых сельских парторганизаций —слабость массовой работы. Это привело в некоторых местах к командованию вместо руководства движением масс в коллективизации, к распространению на середняка мер раскулачивания, а кое где даже к административному нажиму на бедноту.

О недостатках и слабости работы деревенских ячеек сигнализировала чистка и проверка работы деревенских ячеек партии. Проверка установила основные недостатки работы, не устраненные до сих пор. На первом месте здесь следует отметить отсутствие систематической работы с беднотой и батрачеством. Слабость массовой работы неизбежно отражалась и на росте деревенских парторганизаций за счет основной опоры пролетариата в деревне—батрачества и бедноты.

Развернутая массовая работа организации батрачества и бедноты, колхозный актив из батрачества, бедноты и середняков, активная работа комсомола и делегатских собраний—вот та основа, на которой должна строиться партийная работа в деревне. Отсутствие этих условий приводит вместо живого, правильного руководства к администрированию, самодурству, комчванству, разрешению вопросов, затрагивающих интересы масс, в узком кругу руководящих работников. Усиление работы по вовлечению в партию батраков, б е д н я к о в, демобилизованных красноармейцев должно разрешить большой вопрос о работниках из местного актива. Жалобы ячеек на недостаток людей не всегда основательны—ячейки не видят людей, не растят актива.

До сих пор, причиной слабости работы на селе были—распыленность коммунистов, отсутствие производственных связей, низкий культурный уровень и т. д. С развитием колхозного строительства, условия постепенно меняются.

Колхоз, как производственное об'единение, дает возможность сплотить коммунистов на основе производства, даст возможность планово вести политработу внутри ячейки, а вовне создает необходимые условия для культурно-просветительной работы, в которой так нуждается деревенский партиец.

Некоторые организации на местах уже осуществили новый организационный принцип и строят ячейки не по административно-территориальной системе, а при колхозах. Это вполне правильно. Поскольку основой работы на селе является колхоз—целесообразно и обязательно, чтобы при нем находилась и ячейка.

Возникшие в ряде мест колхозные ячейки обнаруживают успехи в работе—заметен рост ячеек, оживление работы во всех областях. Конечно, очень трудно дать готовый план перестройки. Здесь должны быть учтены особенности тех или иных районов и степень коллективизации, как основы для колхозных производственных ячеек.

Основными же принципами перестроения работы по форме и содержанию должно быть. укрепление связи ячеек, главным образом деловой хозяйственной, с бедняцкими и середняцкими массами, с колхозниками в первую очередь, оживление работы советов, вовлечение женщин беднячек и середнячек в практическую работу советов, кооперации и т. д., укрепление связи и руководства комсомольскими организациями, для борьбы с правой опасностью и для предупреждения левых загибов успешно бороться с главной сейчас правой опасностью и с кулацкой агитацией.

Местным партийным организациям надо решительно взяться за укрепление деревенских организаций. Здесь надо вспомнить указание Владимира Ильича о создании показательных районов. Почему бы округу, *наряду с общим укреплением вельских районов* не выделить один район и постараться сделать его образцом для других. То же может сделать и любой район, выделив у себя какую либо крепкую ячейку. Здесь большое поле для инициативы.

Надо твердо усвоить, что без укрепления и реорганизацяи низовой сельской партийной сети, мы не сумеем ввести в правильное организационное р у с л о стремление крестьян к колхозному об'единению, а следовательно избежать повторения тех ошибок, свидетелями которых мы недавно были.

Рационализация партийной и общественной работы на помощь партучебе.

Значение рационализации партийной и общественной работы велико в том отношении, что в результате ее применения мы обеспечиваем быстрое и правильное разрешение вопросов партийной и общественной жизни, экономим максимум времени для теоретической подготовки, регулярного чтения периодической печати, выкраиваем время для отдыха партийному активу.

Поэтому вопрос рационализации является вопросом сегодняшнего дня.

Разрешить вопрос рационализации—это значит правильно распределить обязанности среди работников, систематизировать и календаризировать работу, сократить до минимума число комиссий, заседаний, повысить качественно их работу.

Сейчас мы пока не видим ни одного из указанных мероприятий.

В данное время наблюдается то, что зав. культсоцчастью Рика, комсомольские работники, пропагандисты, к о о п е р а т о р ы, профработники переходят с одного заседания на другое, с одной комиссии на другую, после первого доклада тотчас же делают второй, а в общей сложности на каждого работника в месяц падает в среднем по 60 заседаний и собраний.

Кроме того, они все время ходят согласовывают да увязывают, в резолюциях все время пишут „расширить, продвинуть и углубить" и в результате получается дерганье, нервирование, заседательская суетня. А если сюда еще прибавить то, что посещающий заседания за посещение последних ни перед кем не отвечает и решения их не выполняет, то вместо перегруженности, получается сплошной абсурд.

Заседательская суетня, анархия в работе, беспорядочная нагрузка убивают живое дело, люди тупеют и отстают от жизни. При таком положении все планы летят на смарку, человек не может наметить мероприятия на завтрашний день и живет без перспектив.

Нужно добавить к этому еще неаккуратность сбора на собрания (приходится ждать по 2—3 часа), отсутствие привычки конкретно ставить и разрешать вопросы, а в местах, где проводятся собрания, отсутствие газет, журналов и предметов разумного отдыха (шахматы, шашки и т. д.). Все это служит плюсом к перегруженности и нерациональному использованию времени.

Существующие бюро рационализации находятся в таком состоянии, что об их существовании никто не имеет представления тогда, как его деятельность должна быть широко известна.

Весь этот цикл явлений служит величайшим тормозом повышению теоретического уровня и ориентировки в политических и хозяйственных вопросах партийного актива.

Как мы должны рационализировать и организовать свою работу?

Необходимо сократить число временных комиссий, оставив только наиболее основные (налоговая, окрплановая, организационная, культурно-массовая), календаризировать и улучшить содержание работы остающихся комиссий, заседаний и собраний во всех организациях, дисциплинируя массу для своевременной на них явки, организуя процесс их хода.

По вопросам рационализации партийной и общественной работы, по вопросам организации умственного труда и отдыха провести в районах специальные совещания.

Некоторые товарищи заявляют, что при той сумме задач, которые стоят перед ними, не приходится думать ни о каком отдыхе и самообразовании.

Такое мнение является совершенно неправильным, т. к. только тогда может быть высокая интенсивность и производительность труда, когда работа находится в строгом сочетании с отдыхом.

Необходимо также правильно перераспределить партийную нагрузку среди членов партии. Необходимо выполнить решение ЦК ВКП(б) о предоставлении 3-х дней в месяц для занимающихся заочной учебой.

Надо сделать так, чтобы в дни партпросвещения не было никаких других заседаний и собраний. Надо так поставить дело, чтобы использование дней отдыха для партийного актива являлось обязательным.

Проведение этих мероприятий гарантирует возможность сэкономить достаточно времени для теоретической подготовки, чтения периодической печати и отдыха.

П. Костюченко.

ЕЩЕ РАЗ ПРОВЕРИМ СВОЮ БОЕВУЮ ГОТОВНОСТЬ К СЕВУ

Не забывать индивидуальных бедняцко-середняцких хозяйств. Ударить крепко по головотяпам, срывающим сев у единоличников

Передовые колхозы—ударники получат большие премии за расширение посевных площадей и поднятие урожайности. Шире развернем соцсоревнование и ударничество

Организуйте колхозную массу

На борьбу за образцовый коллективный труд в колхозах

Организация управления, труда и учета в колхозах являются решающим моментом успешного проведения весеннего сева и результатов хозяйственного года. Для того, чтобы сплотить колхозную массу вокруг указанных вопросов, направить всю их энергию и инициативу на организационные и технические вопросы улучшения с./х. производства, выявить лучшую систему организации труда и учета, перенести ее в практику других колхозов, дать широкую возможность колхозникам проявить Всесоюзный, Областной и Окружной смотр организации труда в колхозах.

Смотровый период с апреля по ноябрь должен охватить главнейшие работы хозяйственного года. В показатели смотра, кроме вопросов организации труда, учета соц. соревнования и ударничества, входят вопросы производственного характера; плановые задания по севу—выполнение плана, нагрузка на 1 лошадь, на сеялку, на плуг, товарная продукция. Достижения в производстве будут характеризовать постановку организации труда, работу бригад, своевременность выполнения работ, дисциплина и т. д. Нагрузка на лошадь должна показать, как колхоз справился с мобилизацией семян, фуража с использованием машин, с./х. инвентаря и учел все возможности поднятия своего хозяйства, так как мероприятия производственного и организационного порядка органически связаны между собой.

Лучшим колхозам, достигшим высоких показателей в деле организации труда и учета, втянувшим массу в разрешение поставленных задач, будут выдаваться премии, для этой цели Колхозцентр выделил премиальный фонд в размере 100.000 руб., Уралколхозсоюз 55.000 руб. и Окрорганизации 2.500 руб., премии будут выдаваться тракторами, сложными с./х. машинами, племскотом и для усиления оборотных средств, деньгами. Один и тотже колхоз имеет возможность получить премии на Окружном, Областном и Всесоюзном смотрах, если он того заслуживает. Окончательная оценка колхозов, участвующих в смотре кандидата премии, будет производиться путем выездов комиссий в колхозы.

Что нужно сделать колхозам: Органам Управления колхозов, производственных участков необходимо познакомиться со всеми условиями смотра, поставить этот вопрос на обсуждение общих собраний колхозов и решение закрепить соответствующим постановлением, которое выслать в Окрколхозсоюз, смотровой комиссии, вместе с краткой характеристикой колхоза в отношении времени организаций последнего, численного состава населения, размеров обобществленного живого и мертвого с./х. инвентаря, земли и посева. Необходимо прямо поставить вопрос перед колхозниками, что решение колхоза выйти на смотр организации труда не является бумажным постановлением, а обязывает каждого члена переключиться на новые темпы работы, быть ударником, бойцем на трудовом фронте.

В связи с смотром особо важное значение приобретают производственные совещания, через которые члены колхозов вовлекутся в управление и организацию производства работа которых будет также одним из показателей смотра.

Местная печать в том числе и стенгазеты, красные и черные доски, должны прийти на помощь смотру, выявить лучших и остающих, дать материалы для работы производственных совещаний, с тем чтобы все лучшее в организации труда и производства проводить в практику своего хозяйства.

Меньше шумихи, больше дела, больше организованности, плановости и учета в смотре.

Выполнение и перевыполнение плана весенней посевной кампании и в минимальные сроки является показателем первого периода.

Организованная уборка урожая по календарным срокам—показатели второго периода, сдача излишков с./х. продуктов государству в указанные сроки, в размерах не ниже установленных правительством—показатели третьего периода смотра.

Социалистическое соревнование и ударничество должно быть основными методами выполнения обязательств смотра и нужно надеяться, что колхозы округа примут активное участие в смотрах организации труда, ответят на призыв продемонстрировать свои достижения, проявят свое творчество и вступят в первые ряды организаторов социалистического труда в колхозах.

Н. Ф.

Там, где живут новые люди

Коммуна „Авангард“ (ст. Новая Карловка, Запорожье) образовалась в 1923 г. из слоев беднейшего крестьянства и батрачества. Сельхоз-коммуна, за время своего существования, выросла в крупную зерновую фабрику.

„Авангард“ имеет свою электрическую станцию, механические мастерские, маслобойню, мельницу, свой конский и свиной заводы, где разводятся лучшие показательные породы.

НА СНИМКАХ: в коммуне „Авангард“—слева—уголок клуба, сверху—приемная радио-станция коммуны, внизу—в столовой, справа—электростанция.

ВІҢӦТНЫ, БЫdӦС-ЈА КЕРӦМ

Ена луннезӧ пондӧтчас кӧҳан каd. Меdбӧрја луннезӧ ыб-вылӧ петан-оҳын колкоззезлӧ колӧ віҳӧтны, быdӧс-ја нылӧн керӧм. поҳӧ ја паdмытӧг петны кӧҳны. Меdперво колӧ віҳӧтны справнӧјӧс ја плуггез, піњаез, машінаез органјізујтӧмаѕ-ја бріgаdаез, тӧdӧны озӧ нија асѕіныс уҗнысӧ. Мӧdікӧ колӧ тӧdны: кыҳ лӧѕӧтӧм кӧҳан каd-кежӧ вӧв вын. Кыҳ нијӧ распреѳељітны, меd умӧљжык, заморнӧјжык вӧввес ѕурјсӧ кокњітжык уҗӧ, шуам коҭ піњавны, њето кӧҳны кӧҳан машінаӧн.

Мукӧdлаас ешӧ ӧнӧҳ колкоҳњіккезлӧ абу мерјајтӧм муыс, ӧнӧҳ нија оз тӧdӧ, кытчӧ колӧ петны гӧрны. Рајколкозсојузлӧ і Рікса мујукӧddезлӧ колӧ быdӧс выннысӧ пуктыны dа ена луннезӧ жӧ помавны етӧ уҗсӧ, меd кӧҳтӧҳ жӧ быdӧс вӧлі мерјајтӧм, быdӧнлӧ му віѕталӧм, кыҳ колкоззезлӧ, сіҳ і ӧткаса кӧҳајствоезлӧ.

Ӧтілаын, мӧdілаын пробнӧј выјјезddез мытчалӧны, мыј ешӧ оз тырмы, кыщӧм емӧѕ њеладкіез. Ена выјезddез бура отсалӧны веѕкӧтны њеdостатоксӧ. Колӧ быd колкозлӧ віҳӧтны асѕіс вын пробнӧј выјезdӧн.

Оз ков вунӧтны і ӧткаса беdњаккез-јыліѕ, кӧdна ез пырӧ колкозӧ. Кӧкӧовлӧ колӧ ӧні жӧ органјізујтны отсӧт ӧткаса вӧвтӧм креѕѕањінлӧ, ѕетны кӧҳыс ѕемњондіѕ, бајітны колкоззезкӧт, меd нија отсалісӧ ӧткаса вӧвтӧм кӧҳајствоезлӧ.

Тавоѕа кӧҳан каdӧ мијан оҳын сулалӧны гыріѕ моггез: тыртны кӧҳан план. Вылына лебтыны уҗ проізводіѣљноѕѣ колкоззезын. Паѕкӧтны сотсіаљіѕѣіческӧј соревнованње, ӧтувтны уdарнеј бріgаdаез, кӧdна бы пондісӧ песѕыны меd бур уҗ-понdа, меdоҳ кӧҳан каd чулӧтӧм-понdа. Колӧ быd вынӧн сувтны паныт сетщӧммезлӧ, кӧdна оз берегітӧ колкозњеј імушчество, гіжны нијӧ ѕӧd пӧв-вылӧ.

Колӧ ешӧ ӧтпыр быщӧмік віҳӧтны: быdӧс-ја мијан лӧѕӧтӧм кӧҳан каd-кежӧ.

Колкоҳњіккез і ӧткаса креѕѕана, њe талун-ашын колӧ петны ыб-вылӧ, готовӧѕ-ја ті?

Лӧҳ.

Беспощадно бороться с хвостистами

27 апреля Поповский колхоз „Двигатель“ делал пробный выезд. За 20 минут были запряжены все лошади, в полной готовности колхозники выехали в поле и вспахали около 1/4 гект. залежи. После пахоты был краткий митинг, на котором активно выступали колхозники и вызвали на соцсоревнование Кекурский колхоз.

Поповский колхоз к севу готов. Только отдельные колхозники из дер. Мироновой и Александровой не явились, несмотря на то, что о пробном выезде им было сообщено своевременно. На черную доску надо таких колхозников, позорящих свой колхоз.

Н. Попова.

— Зав. Бажінскӧј ӧкономіјаын Карінск. ѕ-с. Јуѕвінск. р. Бајанѳін Карітон-Петра dа комсомољеч Ѕѣепан-Ваѕка пыр токо пірујтӧны. Ӧтпыр чукӧртӧмаѕ собрањње, а аѕныс јуӧмаѕ кокјыліѕ уѕтӧҳ dа ӧнмӧѕѕӧмаѕ.

Кыщӧм-нӧ нија јураліѕѕез.

Кыліѕ.

К севу готовы

Вятчинский колхоз Юрлинск. р. к севу готов. Семенами обеспечен, с-х. инвентарь отремонтирован, сбруя готова.

Колхозы Юрл. р., равняйтесь по вятчинцам.

Игла.

Нужно выезжать в поле, а Чужьинский и Юмский колхозы к севу не готовы. С-х. инвентарь не отремонтирован, сбруя не готова.

Сейчас же по боевому надо приготовить все необходимое к севу.

Игла.

Волокитят без конца

Еще в феврале месяце косинские просвещенцы начали работу по открытию детсада, при Косинском колхозе.

Составлена смета, заказано оборудование детсада, составлен план работы. Дело стоит только из-за помещения. Обращались не раз в Райисполком, но последний волокитит это дело и помещение по сей день не найдено. РИК ссылается на колхоз, колхоз ссылается на РИК, что, дескать, они должны дать помещение.

Когда же будет конец этой возмутительной волоките.

Сельский совет

Твое дело:

НЕМЕДЛЕННО довести до каждого единоличного двора посевное задание, дав в то же время определенный надел земли каждому бедняцко-средняцкому хозяйству.

НЕ ЗАВТРА, а именно сегодня раз'яснить каждому единоличнику те льготы, которые дает власть организовать читку последних решений ЦК и ЦИК, статей т. Сталина, газет.

НАКАНУНЕ выезда единоличников в поле дать им нужные семена из местных страх-семфондов и госсемссуды.

РАСПРЕДЕЛИТЬ весь излишек машин в колхозе и кресткоме между нуждающимися колхозами

ПОМОЧЬ организовать беднякам и среднякам супряги, об'яснить пользу ТООЗ'а, доказать, что работать сообща—скорее и легче.

Спешите выписать газету „Гӧріс“ на июнь месяц

Профсоюзные деляги

Бездушно отнеслись к месячнику сбережений райместкомы союзов Юсьвинского р. Внимание членской массы не мобилизовали. Медики вновь завербовали 6 чел. и на этом ограничились. Остальные профсоюзы палец о палец не ударили. Контрольные цифры остались на бумаге.

Л. С.

— Мыј-понdа токо ѳењгасӧ вештӧны пошта новјӧтіѕлӧ dојӧговскӧј ѕељсов. Јуѕв. р. Каљінлӧ ф. М. Ачыс сіја тӧвбытӧн поштасӧ новјӧтіс токо кујіміѕ, а пыр іњdӧ попутчӧјјезкӧт. Гаҳеттесӧ получајтӧны токо җынсӧ, а мукӧdыс кытчӧ і ӧшӧны

Чапкыны колӧ сіјӧ поштановјӧтіѕѕіс.

Колкоҳњік.

КОЛХОЗЫ ОКРУГА! ОБСУЖДАЙТЕ ПРОГРАММУ СМОТРА

ПОКАЗАТЕЛИ ДЛЯ ОЦЕНКИ РАБОТЫ ПО ОРГАНИЗАЦИИ ТРУДА КОЛХОЗОВ, УЧАСТВУЮЩИХ В СМОТРЕ ОРГАНИЗАЦИИ ТРУДА.

Плановость в работе. 1) Имеется ли у колхоза годовой производственный план или имеется только рабочий план на период весеннего сева. Насколько правильно, с учетом максимальноог использования средств производства, составлен этот план; проработан ли план при активном участии колхозных масс и принят ли он при обсуждении на общем собрании колхоза.

2) Указать плановую площадь ярового посева по культурам и площадь действительно выполненную в гектарах:

	Яров. пшеница	Овес	Ячмень	Горох	Вика на зер.	Лен	Конопля	Табак	Картофель	Турнепс	Корм. свекла	Корм. морковь	Подпокровн. 30 г. Клевер	Люцерна	Вика на сено	Другие	Всего без подпокровн.
План . .																	
Выполнение																	

Об'яснить причины отклонения от плана по культурам и в целом.

3) процент расширения площади яровых посевов в текущем году по сравнению с прошлым годам.

4) Во сколько дней по плану предполагалось произвести весенний сев и во сколько дней сев произведен фактически. Об'яснить причины сокращения или удлинения времени посева.

5) Использование рабочей силы в весенний период в полеводстве.

	На 1 га ярового посева рабочих дней (10-ч.)		
	Мужчин	Женщин	Подростков
По плану			
Фактически потрач.			

Об'яснить причины отклонения от плана.

6) Сколько гектаров посева пришлось на 1-рядовую сеялку (7, 9, 11, 13, 24-рядную), сколько пришлось гектаров пахоты на 1 плуг.

7) Были ли полностью использованы плуги, бороны, культиваторы. Имелся ли недостаток этих орудий или избыток, какие меры принимались по приобретению недостающего инвентаря и как, с каким результатом был использован избыточный инвентарь (например, работа в других колхозах и соседних бедняцких хозяйствах и проч.)

8) Сколько гектаров посева предполагалось дать на 1 лошадь фактически (причины отклонения от плана).

9) Сколько гектаров вспашки предполагалось дать на трактор по плану и сколько вспашки пришлось на трактор фактически (причины отклонения от плана).

Организация управления трудом

10) Когда и как организовано бюро труда в колхозе. Состав, обязанности работников. Что сделано бюро труда в части нормирования работы, тарификации. составления баланса труда. Кем эти работы выполнялись за отсутствием бюро труда.

11) Проведено ли разграничение ответственности и обязанностей, как между руководящими, так и рядовыми работниками. Имеются ли составленные инструкции для членов правления, бригадиров, зав. скотным двором, зав. кон двором, зав. маш. сараем, кладовщиков, зав мастерскими и т. д. Указать, кто из низ перед кем и за что отвечает. Имеются ли правила внутреннего распорядка вообще, а также отдельно на конном дворе, скотном дворе. мастерской и т. д.

Как и когда (дата) были ознакомлены работники со своими обязанностями (вывешены ли эти обязанности на стороне, проработаны ли они на собраниях, в бригадах. отраслях, даны ли в отпечатанном или писаном виде на руки каждому ответственному работнику: бригадирам, старшему конюху, старщему скотнику и т. д.)

12) Вся ли рабочая сила колхоза разбита по бригадам, если не вся, то какая часть. Какие работники остались вне бригад. Перечислить, какие бригады в колхозе организованы: пахарей, борноволоков, совцев, скотников, доильщиц и т. д. Число работников, входящих в бригаду.

Как оргинизованы бригады: по территориальному ли признаку или по отраслям и видам работ.

Прикреплены ли к отдельным членам бригад орудия, машины, рабочий и продуктовый скот и т. д.

13) Как организован был подвоз семян к месту сева, а также воды и горючего для тракторов, как организавано было питание работников на удаленных от жительства (больше 2-х кнлометров) участках. То же в отношении обеспечения рабочего скота фуражом.

14) Как был организован текущий ремонт инвентаря и сбруя на поле.

15) Какие работы производились в ночное время и какие при этом были недочеты.

16) В каком числовом отношении находились в посевной период руководители и распорядители (физически не участвовавшие в работах) к непосредственным работникам(например, 9 бригадиров, 1 зав. полеводной отраслью, член правления, всего 11 чел., а работников: пахарей, борноволоков, севцов рабочих по подвозке семян фуража, воды, горючогех, ремонтных мастеровых и проч.—250 членов., отношение 11 к 250).

17 Наряды на работы: когда даются (на каждый день, или на несколько дней вперед), кем даются (зав. отраслью или членом провления) где даются (в конторе или на назначенных местах сбора), как даются (устно или письменно). Выделены ли особые нарядчики, закреплены ли за ними определенные населенные участки (улицы, кварталы и каким способом нарядчик извещает рабочие силы.

18) Как практически выдерживается классовый подход в привлечении членов колхоза на коллективные работы.

Трудовая дисциплина

19) Процент опоздавших на работу к общему числу человекодней за весь посевной период по отраслям хозяйства. Процент человекодней не проработанных, вследствие опоздания (не были в этот день допущены к работам). Процент прогульных человекодней по неуважительным причинами. Меры взыскания за опоздания и прогулы (какие применялись.)

20) Процент выведенных из строя плугов, сеялок, тракторов, вследствие небрежного отношения работников (плохой ремонт, плохое обращение и т. д.) Например, в хозяйстве 5 сеялок в течение 3 дней выбыли из строя 2 что составляет 6 сеялкодней, или 6 процентов простоя.

21) Процент выведенных из строя лошадей (плохой уход, недостаточное и несвоевременное кормление и т. д.) Высчитывается так же, каким взысканиям подвергнуты допустившие ту или иную недобросоветстность в работе.

Организация сдельщины

22) Установлены ли нормы выработки на сельско-хозяйственные работы.

23) Введена ли колхозом тарифная сетка и конда, сколько разрядов в сетке, какие по ней установлены коэффициенты (соотношения в оплате по разрядам).

24) Номинал, или оплата 10-часового рабочего дня по первому разряду сетки и каким порядком этот номинал установлен. Как размеры оплаты труда увязываются с финансовыми возможностями колхоза. Если возможно показать ожидаемую по плану стоимость валовой продукции, сумму производственных расходов, сумму отчислений в фонды колхоза на расширенное воспроизводство (приобретения скота, машин, сооружения хозпостроек), сумму, выделенную на зарплату.

Если тарифная сетка не ведена, то как производится оплата труда, из каких расчетов исходил колхоз.

25) Применение подросткового труда и его оплата, на каких работах подростковый труд применяется (перечислить).

Применяется ли детский труд (по группам от 8 до 10 лет, от 10 до 12 лет). В какой степени детский труд по указаным группам используется, на каких работах (перечислить), по сколько часов в день и как деттруд оплачивается.

26) Разработаны ли расценки на с.-х. работы, когда. Каким способом расценки работ определялись.

27) Все ли работы, поддающиеся нормированию, переведены на сдельщину.

28) Какие мероприятия колхозом проводятся в борьбе за качество. Оценки качества работы. Какие поощрительные меры за повышение качества. Какие меры взыскания за понижение качества.

Учет

29) Своевременно ли производятся записи по учету труда (кем и как).

30) Как производится расчет (членами колхоза) за работу (помесячно, поквартально и т. д). Введены ли расчетные членские книжки. Как осведомляется работник о качестве проработанного времени и о заработной плате. Выдается ли зарплата только деньгами или натурой, в каком соотношении. Выдается ли зарплата целиком, или только часть из причитающейся за работу, какая часть, когда доплачивается остальное.

31) Как производится расчет с членами бригады, когда сдельная оплата назначается общей суммой на целую бригаду и эта бригада состоит из работников разной квалификации.

Создание фондов

32) Как обеспечиваются нетрудоспособные: дети до 8 лет, от 8 до 12 лет; старики: временно потерявшие трудоспособность, в частности, женщины по беременности. Как обеспечиваются дети и подростки, находящиеся в обучении.

33) Каким порядком и в каком размере выделяются фонды для премирования работников за лучшее качество работы за ценные предложения и т. д. За что и в каком размере премированы члены колхоза в период весеннего сева.

34) Вложения в 29-30 году собственных средств в хозяйство (размеры, на какие цели). Полученные кредиты 29-30 году (размеры и целевое назначение).

35) Какие имеются задолженности колхоза: сколько, за что и каким организациям (наименовать их).

Привлечение общественности

36) Сколько производственных совещаний существует: по полеводству, животноводству огородничеству, промпредприятиям, по луговодству и т. д.

Число участников в производственных совещаниях.

Какие вопросы прорабатывались с 1 января 30 года. Процент выполненных практических предложений.

37) Как производится социалистическое соревнование в колхозе по вопросам труда. Роль производственных совещаний, колхозников, коммунистов комсомольцев и правления в организации и проведении соцсоревания членами, бригадами, отраслями хозяйства, оформление договоров. если они есть (на что соревнуются). Учет результатов. Премирование отличившихся. Роль стенгазеты в соцсоревновании. Переклички соревнующихся Красные и черные доски.

38) Организация и проведение ударничества в колхозе. Как составляются ударные группы, бригады, число их и общих охват членов колхозов ударничеством, процент колхозников в ударных бригадах. Процент коммунистов (от общего количества коммунистов в колхозе) тоже комсомольцев и женщин. Что конкретно ударники ставят своей целью. Оформление, учет, результаты ударной работы (нормы выработки средние по колхозу и у лучших ударных бригад).

Отходничество

39) Какое количество трудовых сил колхоз выделил в отход, в сезонные отрасли и в промышленность на период весеннего сева, процент выделенных мужчин, женщин, подростков, от общего их числа в колхозе.

40) В числе выделенных в отход, какую часть составляет чернорабочие и квалифицированные рабочие (какой квалификации).

41) Каким образом производилась вербовка колхозников в отходничество (по назначению правления или добровольно и в персональном порядке).

42) Как проводилась классовая линия при организации отходничества.

43) Размер процентных отчислений, установленных правлением с заработка отходника в неделимые фонды колхоза.

44) Участие колхоза в подготовке из колхозников квалифицированной силы для отходничества, какой процент колхозников-мужчин и женщин, посланы колхозом на курсы для получения ими квалификации.

ОБЛАСТНАЯ КОМИССИЯ ПО СМОТРУ ОРГАНИЗАЦИИ ТРУДА В КОЛХОЗАХ.

Протест вневойсковиков

(Кудымкарского района).

Мы вневойсковики, допризывники Кудымкарского кружка военных знаний и нач. состав запаса в числе 83 человек, заслушав сообщение т. Пшенникова о подготовке к террористическому наглому акту против полномочного представительства Союза Советских Республик в Варшаве, установление адской машины в целях взрыва фашистами нашего полпредства, как очередной открытый враждебный акт, акт провокации фанашистов представителей первого в мире рабоче-крестьянского государства п о с т а н о в л я е м:

1. Поручаем нашему правительству решительно поставить перед польским буржуазным правительством вопрос о полной гарантии нормальной деятельности наших полномочных представителей в Польше в будущем.

2. Категорически требовать широкого гласного расследования этого гнусного фашистского выступления и строжайшего наказания виновных.

3. Считаем что лучшим нашим ответом будет зарвавшимся польским панам-фашистам усиленная военная подготовка, учеба вневойсковиков - допризывников в кружках военных знаний и полное выполнение плана весенней посевной кампании. Наш лозунг „Нет недосева ни одного гектара в колхозах и в индивидуальных крестьянских бедняцко-средняцких хозяйствах“.

Призываем допризывников, вневойсковиков, другиу кружков военных знаний других районов округа усилить и повысить качество военной учебы, увязывая практическую работу в военных кружках и ячейках Осоавиахима с хозяйственными задачами сельско-хозяйственной кампании и выступить организованно на посевной фронт, на фронт хозяйственного строительства.

Да здравствует Красная армия, —опора мирного труда.

Сельпнсьмоносец с. Белоева Куд. р. Канюков Илья Фил. газеты разносит очень редко, а посылает их с попутчими, отчего газеты теряются.

Население сейчас говорит „Зачем выписывать газеты, когда они теряются и мы не получаем“.

Долго-ли будут держать такого письмоносца.

Пресс.

— Кочевское общество потребит. сгноило 6 бочек мяса, а рабочие живут на одном хлебе.

Под суд нужно кооперативных вредителей.

Мöс-jур.

СООБЩАЙТЕ ШАГ ЗА ШАГОМ О ХОДЕ ПОЛЕВЫХ РАБОТ

КО ВСЕМ ПРАВЛЕНИЯМ КОЛХОЗОВ, СОВХОЗОВ, СПЕЦИАЛИСТАМ С.-Х. ДВАДЦАТИПЯТИТЫСЯЧНИКАМ РАБОЧИМ, МОБИЛИЗОВАННЫМ НА ПОСЕВКАМПАНИЮ, КО ВСЕМ СЕЛЬКОРАМ, БЕДНЯЦКО-БАТРАЦКОМУ И СЕРЕДНЯЦКОМУ АКТИВУ

НА УРАЛЕ наступило время весенних полевых работ. Начинается решающий момент весеннего сева. Успех выполнения плана с.-х. кампании по расширению посевной площади и по повышению урожайности всецело будет зависеть от участия широкой общественности в кампании в эти решающие дни. Все недоделки, недочеты должны быть немедленно исправлены. Передовые лучше организованные колхозы, единоличные хозяйства должны стать застрельщиками социалистического соревнования по всем вопросам сева и подтягивать отстающих в работе. Живая и быстрая информация с мест о ходе весенних с. х. работ, о ходе сева в колхозах и в единоличных хозяйствах, сообщения о всех тормозах и о достижениях в работе имеет громадное значение. Освещение недостатков, выявление лиц, срывающих выполнение плана, позволяет быстро устранять и недостатки, мешающие севу.

„Уральский Рабочий“, „Колхозный Путь“, Обл. Зем. Управление и Уралколхозсоюз обращаются ко всем правлениям колхозов, совхозов, рабочим, посланным в счет 25.000, специалистам, селькорам, и ко всему батрацко-бедняцкому и середняцкому активу: КАЖДОДНЕВНО ШАГ ЗА ШАГОМ ИНФОМИРУЙТЕ НАС ПО СЛЕДУЮЩИМ ВОПРОСАМ:

1. Начало и степень выполнения основных полевых работ (весенней бороньбы, вспашки), начало и степень сева отдельных культур колхозами и единоличниками. (Сколько колхозников, единоличников, выехали в поле и когда выехали. Особо сообщайте об исправно выступивших в поле, бригадах. колхозах и единоличных хозяйствах, указывайте и на отсталые. Необходимо наиболее полно освещать случаи промахов, разгильдяйства, нераспорядительности, неслаженности во всех звеньях, начиная от ОКРЗУ И ОКРКОЛХОЗСОЮЗА до колхозной бригады и единоличника-бедняка и середняка. Отмечайте достижения, энтузиазм, ударничество, высокую трудовую дисциплину колхозников, соревнование отдельных единоличных хозяйств между собой и колхозами).

2. Насколько обеспечен план посева колхоза и единоличных хозяйств семенами, тяговой силой, фуражем—отдельно в колхозах и единоличных хозяйствах.

3. Во всех ли районах, селах ограничены земельные участки, знает ли каждый колхозник и единоличник на сегодняшний день, где будет сеять колхоз, где индивидуальные бедняцко-середняцкие хозяйства, во всех ли колхозах созданы специальные бригады, прикреплены ли они к определенным участкам, распределены ли по участкам и бригадам средства производства, знает ли каждый член колкоза, что он должен ДЕЛАТЬ СЕГОДНЯ и что ЗАВТРА И ЗНАЕТ ЛИ ОН, ЗА КАКУЮ РАБОТУ НЕСЕТ ОТВЕТСТВЕННОСТЬ?

4. Указывать отдельные колхозы и селения, идущие впереди по выполнению плана весенней кампании, указывать также отстающие и причины их отставания.

5. Излагать факты искривления директив, в частности, в отношении выходцев из колхозов.

6. Указывать организации и лиц, тормозящих работу по выполнению плана сева, а также отличившихся распорядительностью хозяйственностью.

7. Освещать ход проведения агрикультурных мероприятий.

8. Степень руководства с.-х. кампанией со стороны сельсоветов агроуполномоченных с указанием селений, где сельсоветы и агроуполномоченные ведут кампанию и где бездействуют.

9. Сколько и какие колхозы еще не имеют рабочих планов.

10. Какие артели не перешли на примерный устав с.-х. артели.

11. Указывайте наиболее характерные примеры вступления новых членов в холхозы о массовости вступлений и т. д.

12. Как организована оплата труда, нормы выработки и расценки работ.

13. Успехи и недостатки в организации общественного питания.

14. Работа машин, их ремонт, снабжение горючим, простои машин, уход за лошадьми и т. д.

15. Какова роль бедноты в деле трудового под'ема в работе. Как организована беднота, как вовлечен середняк в колхозную жизнь, как использован его хозяйственных опыт.

16. Засев площадей отдельными колхозами и группами единоличников в процентах к заданному плану.

17. Социалистическое соревнование в колхозах. (Указывайте на достижения, на случаи отлынивания, лодырничества слабой трудовой дисциплины в период посевных работ).

18. Насколько колхозы на деле помогают окружающему населению (единоличным хозяйствам) выполнить полностью посевные работы. Указывайте конкретно в чем эта помощь выразилась.

19. Как быстро районные и окружные организации исправляют недочеты в работе, связанной с севом. Мобилизуют ли лучшие силы для преодоления „узких“ мест, там, где они обнаруживаются.

По всем вопросам шлиге систематически информации в „Уральский Рабочий“ и „Колхозный Путь“, Уралоблзу и Уралколхозсоюз. Не старайтесь сразу в одном сообщении описать все... и успокоиться. Но каждодневно сигнализируйте о тех участках—вопросах. которые встают по мере развертывания посевных работ.

Проверяя свою готовность к севу, сообщайте о каждом шаге во время посевных работ, чтобы посевной шаг всего Урала был верен и тверд.

Каждый ваш победный шаг будет примером для других. Каждый отдельный промах—предупреждением для всего фронта.

Общими усилиями будем предупреждать эти промахи, исправлять ошибки. Общим трудом под руководством Ленинской Коммунистической Партии, с честью проведем на Урале большевистский сев.

„УРАЛЬСКИЙ РАБОЧИЙ“,
„КОЛХОЗНЫЙ ПУТЬ“,
УРАЛОБЛЗУ
УРАЛКОЛХОЗСОЮЗ.

От редакции газеты „Гэрись“

В виду наступления весенних полевых работ в нашем Коми-Пермяцком округе, редакция газеты „Гэрись“ обращается ко всем селькорам, правлениям колхозов, колхозникам и ко всему батрацко-бедняцкому и середняцкому активу деревни систематически присылать в газету „Гэрись“ аналогичные материалы по всем вопросам, перечисленным в обращении „Уральского Рабочего“ и т. д.

Редакция „ГЭРИСЬ“.

Мощная демонстрация боевых сил революционной молодежи

5-й Всегерманский день рабочей молодежи, состоявшийся 21 апреля в Лейпциге, превратился в боевой смотр революционных сил рабочей молодежи.

В демонстрации участвовало свыше ста тысяч рабочей молодежи.

НА СНИМКЕ: демонстрация комсомола.

Дороги ждут ремонта

Окружные и районные организации мало обращают внимания

Весной 1929 года был начат ремон дороги от с. Ошиба через Егву в Кудымкар, но это хорошее начинание не доведено до конца. Окружные и районные организации этим вопросом, очевидно, не заинтересовались, Ошибский и Егвинский с.-советы не уделили внимания возке песку и гальки и сейчас по дороге ни проехать ни пройти.

Нужно принять решительные меры и достроить дорогу Ошиб—Кудымкар.

Местный.

Дор. техника нужно отрезвить

Дорожный техник, Коч. р., Кузнецов, вместо руководства строит. работами, пьянствует, выезжант на места работы в пьяном виде, с рабочими обращается грубо, о чем, например, отмечалось на совещании председателей с.-советов 17 апреля.

Долго-ли будет продолжаться такое руководство строительными работами?

А.

— Дорожный техник Юсьвинского района около дер. Габовой оставил дорожную резку, которая всю зиму пролежала под снегом, вся заржавела и теперь должна выйти из строя.

Взгреть нужно за халатность техника, чтобы в будущем бережнее относился к государственному имуществу.

Итоги соцсоревнования Кудымкарского общества потребителей

В годовщину соцсоревнования Кудымкарское общество потребителей, подводило итог проделанной работе по социалистическому соревнованию.

На общем собрании кооперативной партийной ячейки, с участием комсомола и членов профсоюза по докладу об итогах подмечено, что в отличие от прошлого года, в этом году общество потребителей спустило контрольные цифры по паенакоплению, кооперированию, сбору вкладов и авансов, по заготовкам, организации уголков и пр. до каждого селения. Территория деятельности разбита на шесть соревнующихся между собой участков.

При каждом участке созданы комиссии по соцсоревнованию. С 1 января проведены кампании по раз'яснению значения социалистического соревнования. По всем сельсоветам проведены бедняцкие собрания. В результате контрольная цифра по кооперированию на 1 апреля выполнена больше чем на 100%, реализовано государственного займа вместо данной контрольной цифры 4135 р.—4455 р., авансов под товар вместо 298 р. на 1 октября, на 1 апреля состоит 2885 р., имеется перевыполнение годовых заданий по заготовкам льна, волокна, льно-семян. Паевого капитала на 1 октября было 23994 р., а к 1 апреля имеется уже 41345 р.

В области торговли и израсходования средств, также имеются кое-какие достижения Наложение на товар вместо 11, 5% прошлого года, в текущем году доведено до 10,72%. Торговые расходы, составлявшие в прошлом году к обороту 9,27%, в этом году составляют 8,72%.

Но эти достижения вовсе не говорят за то, что „на шипке все благополучно“. В обществе потребителей соревнование проходило исключительно в разрезе мобилизации средств, кооперирования и заготовительной деятельности.

Производственных единиц: пекарни, колбасной, столовой—соревнование не коснулось. Точно также не соревновались между собой отдельные лавочные единицы, не было точного учета достижений и обмена опытом, между соревнующимися. Не оказывалось никакого поощрения членам пайщикам и отдельным работникам, принимавшим горячее участие в соревновании. Наконец, самым важным недочетом было то, что профсоюзная масса, и даже отдельные члены партии и комсомола, стояли в стороне от соцсоревнования. Эти недочеты в будущем нужно учесть.

Г. В. Кривощеков.

Јусвiнскӧј рajкомол ӡарњiт dӧjӧглаң

Јусвiнскӧј рajон лыddiссӧ оӡлаң мунiс рajонӧн быd ужын, а комсомољчi бӧж-jылын жӧ кыссӧны, тыdалӧ, умӧља мунӧ воспiтаљељнӧj ужыс ны-коласын. Комсомољчi оӡлаң пемыт оѵiрса понdiсӧ петны колкозiс, da асӧраныс i мӧdiккезӧс кыскыны. Бостам кӧѵ dӧjӧговскӧj јачejка. Комсомољеч Каљiн Ӧљӧксан-Спiрjа гiжӧм зajављењње колкозiс петӧм-jылiс da сiјӧн котрасӧм ѳеревњаезӧт, оѵiрсӧ щӧктӧм гiжсыны Бычков Сѵепан-Васiљ ajсӧ jывdӧ лун-лун: „быdӧнныс петӧны колкоззезiс, а те мыjлӧ ӧтнат кољтчан“?

Пыстӧгова Ӧљӧксej-Марпа сiӡ жӧ оѵiрсӧ сомушшajтӧ, щӧктӧ петны колкозiс. Ужегов Пjodор-Васiљ, Купросскӧj ШКМ-ын велӧтчiс, гiжӧ зajављењњоез оѵiрлӧ, med петiсӧ колкозiс.

Пупырjова Мiков-Марпа ветлӧм Јусваӧ, локтӧм da быdлаын росjӧ:“ Јусваын быdӧнныс-њi петӧмас колкозiс, а тi мыjнӧ кољтчат“?

Емӧс ешӧ ӧтiк-мӧdiк сетщӧм жӧ комсомољеччез, кӧdна ужалӧны кулаччо кijӧ.

Јусвiнскӧj рajкомлӧ колӧ ӡар керны dӧjӧглаңас da таљтчыны бӧжланыс комсомољеччезлӧ, кӧdна паdмӧтӧны колӽознӧj ужын.

Вољкытов,

— Гр-н дер. Епановой Карбасовского с-с. Куд. р. Гуляев Вас. Павл. на два месяца (февраль март) выписал „охотничью газету“, но не получал. Три раза обращался в Кудымкарскую п/т контору—ничего не помогло. Почта, в чем тут дело?

Г.

В с. Купрос Юсьвинск. р. зимой почта ходила 2 раза в неделю, а сейчас и одного раза не бывает. Газеты и журналы доставляются никуда негодно. Например, последний № „Правды“ получен только за 12 апреля, а некоторые журналы, выписанные еще осенью, до сих пор до Купроса не дошли. (например „Обществоведение в школе“, „Физика и математика в школе“ Нужно почтовым организациям ликвидировать все недочеты и наладить аккуратную доставку корреспонденций.

Преп. ШКМ Д. З.

Пролетариат СССР на смотре

Первое мая в Москве

Пролетариат Москвы демонстрирует свою мощь и силу

МОСКВА, 2. Первого мая в Москве на Красной площади состоялся парад военных частей и демонстрация трудящихся. Еще с утра на Красной площади со всех концов Москвы начали стекаться колонны демонстрантов и воинских частей. Улицы загружены потоками людей, заполнены огромными красными полотнищами знамен и лозунгов. Красная площадь блещет красными бликами знамен и лозунгов, украшающих стены Кремля, лобное место и трибуны. Трибуны занимают гости, представители Коминтерна, иностранных рабочих и дипломатический корпус.

В 9 часов утра на правительственной трибуне появляются тов. Калинин. Сталин, Рудзутак, Микоян, Енукидзе, Молотов, Каганович, Орджоникидзе, Куйбышев, Ярославский, Рыков и др. Раздаются оглушительные звуки военных оркестров и из ворот Кремля выезжает верхом тов. Ворошилов. Войска приветствуют тов Ворошилова бурными криком ура.

В половине девятого тов. Калинин открывает демонстрацию. Бесчисленные радио репродукторы далеко разносять слова председателя ЦИК СССР. Слово предоставляется тов. Ворошилову, который после приветствия зачитывает присягу. Слова присяги хором повторяются стройными рядами молодых красноармейцев. Начинается торжественная демонстрация красных частей. Проходит сводный полк начсостава, с ним военные, химчасти, военные школы, военно-инженерные школы, войска дивизии Дзержинского, кавалерийские части, артдивизион, связисты с собаками, разведчики и санитары. Проходит корпус Осоавиахима составленный из пионерского полка, пионерских, комсомольских санчастей, рабочих частей, красных сестер и химчастей в противогазетах. Быстрые самокатчики войск особого назначения открывают шествие с механизированной зенитной артиллерией. Громыхают гусеницы мощных тракторов, тянущих платформы с орудиями. Медленно проходит танковый полк. Демонстрацию военных частей замыкают промчавшиеся лавиной отряды тачанок и кавалерийские части. Последние ура кавалеристов заглушил шум самолетов. медленно пролетавших над Красной площадью.

К 12-ти часами вся Красная площадь заполнилась мощными людскими волнами, знаменами, лозунгами и карикатурами. Началась демонстрация всех трудящихся г. Москвы. В первых рядах демонстрации шла делегация рабочих Запада и Востока. Гром аплодисментов прошел из отрядов Германских красных фронтовиков. Рабочие колонны, заводов и фабрик несут на плакатах цифровые показатели выполнения промфинплана. Несут карикаты Папы, Пильсудского, поджигателей новой войны против СССР. На многочисленных лозунгах трудящиеся Москвы заявляют, что дадут решительный отпор попам и всех мастей их хозяевам капиталистам, подготовляющих крестовый поход против СССР.

В этом году впервые на Красной площади демонстрировали колонны колхозников, выражавших единение коллективизирующейся деревни и пролетарского города. Единодушный протест всех демонстрантов вызвало недавное покушение на взрыв Советского полпредства в г. Варшаве. Основная мысль демонстрации это выполнение пятилетки в четыре года и дать решительный отпор посягательствам империалистов на СССР. В течении шести часов свыше миллона рабочих, служащих, вузовцев, красноармейцев, и колхозников проходили по Красной площади, демонстрируя победы Революции и готовность к новой борьбе, к завоеванию новых побед.

Под этими же лозунгами проходили праздневства во всех районах г. Москвы. Все улицы, площади были красиво декорированы портретами вождей, с красными полотнищами, перекинутыми через улицы плакатами и лозунгами. Вечером толпы народа заполняли залитые электроиллюминацией, все улицы, театры и кино.

На первомайской демонстрации в Москве участвовало свыше миллиона трудящихся.

Первое мая в городах РСФСР ознаменовалось открытием новых предприятий и культурных учреждений, со вступлением лучших рабочих производственников, а также специалистов, в ряды коммунистической партии. В г. Ельце состоялась закладка кожевенного завода. В Кинешме заложен почтамт и два больших дома для рабочих. Большая часть ударников на предприятиях Сибири подала заявление о приеме в партию. Азовские рыбаки первого мая выловили полторы тысячи центнеров рыбы и отправили подарок Московским рабочим 20 вагонов рыбы.

Рабочие Таганрогского завода имени „Сталина“ 1 мая заложили фундамент дома коммуны.

ТУРКСИБ ОТКРЫТ

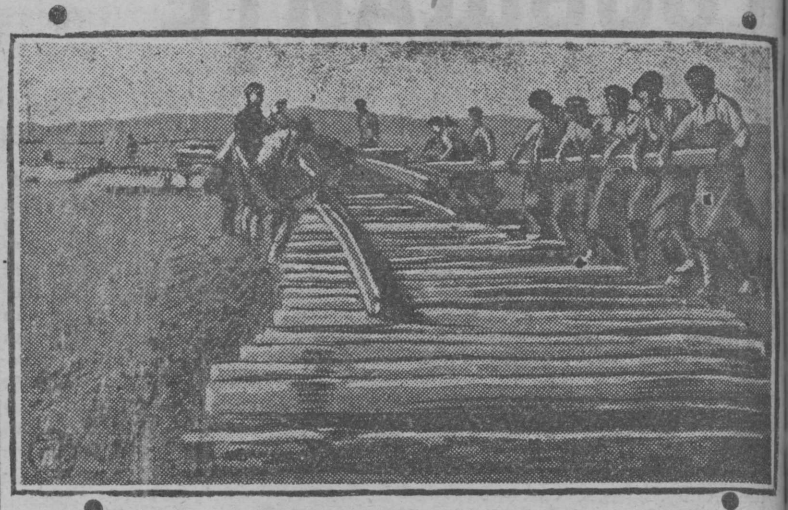

НА СНИМКЕ: Прокладка рельс на месте смычки Севера и Юга Турксиба.

Турксиб открыт.

Коллектив строителей награжден орденом красного трудового знамени

МОСКВА, 28. В 9 часов утра в Айна-Булак состоялось торжественное открытие сквозного движения по Турксибу. На месте смычки севера и юга Турксиба состоялся грандиозный митинг, в котором участвовали рабочие и казаки. Начальник строительства дороги тов. Шатов отдал рапорт правительственной комиссии, в котором от имени красного коллектива строителей Турксиба заверил что будут приняты все меры и отданы все силы и знания для дальнейшего и успешного завершения великой магистрали.

На митинге было оглашено постановление правительства РСФСР о награждении орденами красного трудового знамени всего строительного коллектива рабочих, инженеров и технических сил Турксиба и отдельно начальника строительства тов. Шатова и других наиболее лучших работников строительства.

Президиум ВЦИК указал местным советам, на то, что кустари и ремесленники, продающие изделия своего производства не лишаются избирательных прав, если эта продажа производится из рук лотков, вообще из переносимых помещений. При чем это относится к тем кустарям и ремесленникам, которые вовсе не используют наемный труд или применяют его в установленных законом размерах в зависимости условий производства.

Ответственный редактор Ф. Бражкин.

К сведению абонентов!

Ввиду лесосплава — электростанция с 1 мая

ПРЕКРАТИЛА

работу на неопределенный срок

Окрместхоз

ОКРУЖНОМУ

ОТДЕЛЕНИЮ ОБЩЕСТВА

„АВТОДОР“

ТРЕБУЕТСЯ **СЧЕТОВОД-ДЕЛОПРОИЗВОДИТЕЛЬ**

—для постоянной работы.

Оплата по соглашению.

Об-ство „АВТОДОР“.

Содействовать, а не тормозить отходничеству

Огромное строительство в текущем году требует величайшего напряжения сил и средств. Перед каждым колхозом стоит вопрос: каким же образом должна наша промышленность снабжаться рабочей силой, кто ее должен дать промышленности? Ответ ясный—колхозы должны всю рабочую силу свободную от с./х. работ дать для промышленности, колхозы теперь же должны вербовать своих членов на сезонные работы и все вопросы, тесно связанные с отходничеством должны немедленно стать ясными как перед правлением колхоза так и самим членом колхоза-отходника.

Должны ли правления колхозов препятствовать отходу свободной рабочей силы от с./хозяйственных работ согласно своего рабочего плана? Конечно нет. Циркуляр Коммисариата Труда, Колхозцентра, Наркомзема и СНК говорит, что правления колхозов ни в коем случае не должны препятствовать к уходу, а наоборот содействовать. Но отходничество в нынешнем году не должно быть в одиночном порядке, без всякого учета, без ведома правления колхоза, а должно итти организованным порядком, через вербовку уполномоченных от Отдела Труда, с ведома правления колхоза и т. д.

Кроме того каждый член уходящий на работу в промышленность должен знать какой % долже отчислять в пользу колхоза от своего заработка. На этот счет в уставе с/хоз. артели есть в § 15 примечание, где сказано: из суммы, заработных членом артели на отхожих промыслах, производится отчисление в обобществленные фонды артели в размере от 3-х, но не более 10 %, причем % отчисления с зарплаты устанавливается не свыше 5% с тех колхозников, которые будут заняты на основных производствах каменноугольной и рудной промышленности.

%% отчисление от 3-х, но не более 10% разрабатывается на правлении колхоза и принимается с утверждения на общем собрании колхоза и устанавливается один для всех членов колхоза.

Теперь как быть с отчислениями, если колхозник работает на стороне с колхозной лошадью? Колхозник, работающий на колхозной лошади и с колхозным фуражем получает в свою пользу не менее 40% от всей заработанной суммы, работающий на колхозной лошади, но со своим фуражем—получает от 60 до 70%. Точный процент одинаковый для всех опять таки определяется на общем собрании членов колхоза.

Превышение норм по отчислениям от отходничества указанных в постановлении ЦК ВКП(б) от 2-го апреля с./г. ни под каким видом не разрешается.

Семья отходника находится в колхозе с правами на общих основниях, а равно подчиняется уставу и правилам внутреннего распорядка с остальными колхозниками наравне. Об этом должен знать каждый отходник и должен быть спокоен за свою семью.

Все положения о %%% отчислениях и о порядке отходничества должны быть проработаны на собраниях и доведены до сведения каждого отдельного отходника. *Окрколхозсоюз.*

Приобретайте автомобильные обязательства

Государственные, кооперативные, профессиональные, партийные организации, колхозы, совхозы, коллективы „Автодора“ и отдельные члены Автодор, спешите приобрести автообязательства на автомобили в рассрочку выпуска 1931-32-33 и 34 года.

ЗАЯВКИ и ДЕНЕЖНЫЕ ПЕРЕВОДЫ при заявках принимаются в окротделе АВТОДОР с. КУДЫМКАР.

ПОДРОБНОСТИ смотрите в газете „ГЭРИСЬ“ № 44 (345) от 26 апреля 1930 года.

Окротделение об-ва „АВТОДОР“.

ВНИМАНИЕ!

С 3-го МАЯ С. Г. УСТАНАВЛИВАЮТСЯ **АВТО-ПЕРЕВОЗКИ**

ГРУЗОВ и отдельных ГРАЖДАН по линиям

с. Кудымкар — пр. Усть-Пожва, с. Кудымкар — с. Юрла и с. Кудымкар—В.-Юсьва

Все хозяйственные, кооперативные и госорганизации, заинтересованные в перевозках грузов должны дать своевременную заявку на количество груза, потребного к перевозке, характер его и пр.

Дорожный отдел.

Кудымкар. Типография Издательства газеты „ГЭРИСЬ“, КомиПерм. округа Уралобласти заказ № 209—1930 г. Тираж № 752