Med дыр олӧ сojуз рабоччejjезлӧн i кре[illegible]нал[illegible]!

Пролетарijjез быд-му-паста ӧтувтчоj

ГӦРIС (Пахарь)

4-й ГОД ИЗДАНИЯ

ЦЕНА НОМЕРА 5 коп.

Выходит 2 раза в пятидневку

РЕДАКЦИЯ: Кудымкар, Рабочий квартал, Телефон № 16.

ПОДПИСНАЯ ПЛАТА ДЛЯ Рабочих, крестьян: На 1 м-ц — 35 к. „ 3 м-ц — 1 р. 00 к. „ 6 м-ц — 1 р. 95 к. „ 12 м-ц — 3 р. 50 к.

ТАРИФ НА ОБ'ЯВЛЕНИЯ: Коммерческ. хар. 50 к., некоммерческого 45 к. предложен. труда 35 к. строка петита. Утерян. докум. с рабочих и кр. 75 к., с служащих 1 р.

ПОДПИСНАЯ ПЛАТА ДЛЯ Служащих: На 1 м-ц — 40 к. „ 3 м-ц — 1 р. 15 к. „ 6 м-ц — 2 р. 20 к. „ 12 м-ц — 4 р. 00 к.

КРЕСТЬЯНСКАЯ ГАЗЕТА КОМИ-ПЕРМЯЦКОГО ОКРУЖКОМА ВКП(б) И ОКРИСПОЛКОМА.

17 АВГУСТА 1930 г., № 85 (386)

17 И 18 АВГУСТА—ВСЕ, КАК ОДИН—НА СУББОТНИК!

УДАРИМ ПОРАБСКИМ ТЕМПАМ

КОМСОМОЛ, ПРОФСОЮЗЫ, КОЛХОЗНИКИ И ЕДИНОЛИЧНИКИ

ПОМОЖЕМ УЧАЩИМСЯ ДЕТЯМ БЕДНОТЫ

покажите, что вы на деле можете бороться за выполнение пятилетки в 4 года

ВСЕ НА СУББОТНИК!

По всему советскому союзу весь рабочий класс, колхозники единоличники и все трудящиеся проводят с 6 по 16 августа „день индустриализации". Эти дни являются новым вкладом в социалистическое строительство.

Помимо громадного хозяйственного значения обработка одного дня на индустриализацию, имеет громадное политическое воспитательное значение. Этот день является днем боевой мобилизации сил рабочего класса и всех трудящихся на штурм против классовых врагов на производстве, против расхлябанности и безответственности против агентуры кулачества—правых оппортунистов, срывающих большевистские темпы социалистического строительства.

В нашем округе „дни индустриализации решено ознаменовать, начиная с 15—по 25 августа путем проведения субботников по всему округу, при чем ввиду чрезвычайно низского культурного уровня округа и введения с этого года всеобщего обязательного обучения—полученные средства целиком передать в фонд обеспечения учащихся детей бедноты

Первые субботники проводятся 17 и 18 августа на областном тракта Кудымкар—Юрино профсоюзами. комсомолом, колхозниками и единоличниками проживающими в Кудымкаре и ближайших окрестностях.

Всем партийным, комсомольским и профсоюзным организациям необходимо провести широкую раз'яснительную работу на собраниях с целью привлечения для участия в субботниках всех рабочих, служащих, колхозников, единоличников, сезонных рабочих на строительстве жен рабочих и служащих-домохозяек и т.д.

Хозяйственники должны заранее подготовиться к приему рабочей силы, поступающей на субботник, чтобы не было ни каких тормозов, как по распределении на работу, так и в деле обеспечения соответствующими орудиями производства.

Эти дни субботников должны показать, как рабочие, служащие, колхозники и единоличники относятся к лозунгу „пятилетка—в 4 года".

Каждый честный труженик должен в эти дни показать образцы большевистского отношения к труду.

Ни одного труженика не добжно быть вне субботника!

Остальные районы и сельсоветы немедленно следуйте примеру Кудымкора!

ОБЯЗУЕМСЯ И ВЫЗЫВАЕМ

Вызов месткома Окрфо, местком Окрика принимает и, обязуясь сто процентной явкой на субботник, вызывает по этому вопросу на соцсоревнование все профсоюзные месткомы Кудымкара.

Просим Окрпрофбюро провести учет хода соревнование результаты опубликовать в газете „Гэрись"

МЕСТКОМ ОКРИКА.

Результаты субботников будут опубликованы. Действительные ударники будут занесены на красную доску, а лодыри и разгильдяи—на черную

Участники субботников, пишите об них в газету „Гэрись" не позднее 20 августа

Вызываем на 100% явку

Профместком Окрфо вызывает на соцсоревнование по сто процентному участию в субботниках 17, 18 в пользу всеобщего обязательного обучения, всех членов союза месткомов Окрика и Окрадмодела.

МЕСТКОМ ОКРФО.

Об'являем себя ударниками

Об'являем себя ударниками Субботников 17, 18 августа на областном тракте в пользу введения всеобщего обязательного обучения и вызываем на стопроцентное участие в субботнике всех членов союза рабпрос групкомов № 1 и 3.

Групком № 2 союза рабпрос ОКРОНО

Постановление ЦК ВЛКСМ

Придавая исключительно важное хозяйственно-политическое значение проводимому по инициативе рабочих масс „Дню индустрилизации", ЦК ВЛКСМ предлагает:

1. Всем организациям ВЛКСМ принять самое активное участие и оказать всемерную помощь профорганизациям в проведении „Дня индустрилизации" на основе решения ВЦСПС и добровольческого актива, организуя активность и инициативу комсомольцев, молодежи, пионеров вокруг этого вопроса.

2. Считать необходимым распространить проведение „Дня индустриализации" не только в городе, но и в деревне, особенно в колхозах, всячески используя инициативу и энергию батрацко-бедняцких и середняцких масс на ускорение темпов реконструкции сельского хозяйства, на основе коллективизации.

3. Проведение отработок и субботников в фонд индустриализации должно быть исключительно в добровольном порядке, на основе действительной инициативы масс снизу.

Профсоюзы—лицом к деревне!

ПЛАН

Проведения мобилизации профсоюзной массы для оказания практической помощи в проведении уборочной и осенней посевной кампании по округу.

Стоящая перед нами задача проведения по большевистски уборочной и осенней посевной кампании требует от профсоюзов практического осуществления в жизнь лозунга „Лицом к колхозной деревне" на основе действительной практической помощи колхозам и единоличникам батракам, беднякам и середнякам в части организации труда, поднятия трудовой дисциплины, организация социалистического соревнования и ударничества в выполнении производственных заданий по уборочной и осенне-посевной кампании, а по этому окрпрофсовет мобилизует профсоюзную массу для продолжительной работы в деревнях и колхозах.

Мобилизация в отдельности по союзам (по Кудымкору) проводится следующим образом:

1. Совторгслужащие	—25 чел.
2. Сельхозлесрабочие	—10 „
3. Медики	— 5 „
4. Рабпрос	— 8 „
5. Связисты	— 2 „
6. Полиграфисты	— 2 „
ПО РАЙОНАМ:	
1. Юсьвинский	—15 „
2. Юрлинский	—15 „
3. Кочевский	—10 „
4. Косинский	—12 „
5. Гаинский	—10 „
ИТОГО	—114 „

Мобилизация кончается по Кудымкору к 17-му августа и по районам к 22-му августа. Персональная ответственность за мобилизацию возлагается по Кудымкору на Окротделения союзов и в районах на уполномоченных окрпрофсовета.

На следующий же день после окончания мобилизации т. е. в Кудымкоре 19-го августа и в районах 22-го августа проводятся инструктивные совещания с участием заинтересованных организаций как-то: Колхозсоюза, Райисполкома, Окрпотребсоюза, Политпросвета, Агроучастка, Райкома Партии, Профсовета, при чем: последние вырабатывают краткие наказы в работе направляемых бригад каждый по своей линии и представляют в профсовет к 16-му августа.

После проведения инструктирования на этих же совещаниях сформируются бригады по 3—5 человек и направляются по отдельным сельсоветам и колхозам. Инструктивное совещание в Окрцентре проводит Окрпрофсовет и в районах возлагается на уполномоченных Окрпрофсовета.

Продолжительность работы бригад на местах устанавливается 12 дней т. е. по Кудымкорскому району до 20 августа и по остальным районам до 3-го сентября.

ЗАДАЧИ БРИГАД.

Основными задачами бригад является: Выполнение мероприятий по проведении уборочной и осенней сельхозкампании, проверки использования кредитов по линии колхозов, силосование, реализация займа „пятилетка в 4 года". Раз'яснительная работа по заготовкам всех видов. Помощь в организации всеобщего начального обучения, и максимального развертывания массовой и культурнопросветительной работы среди колхозов.

Направляемые союзные бригады заключают между собой договора по соцсоревнованию на лучшее проведение работы, создают на местах бригады из актива колхозников и единоличников батраков, бедняков и середняков и так же проводят соревнование между этими бригадами.

В момент обеденных перерывов на полях и в свободное время проводят проработку решений 16 партс'езда по докладу тов. Яковлева „об очередных задачах колхозного строительства.

ОКРПРОФСОВЕТ.

План известкования сорван

Немедленно найти виновников этого срыва

Не смотря ни на какие постановления, ни на какие сроки, работа по размолу извести и ее распространению стоит. Подошла пора сеять. По плану, к этому времени, надо было размолоть и распространить 23000 тонн извести. А размолото всего лишь 7321 тонн, из которых распространено 4243 тонн. Таким образом план известкования сорван.

Окружной и районные колхозсоюзы, кто будет отвечать за этот срыв?

Опять об'ективные причины?

Осведомляющий.

Сбор на субботники производится организованно—к 6 ч. вечера 17 и 18 августа — к мосту через реку Иньву.

Редакция „Гэрись" считает необходимым, чтобы Доротдел выделил ответственного лица за организацию работы на субботниках

БЮРОКРАТЫ И РАЗГИЛЬДЯИ СРЫВАЮТ ХЛЕБОЗАГОТОВКИ!

НЕМЕДЛЕННО ПРИГОТОВИТЬ ТАРУ И СКЛАДЫ

УРОЖАЙ ЖДАТЬ НЕ СТАНЕТ

ОБЕСПЕЧИТЬ БЫСТРУЮ УБОРКУ ОЗИМОВЫХ ХЛЕБОВ

Перед началом массовой уборки еще раз проверить готовность к хлебозаготовкам!

НАЖАТЬ НА ВСЕ РЫЧАГИ

По нашему округу за август месяц должно быть заготовлено 800 тонн хлеба. Из них по колхозам 252 т. и в единоличном секторе 566 тонн. Но подготовка к этой ответственной кампании развернута совершенно недостаточно. До сих пор ни колхозы, ни единоличники не знают сколько же они должны по плану сдать хлеба.

Союзхлеб и Окрторг составили 4-х метровый план заготовок по отдельным видам заготовок и по секторам, этот план был спущен в районы. Но большинство райнов этих планов до сих пор не спустили не только до колхозов и единоличников, а даже не доведены до сельсоветов.

Потребсистема к приему хлеба не готова! половина складских помещений предназначенных для хлеба не приготовлены не отремонтированы и не проведено дезинфекции.

При потребкооперации должны быть выделены кассиры но потребсоюз до сих пор не обеспечил полностью этими работниками.

Соцсоревнование между колхозами о полной сдаче излишков хлеба государству не начиналось и даже не думают проводить. Колхозсоюзы этим делом никак не руководят. Рассылка типовых договоров соцсоревнования применяемая другими округами в нашем округе не применяется.

Никакой раз'яснительной работы о новых хлебозаготовках не ведется.

Отношение к хлебозаготовкам всех заинтересованных организаций можно определить по суждению представителя союзхлеба

— У нас уборка еще только началась, готовить нечего!?

Вот так работать „окопным бойцам“ (как называет представитель союзхлеба работников хлебозаготовительных организации) никуда не годится. Надо действительно вытащить их из оппортунистических „окопов“ и заставить работать по подготовке и проведению хлебозаготовок по боевому, по большевистски.

Партийные и комсомольские организации обязаны провести широкую раз'яснительную работу, как среди колхозников и единолинчников о досрочной сдаче хлеба государству развить соцсоревнование.

Надо категорически предупредить бездействующих Риков и сельсоветов, что их позорное бездействие ведет к срыву хлебозаготовок, а этим самым помогают нашим классовым врагам сорвать важнейшую кампанию.

Давая сокрушительные удары кулачеству необходимо привлекать к ответственности всех работников не желающих перестроить свою работу на ударные темпы.

Августовский план должен быть выполнен!

ОБЕСПЕЧИТЬ БЫСТРЫЕ ТЕМПЫ ХЛЕБОЗАГОТОВОК

Постановление ЦК ВКП(б) от 26 июля должно сконцентрировать вокруг хлебозаготовок внимание и силы всей партии. Постановление ЦК выдвигает совершенно конкретные задачи не только перед организациями, непосредственно ведущими хлебозаготовки. ЦК считает, что „решающим условием успеха хлебозаготовительной кампании является активное, как и в прошлом году, руководство хлебозаготовками со стороны партийных организаций“.

Огромный размах хлебозаготовительной кампании этого года должен привести в движение все приводные ремни от партии к массам. Профсоюзы, комсомол, сельсоветы, шефские рабочие организации должны развернуть самую энергичную работу сплочения вокруг партии колхозных, батрацко-бедняцких и середняцких масс, организуя их против классового врага, „решительно борясь с правым оппортунизмом, „левыми“ антисередняцкими загибами на практике“. Чтобы обеспечить действительный успех кампании необходимо взять с первых же дней высокие темпы заготовок. Расширение обобществленного сектора, увеличение посевов, рост урожайности дают стране значительно большее количество товарной продукции зернового хозяйства, чем в прошлом году. Нужно иметь значительно большую складскую площадь, чем в прошлом году, значительно большее количество мешков, брезентов, весов, нужно перебросить гужем и жел дорогой неизмеримо большее количество хлеба, чем это было в прошлую кампанию. Складское хозяйство хлебной кооперации должно было быт разширено за счет нового строительства на 650 тысяч тонн. Однако, построено немногим больше, чем на 100 тысяч тонн. Медленные темпы строительства об'ясняются не тем, что средства на новое строительство не ассигнованы, а тем, что эти средства не используются, что организации, снабжающие лесоматериалом явно недооценивают значение хлебозаготовительной кампании и, наконец, тем, что места по всему тому, что дается центром, не мобилизуют в должной мере свои местные реестры, свои силы, свои резервы.

Потребительская кооперация в основных зерновых районах должна была передать, хлебной кооперации все свои склады, с общей емкостью не менее 500 тысяч тонн. Однако, до сих пор она передала только на 250 тысяч тонн. Ясно, что узковедомственные интересы в данном случае превалируют над интересами общехозяйственными. Больше одной трети складской площади не отремонтировано и не дезинфицировано. Это значит, что н без того узкая складская площадь, еще более сужается.

Мобилизация людей—решающий фактор в хлебозаготовительной кампании. Только одна часть этой работы проводится успешно—это мобилизация работников партийными комитетами. Но и здесь мы имеем немало недочетов. Уже в самом начале обнаруживается скопление в одном и том же селе 3-4 уполномоченных, при полном отсутствии людей в соседнем селе.

Профсоюзы, кооперативные и общественные организации до сих пор еще не взялись за деятельное участие в хлебозаготовительной кампании. В подавляющем большинстве случаев проявляют слабость, медлительность в работе, недооценивают трудностей в нынешней кампании. В результате деревня еще не организована вокруг хлебозаготовок, общественные силы села не мобилизованы вокруг этой важнейшей кампании. Значительную роль здесь играет проявление подлинно—правого оппортунизма на практике как по подготовке, так и в проведении хлебозаготовительной кампании. В то же время классовый враг, кулак, спекулянт, антисоветские элементы развертывают самую лихорадочную широкую тайную и явную работу, направленную на дезорганизацию и срыв хлебозаготовительной кампании. Выбитые из производственных позиций в районах сплошной коллективизации, в основных зерновых районах кулацкие хозяйства сейчас все силы сосредоточивают на борьбу против коллективизации, против контрактации, против государственного плана заготовок в части распространения самых нелепых контрреволюционных слухов в области товароснабжения, они стремятся всячески распространить свое влияние на заготовительный товароснабженческий аппарат. Они еще кое-где имеют своих людей в сельсоветах и уже пытаются протащить своих сторонников в сельские комиссии по содействию хлебозаготовкам. Им об'ективно помогают всякого рода оппортунистические элементы и также те, кто в самом начале кампании ударяется в перегибы по отношению к середняцким хозяйствам

Хлебозаготовительная кампания требует самой тщательной организации всех колхозных сил села и всего батрацко-бедняцкого и середняцкого актива, самой тщательной организации агитационной работы среди крестьян, привлечения всех культурных сил села для того, чтобы нанести сокрушительный удар кулачеству и всем враждебным элементам.

„Правда“.

Электро-молотьба.

В деревне Скрипал, Чугуевского района (Харьковщина) молотьба производится при помощи электро-энергии.

На снимке: Крестьянин монтер т. Семенко за чисткой электромотора.

День ИНДУСТРИАЛИЗАЦИИ

В социалистическое соревнование, в его детище—ударничество втянулись миллионы пролетариев. Коммунистическое отношение к труду становится в нашей стране величайшим движением пролетариата. „День индустриализации“, введенный по собственной инициативе передовых рабочих, является величайшим трудовым праздником, ярким выражением коммунистичего отношения к труду.

Перед рабочим классом Советского Союза стоит задача в исторически минимальный срок догнать и перегнать передовые капиталистические страны в технико-экономическом отношеиии, построить фундамент социалистического общества. На пути к осуществлению этой всемирно исторической задачи нам предстоит не мало трудностей.

Ликвидация кулачества, как класса на базе сплошной коллективизации, наступление на капиталистические элементы по всему фронту, вызывают бешеное сопротивление наших классовых врагов и в первую очередь кулачества—последнего оплота капиталистической эксплоатации в стране.

Наши темпы социалистического строительства диктуются всей международной и внутренней обстановкой. Отсюда исключительно упорная борьба пролетариев нашей страны за быстрые темпы индустриализации и отсюда решительная борьба партии с правым уклоном, ибо совершенно беспорно, что „люди, болтающие о необходимости снижения темпа развития нашей промышленности являются врагами социализма, агентами н а ш и х классовых врагов“ (Сталин).

На проведении дня индустриализации необходимо сосредоточить внимание всех партийных и профессиональных организаций. Основным при проведении дня индустриаизации д о л ж н а явиться мобилизация активности рабочего класса на преодоление трудностей роста, на подготовку к предстоящему новому хозяйственному году, на проверку выполнения промфинплана.

Инициатива ленинградских рабочих завода имени „К а р л а Маркса“ за встречный промфинплан, явится новым ценным вкладом в д е л о индустриализации страны, в дело активнейшего участия рабочих в социалистическом строительстве, Миллионные резервы, имеющиеся на наших предприятиях, смогут быть поставлены на службу революции, если надлежащим образом провести кампанию по встречному промфинплану, где каждый рабочий и каждая ударная бригада сами укажут пути дальнейшего роста темпов выпуска продукции.

День индустриализации послужит мощным толчком к проведению встречного промфинплана. Профсоюзы, повернувшись лицом к производству, обязаны возглавить стихийно поднимающуюся в рабочих массах волну за осуществление встречного промфинплана. Все руководители хозяйственных органов отчитываются перед рабочими собраниями о состоянии производства, о недостатках, трудностях, о предварительных итогах выполненвя промфинплана. Профсоюзы, опираясь на пролетарскую общественность, должны осуществлить проверку хода социалистического соревнования, работу ударных бригад выявить недочеты, чтобы помочь их устранить.

„День индустриализации“ будет способствовать поднятию на более высокую ступень социалистического соревнования—основу производственной работы. День индустриализации должен послужить также переломным моментом в производственной пропаганде профсоюзов, игнорировавшейся с т а р ы м правооппортунистическим руководством ВЦСПС. Подготовка ко дню индустриализации должна проходить под знаком борьбы со всеми разновидностями оппортунизма и с правым уклоном в первую очередь, как главной опасностью на данном этапе. Профсоюзы, политпросветорганы должны в день индустриализации развернуть на предприятиях, в клубах, культбазах массовую культурно-просветительную пропаганду. На принципиально политическую высоту необходимо поднять кампанию по размещению займа „пятилетка в четыре года“. Подписке на заем необходимо уделить исключительное внимание в культурно-производственной пропаганде, ибо своевременная реализация з а й м а один из важнейших моментов в осуществлении плана нашего социалистического строительства. Проведение дня индустриализации на предприятиях т р е б у е т серьезной политической и организационной подготовки на фабриках и заводах, рабочие и служащие которых вынесут решения об отработке „субботника индустриализации“, должны принять все меры, обеспечивающие максимальную эффективность работ. Заранее необходимо предусмотреть, чтобы ни один рабочий в части коммунистического труда не оказался нерационально использованным. Организованное проведение субботника индустриализации, устраиваемого на основе соблюдения полной добровольности, действительной поддержки рабочих масс, даст делу индустриализации десятки миллионов рублей послужит толчком к дальнейшему росту коммунистического отношения к труду, к дальнейшей мобилизации масс на большевистские темпы социалистического строительства.

(Из передовой „Правды“).

ПРИКАЗ

КОМИ-ПЕРМЯЦКОГО ОКРУЖНОГО ИСПОЛНИТЕЛЬНОГО КОМИТЕТА И ОКРУЖНОГО КОМИССАРИАТА ПО ВОЕННЫМ ДЕЛАМ

2 августа 1930 года **№ 214** с. Кудымкар

На основании статьи 104 „закона об обязательной военной службе“ и распоряжения Начальника Управления Территориального Округа 57-й Уральской Стрелковой Дивизии от 16-го июня 1930 года за № 3038

НА ТЕРРИТОРИИ КОМИ-ПЕРМЯЦКОГО ОКРУГА

ОБ'ЯВЛЯЕТСЯ ОЧЕРЕДНОЙ ПРИЗЫВ НА ДЕЙСТВИТЕЛЬНУЮ ВОЕННУЮ СЛУЖБУ В РЯДЫ РАБОЧЕ-КРЕСТЬЯНСКОЙ КРАСНОЙ АРМИИ И ФЛОТА

Первым днем призыва назначается 10 СЕНТЯБРЯ 1930 года

§ 1

ЯВКЕ К ПРИЗЫВУ ПОДЛЕЖАТ:

а) граждане 1908 года рождения, приписанные к Коми-Пермяцкому призывному участку;

б) граждане 1907 года и старше, получившие в призыв 1929 г. отсрочку по болезни и физическому недоразвитию;

в) граждане 1907 года и старше, коим истекли отсрочки призыва, предоставленные, как учащим, учащимся, переселенцам и расселенцам:

г) бывшие учителя сельских школ, пользовавшиеся отсрочками призыва, и не занимающие в данное время должностей учителей названных школ;

д) граждане 1907 года и старше, не прошедшие призыв по разным причинам (болезнь, нахождение в домах заключения и пр.).

ПРИМЕЧАНИЕ: 1-е: Граждане подлежащих призыву возрастов, приговоренные к лишению свободы и принудительным работам условно, а также и приговоренные к принудительным работам без содержания под стражей, или которым лишение свободы заменено принудительными работами без содержания под стражей—ПРИЗЫВУ подлежат на общих основаниях.

ПРИМЕЧАНИЕ: 2 е: Граждане призывных возрастов, проживающие на территории Коми-Пермяцкого округа, и приписавшиеся к призывным участкам других округов,—обязаны аккуратно к начазу призыва выехать к месту приписки.

§ 2

ПРИЕМ ДОБРОВОЛЬЦЕВ:

Одновременно с призывом граждан 1908 года рождения, на основании статьи 182 „Закона об обязательной военной службе“ производится прием добровольцев из числа граждан, родившихся в 1909, 1910 и 1911 годах.

Из'явившие желание добровольно служить в РККА,—подают об этом заблаговременно, до начала призыва, заявления в Окрвоенкомат (можно через Райисполкомы), с приложением нижеследующих документов: а) метрической справки о годе рождения, б) справки о социальном и семейно-имущественном положении, в) справки о несудимости, г) отзывы партийных, комсомольских или профессиональных организаций о личных и служебных качествах.

§ 3

ОТ ЯВКИ К ПРИЗЫВУ ОСВОБОЖДАЮТСЯ:

а) граждане, состоящие к моменту призыва их сверстников, на действительной военной службе в кадровых частях РККА и Ф;

б) учителя сельских школ и учащиеся, пользующиеся отсрочками призыва, имеющие об этом отметку в их учетных документах;

в) граждане, пользующиеся отсрочками призыва, как переселенцы и расселенцы;

г) граждане, отбывающие лишение свободы в местах заключения, а также и находящиеся к моменту призыва под судом и следствием, если в отношении их, в качестве меры пресечения, избрано заключение под стражу;

д) находящиеся на излечения в лечебных заведениях и, вследствие этого, не могущие явиться к призыву.

ПРИМЕЧАНИЕ: На лиц, упомянутых в п. „Г“ сего параграфа учреждения и должностные лица, в ведении коих названные граждане находятся, обязаны выслать в Окрвоенкомат именные списки не позднее 1-го сентября с. г.

§ 4

Граждане призывного возвраста, прослужившие ранее на действительной военной службе в строевых частях не менее 1-го года или в административных учреждениях РККА не менее 2 х лет, и представившие в призывные комиссии соответствующие документы, подтверждающие службу их в РККА, считаются отбывшим срок непрерывной службы, с зачислением на учет долгосрочно отпускных.

§ 5

ПОРЯДОК ЯВКИ К ПРИЗЫВУ:

1) граждане, подлежащие очередному призыву, являются на таковой в сроки, указанные в персональных извещениях (повестках), врученных им Райисполкомами и Сельсоветами, организованным порядком.

2) для прохождения медицинского освидельствования призываемые являются:

а) проживающие в Кудымкарском, Юсьвинском и Юрлинском районах—НА ОСНОВНОЙ ПРИЗЫВНОЙ УЧАСТОК—СЕЛО ПЕШНИГОРТ, Кудымкарского района.

б) проживающие в Кочевском, Косинском и Гаинском районах—НА ДОПОЛНИТЕЛЬНЫЙ ПРИЗЫВНОЙ УЧАСТОК—СЕЛО КОЧЕВО. Кочевского района.

§ 6

ПОРЯДОК МЕДОСВИДЕТЕЛЬСТВОВАНИЯ:

а) в первую очередь освидетельствование проходят лица. имеющие законченное высшее и среднее образование;

б) во вторую очередь—члены и кандидаты ВКП (б) и ВЛКСМ;

в)в третью очередь—безльготники;

г) в четвертую очередь—льготники третьего разряда, затем второго и наконец—1-го рязряда;

д) лица тылового ополчения проходят медосвидетельствование в последнюю очередь.

ПРИМЕЧАНИЕ: Члены и кандидаты ВКП (б) и ВЛКСМ из числа лиц, указанных в п. „а“ сего §, свидетельствуются так же в первую очередь.

§ 7

Все призываемые, у коих произошли изменения в семейном положении или трудоспособности членов семьи, чем вызывается изненение льготы, обязаны заявить об этом в райисполкомы не позднее первого сентября с.-г., с представлением необходимых документов.

§ 8

При явке к призыву призываемые должны иметь при себе: а) установленный учетный документ (военный билет), персональную повестку о вывозе; б) профбилет; в) партийный или комсомольский билет; г) лица, окончившие высшие и средние учебные заведения,—документ об образовании.

§ 9

Призываемые до призывных участков, для медицинского освидетельствования, а также и отправки в части войск, по окончании домашнего отпуска, следуют по грунтовым дорогам за собственный счет и обязаны иметь соответственно времени года одежду и обувь, а также продовольствие на одни сутки.

§ 10

Призывникам, признанным годными к военной службе и зачисленным в кадровые части, после медицинского освидетельствования будет предоставлен, для устройства домашних дел, кратковременный отпуск, на срок не менее 3 х суток, по окончании коего таковые обязаны явиться со всех районов округа НА ОСНОВНОЙ ПРИЗЫВНОЙ УЧАСТОК—СЕЛО ПЕШНИГОРТ, аккуратно в срок, указанный в выданных призывными комиссиями докунентах, для отправки в части войск.

§ 11

На основании „Кодекса о льготах и преимуществах“, утвержденного ВЦИК СССР, все гражданские учреждения и организации, а также и частные предприятия и лица, на службе или работе в которых состоят граждане, подлежащие очередному призыву, обязаны своевременно освободить их от работы для явки к призыву, с сохранением за призываемыми места службы или работы до окончательных результатов призыва. С принятыми на службу и зачисленными в кадровые части призывниками:—произвести полный расчет по день фактического прекрещения ими работы.

§ 12

Широкое оповещение населения о призыве, а так же наблюдение за своевременной, организованной и аккуратной явкой на медицинское освидетельствование призываемых, а равно из домашних отпусков признанных годными для отправки в части войск,—лежит на ответственности Районных Исполнительных Комитетов, Сельских Советов и Органов Милиции.

§ 13

Граждане, уклонившиеся от призыва, а также от явки на сборный пункт из домашнего отпуска для отправки в части войск,—подлежат ответственности по статье 68 Уголовного Кодекса.

§ 14

Лица рядового и начальствующего состава запаса, желающие, по состояниюсвоего здоровья освидетельствоваться в одной из призывных Комиссий, обязаны не позднее 1-го сентября с. г. подать об этом заявление в Окружной военный Комиссариат. После 1-го сентября заявления направлять в соответствующую призывную комиссию.

О сроке явки на медосвидетельствование лица, подавшие заявления, будут поставлены в известность особым извещением Окрвоенкомата.

Председатель Окружного Исполнительного Комитета ЯРКОВ

Врид. Окружной Военный Комиссар КАЛАШНИКОВ

За Начальника Учотно-Мобилизационной Части СМИРНОВ

ОСЕННИЙ СЕВ НАЧАЛСЯ!

НЕМЕДЛЕННО КОНЧАТЬ СЕНОКОС, ВСПАШКУ ПАРОВ

ПОСТАВИТЬ НА ВЫСШУЮ СКОРОСТЬ

УБОРКУ ХЛЕБОВ, ОБМОЛОТ И ОСЕННИЙ СЕВ.

ДАДИМ ОТПОР КУЛАКУ И ПОДКУЛАЧНИКУ ПЫТАЮЩЕМУСЯ ПОССОРИТЬ КОЛХОЗНИКА С ЕДИНОЛИЧНИКОМ!

ПОДОШЛА ПОРА СЕЯТЬ,

а Иванчинский сельсовет не имеет даже планов

К осеннему севу, Иванчинский сельсовет Гаинского р-на, готовится плохо. План сева до сих пор до отдельного двора не доведен. Подошла пора сеять, а сельсовет даже не знает сколько поднято паров, как обстоит дело с вывозкой навоза, известкованием и т. д. Культурно-массовой работы вокруг вопросов осеннего сева не ведется. Изба-читальня почти все время на замке.

Сев под угрозой срыва! Мы спрашиваем сель-советчиков, когда же вы раскачаетесь?

Кучевасов.

В ЗАХАРОВОЙ ВЕРХОВОДЯТ КУЛАКИ

Сельсовет и рик им потворствуют.

Распределение покосов среди единоличников д. Захаровой, Кудымкарского р., руководит зажиточный Нешатаев П. И. Поэтому лучшие покосы в первую очередь получили все зажиточные и вся родня Нешатаева, а все бедняки получили самые худшие остатки.

На это безобразие бедняки жаловались в с-совет, но последний ничего не сделал, жаловались в райземкомиссию и это не помогло, райземкомиссия молчит.

Кто же в конце концов услышит захаровскую бедноту и поможет ей вырвать вопиющее безобразие.

САЖЕНЬ.

Вывести немедленно подкулачников из с-совета

Часть единоличников дер. Выровой Пешнигортского сельсовета, Кудым. р. попав под влияние кулачества самовольно сгребли с колхозного луга, площадью в 2 га, скошенную траву колхозом. Руководителем всей этой кулацкой шайкой является член сельсовета дер. Выровой.

Об этом самоуправлении было заявлено в Пешнигортский сельсовет, но председатель не предпринял ни каких мер, а наоборот он обвиняет колхоз в захватничестве.

Вывести надо немедленно подкулачников из сельсовета.

Дядя Клим.

Обуздать кулацкую банду,

изрезавших активиста-колхозника т. Хозяшева

Петр Анисимов— колхозник, одни из лучших активистов дер. Выровой Куд. р.. раньше т. Хозяшев работал батраком на кулаков своей деревни. Только Совеская власть помогла ему выбраться их кулацкой кабалы, а потому он так стойко и помогает сельсовету проводить все мероприятия правительства. Он первый на бедняцком собрании предлагал сдать кулакам хлеб, первый подписывался на заем и первым шел в коллективизации.

Кулачество, в частности Зубов Як. Лав., неоднократно грозились „показать“ Хозяшеву. И действительно: на Хозяшева П. А. среди белого дня напали два неизвестных наймита и изрезали его до полусмерти. Только случайность спасла Хозяшева: шла гр-ка деревни Барановой Яркова Мария и наймиты, чтобы не оказаться перед судом—скрылись. Теперь шопотком говорят: „вот видишь до чего доводит активность общественника“.

Террористов этих в Выровой и Барановой знают. Надо немедленно привлечь их к суровой ответственности, а колхозникам вместе с бедняками и середняками единоличниками еще теснее сплотить свои ряды и на всякие вылазки классового врага отвечать сокрушительным ударом.

Отобрать наган и выгнать из колхоза

Имеющий хозяйство милиционер Попов Ник. Мих. состоит членом Косинского колхоза. Но вместо помощи колхозу, он действует на колхозников разлагающе— отказывается давать свою лошадь для работ в колхозе. Когда один раз колхозники решили запречь его лошадь в плуг Попов пригрозил им наганом и теперь колхозники его боятся как огня. В результате все колхозные лошади работают, а его отдыхает.

Проезжий.

Начался покос овса

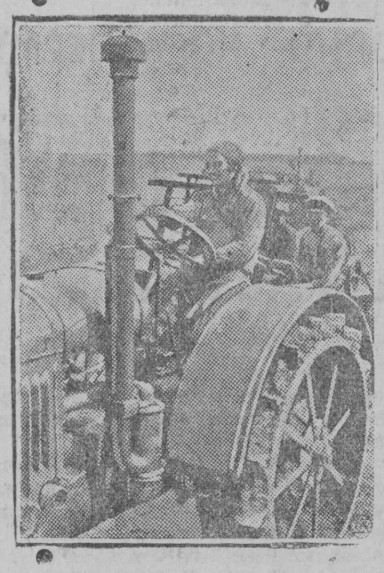

Коммуна „Путь Коммунизма“, Харьковск. окр. приступила в ударном поряке к покосу овса. Комунары распределены на бригады, которые соревнуются между собой.

На снимке: Ударница трактористка коммуны, бригадирша бригады по покосу овса ведет колонну.

Вöтчö Кöчовса da Уржінса сöрö!

Вундан і кöдан уж Кöч районіс колкоззезлöн мунö жагöна. Кыдзім колкоз мунöны оланы: Кöчовскöй кöдöм 25 га, da уржінскöй 15 га., сіз жö і мітінскöй колкоз.

Мукöд колкоззез абу ешö заптöмас вартан машінаез кöдыс вартны нем öн.

Мыйнö уэат dыр?

ІК.

Дезорганизаторам нет места в колхозе

В Митинском колхозе, Кочовского района, группа членов колхоза в количестве 5 человек, под руководством Утробина С. В., не подчиняется ни какой колхозной дисциплине. На работу выходит после всех, а то и совсем не выходит. Все они работают с низкой производительностью труда, а когда им кто об этом начнет говорить, то они всегда угрожают кулаками. Колхоз очень много и долгое время пытался их исправить. Давались товарищеские внушения, выговора и т. д., но ничего на них не действовало. Писалось о них несколько раз в колхозную стенгазету, но каждый раз они рвали даже эти газеты.

Одним словом люди совершенно не исправимы и будет лучше, если колхоз освободится от такого вредного баласта.

Жинян.

КОЛКОЗЫН ОВНЫ БУРЖЫК

„Іур-орöт-колкозіс ог пет“.

Батуjев Іван піан Jегор (фер. Подjачова Кöс Рajон) шуö „орöт пö менчім jур ог пет колкозіс, уждла пö ме мödi гоd колкозын і аддза, кытöн можно нанö локны. Нöбвылім пö пыртöд нан, а öні не кытщöм нантöм нуждa ог тödö, заводітім-пö і машінаез, 4 телега, 2 вартан, і тöлöтан, 2 ідас шыран і мödік тор.

А öтікöн уждлікö не адзылны вöлі і щыгjöн бы олім. Уж міjан мунö бура, тöлнас вöр уж понда сетісö премjа 1 тöлöтчан машіна, часöт ме ydарнöj бріgadалö dіжсі, ydарнöj бріgadалö опредєлітjсö быщöмжык вöллез, мукöd полö естіс, ме старік da ог пол.

Прав те Батуjев jорт кöр пондат ydарнöj бріgadаöн мытчалны прімеррез уждын, тіjан сöрö, мödік jöз кысcас, ydарнöj уж оз кол султöны, а нуöтны оdлан.

Вöтчö мödвапов пешнігортса сöрö!

Ніjа öні заjомлö гіжсісö 23 коэjства 100 шатлö. 11 август лунö піснаöн пондöтісö вундан мащінаöн вундыны рудöг. Сетщöм пöріс jöз, кöт вісталам Марко Іллла, da і сіjа шуö бур вундыны. А мыj баітны інка пöлöс понда. Локтöны гортаныс da і то шуöны: „ег і мыдлö талун, етад-кö зöр пондам вундыны, öddöн і бур лоас.“

Луніс-лунö гымöтö jонмö колкоз. Вітчісам праднік урожаj понда кödö лунö вісталам кыд уждліс гожумнас, кöщöм ем недостатоккез уждын, кыд пондам овнö оdлан, вісталасö аснис колкоднікkез.

С. Зубов.

Не колхозные порядки в кудымкарском колхозе

Коровы не обобществлены. Бедняки сидят без молока.

В Бабинском производственном участке, Кудымкарского колхоза, не обобществлено ни одной коровы. Колхозники имеют в единоличном пользовани столько коров, сколько они имели и до вступления в колхоз. Не говоря уже о двух коровах. некоторые пользуются даже тремя. А бедняки, которые, не имея раньше коров, жили без молока, так же без молока живут и теперь. Поскольку коровы не обобществлены, колхоз снабжать молоком их не может, а колхозники многокоровники, молока не продают, а если кто продает, то по бешенной цене.

На почве такого безобразного отношения, бедняк Попов В, вышел из колхоза.

Близорукое правление почему в твоем колхозе не колхозные порядки:

Оса.

МЕСЯЧНИК ЛЕСОЗАГОТОВОК

БЕСПЕЧНОСТЬ ХОЗЯЙСТВЕННИКОВ ПОРТИТ ТЫСЯЧИ ТОНН ХЛЕБА

В Косинском и Гаинском районах имеются большие запасы хлебопродуктов для лесозаготовок, но для хранения этих продуктов нет хороших складочных помещений.

Имеющиеся склады построены на скорую руку. В результате десятки тысяч пудов хлеба подвержены порче, особенно в Косе, где мешки с мукой покрыты уже плесенью. А на Усть-Косе, более 100 тонн, испортилась ячменная крупа. Ответственности за порчу хлебопродуктов не чувствует ни кто.

А ответственность эту в умы хозяйственников, надо вселить немедленно, хотя бы тем, что привлечь к ответственности наиболее безкозяйственно относящихся к хранению хлебопродуктов.

Тылибцев.

Над бюрократами не каплет...

О подготовке к лесозаготовкам на 1930—31 год по Кочевскому р-ну пока никто ничего не говорит и наверно не думают о заготовке подсанков и саней. Только среди членской массы л-артелей идут разговоры между собой о заготовке последних, а учлеспромхоз и не думает заготовить на месте, нам, дескать, привезут когда понадобятся. Так обстоит дело с подготовкой к проводке и чистке дорог ничего не делается. А есть места по которым совершенно нельзя ездить и трудно доказывать перед лесорубами—подсаночную возску.

Вся эта несвоевременная подготовка повлияет на лесозаготовки.

Селькор.

О ПОЛИТЕХНИЗАЦИИ ШКОЛЫ

ИЗ СТАТЬИ НАРКОМПРОСА Т БУБНОВА

О борьбе за политехнизацию школы

В настоящее время наша школа не является еще школой политехнической. Мы все еще спорим подчас о самых основных наших учебных программах для массовой и повышенной школы. Это является признаком того, что в области педагогической теории мы имеем целый ряд пробелов которые мешают нам с необходимой определенностью разработать такие учебные программы, которые бы в полной мере, хотя бы прежде всего теоретически, разрешали бы все вопросы, связанные с путями практического осуществления политехнической школы. Мы не имеем еще внутри школы хоть сколько-нибудь достаточной производственно-технической базы для внедрения во все учебное школьное дело элементов политехникума. **Наша школа все еще недопустимо слабо связана с производством, с заводом, фабрикой, совхозом, колхозом и т. д. Мы не имеем еще политехнически подготовленных учительских кадров.** Об этом говорилось бесконечное количество раз, для иллюстрации всего этого можно привести десятки и сотни примеров, об этом все знают, об этом надоело, если хотите знать, даже говорить. И нам нужно добиться того, чтобы у нас была настоящая общеобразовательная политехническая школа, которая соответствовала бы тем грандиозным задачам социалистического строительства, которая обслуживала бы по-настоящему растущее социалистическое производство. **Вопрос о политехнизме мы ставим сейчас как центральный вопрос всей сети народного образования.** И это не случайно, ибо, ежели по настоящему продумать вопрос о потребностях нашего социалистического народного хозяйства, о тех громадных кадрах специалистов разной квалификации, которые необходимы этому хозяйству, о тех миллионах квалифицированных рабочих, которые нам будут нужны в ближайшие годы, нужны для наших гигантов социалистической индустрии и гигантов совхозно-колхозного строительства, то станет совершенно ясно, что в настоящее время нам более чем необходимо обеспечить такую подготовку подрастающих молодых поколений, которая бы в полной мере могла быть названа политехнической. **Растущему социалистическому народному хозяйству необходимы такие кадры, которые имели бы возможность быстро ориентироваться в различных производственных процессах и в различных отраслях производства, чтобы они имели в своих руках такую сумму общетехнических знаний и навыков, которая обеспечила бы им возможность быстрейшего повышения на самом предприятии своей специальной трудовой квалификации, т. е. давала бы им возможность переходить от одной профессии к другой, из низшего разряда в следующий выший и т. д., от одной операции менее технически сложной к другой, технически более сложной и т. д. и т. д.**

Нам нужны такие специалисты всех категорий от инженера до рабочего которые бы, обладая квалифицированными знаниями в области данного „ремесла", одновременно с этим имели бы социальную общеобразовательную и политическую подготовку. Только в этом случае наше народное хозяйство будет обеспечено такими кадрами, которые бы в полной мере соответствовали бы задачам социалистического строительства. Это может дать соответствующая политическая подготовка, по настоящему поставленная дополненная политехническая школа. Вопрос о политехнизме выдвигается нами не только с точки зрения насущнейших потребностей растущего социализма в стране, но и с точки зрения задача быстрейшей перестройки всеобщего уклада нашей школы. Политехнизм мы понимаем, как составную часть коммунистического воспитания. **В нашей школе мы сделали не мало, чтобы из ребят вырабатывать не книжников и болтунов, а настоящих людей социалистического труда. В нашей школе, безусловно, из плохо поставлена общественная сторона воспитания. Эта часть школьной работы является сильной стороной нашей школы. Мы сделали здесь не мало, но совершенно недостаточно с точки зрения тех требований, которые пред'явлены к школе в нынешний исторический период.**

Таким образом и с точки зрения перестройки всего внутреннего уклада нашей школы мы должны ухватиться за политехнизм, как за такое звено, которое быстрейшим образом даст нам настоящую пролетарскую трудовую школу. К слову сказать, на тех курсах, которые мы должны будем провести в ближайшие месяцы для переподготовки учительства, нам необходимо построить всю работу так, чтобы вооружить учителя именно теми знаниями, которые делали бы его все более и более настоящим организатором доподлинной политехнической школы. Я думаю, что было бы целесообразно, если бы мы могли ограничиться на этих курсах наименьшим количеством теоретических лекций, а все дело поставили бы под углом зрения вооружения учителя знаниями и навыками, нужным для политехнической школы. Было бы очень полезно если бы на этих курсах мы дали бы возможность учительству ближе ознакомиться с целым рядом производств, чтобы дать ему ту установку, которая необходима для преобразования нашей школы в школу политехническую.

Всем членам пленума ЦК работников просвещения надо поинтересоваться работой учительских курсов в порядке непосредственного общественного контроля и общественных ревизий, помочь нам наладить работу этих курсов в соответствии с требованиями, которые пред"являют к учительству введение всеобщего начального обучения и политехнизация школы. О политехнизме мы очень много говорили и говорим общих фраз. **Сейчас нам нужно не только пропагандировать политехническую школу, не надо практически делать политехнизм в школе.** Вести борьбу за политехническую школу мы должны по-ленински, а Ленин учил нас тому, что нужно не дожидаться какого то сошествия политехнизма в школу в готовом, законченном и совершенно развернутом виде, а нужно бросаться за политехническую школу, внедрять **политехнизм в школу в соответствии с теми возможностями, которые в каждый данный момент представлены нам наличной производственно-технической базой.** В 1920-21 г. г. Ленин указывал, что даже при наличности нищенской производственно-технической базы того времени можно и должно было делать все необходимые шаги в направлении организации политехнической школы на основе именно той производственно-технической базы, хотя бы и очень нищенской, которая имелось в те годы голода и разрухи. В 1929-30 г. мы бесконечно более богаты производственно-техническими возможностями, чем это было 10 лет тому назад и нам нужно уметь эту нынешнюю производственно-техническую базу использовать именно для того, чтобы сделать нашу школу политехнической. Надо сознаться, что мы очень слабо, плохо и неумело боролись до сих пор за политехническую школу, что мы не использовали всего, что могли использовать для борьбы за политехническую школу.

4. О с'езде по политехническому образованию.

В связи с введением всеобщего начального обязательного обучения и борьбой за политехническую школу я хотел бы остановиться на одном вопросе, который сечас стоит уже в центре внимания почти всей советской общественности. Я имею в виду первый всероссийский с'езд по политехническому образованию, который назначен на 10 августа. Мы собираем этот с'езд для того, чтобы максимально усилить борьбу за политехническую школу. У нас в Наркомпросе и у меня лично было желание отложить этот с'езд на конец сентября для того, чтобы подготовить его наиболее тщательным образом и чтобы во время с'езда обеспечить к нему наибольшее внимание со стороны школы и всех тех, кто в настоящее время принимает участие в ее организации, что, конечно, было бы легче сделать не в каникулярное время, а в начале учебного года. Но общественность произвела в этом деле изрядный нажим, в результате которого мы созываем с'езд не в конце сентября, а в начале августа.

В связи с этим позвольте остановиться на некоторых практических вопросах подготовки с'езда.

Прежде всего я опасаюсь за своевременную и надлежащую подготовку тезисов. Времени осталось мало, а тезисов что-то еще не видно. Обычные тезисы о политехнизме издать сравнительно легко: сесть знающему педагогу за стол, взять карандаш, лист бумаги и написать о реконструктивном периоде, индустриализации, коллективизации и т.д., а к этому добавить обычные рассуждения о сущности политехнизма о недостатках нашей нынешней школы и о борьбе за политехническую школу, вот вам и готовы тезисы. Таких „делателей" тезисов у нас большое количество, но этого нам совсем не нужно, так как нам нужно не на словах, а на деле политехническая школа и так как нам нужен такой политехнический с'езд, который бы не только пропагандировал. идею политехнизма, не только мобилизовал бы сотни и тысячи людей для дела политехнизма, но который был—что для нынешнего момента самое важное и самое главное, — смог бы практически, с величайшей конкретностью обсудить целый ряд различных практических вопросов, связанных с действительным введением политехнизма в сотни и тысячи наших школ, подтолкнуть бы к этому делу такие то организации, такие-то заводы и фабрики. облегчить бы преодоление таких-то конкретных трудностей в этом деле и т. д. и т. д. **Повторяю в этом суть дела, это самое главное это и должен дать нам предупреждение предстоящий политехнический с'езд.**

Я недавно был в Ленинграде и слышал там от целого ряда товарищей, что дело с подготовкой в политехническому с'езду обстоит там неважно. Надо бы послать в Ленинград Оргбюро специальных людей для того, чтобы организовать там широкую кампанию по подготовке к с'езду Где где, а в Ленинграде политехнизм должен и может получить немедленную реализацию в наших школах. Я видел 173-ю и 190-ю школы. Это новые школы. При этом это такие школы, когда на них посмотришь, то начинаешь думать: а не худо бы в такой школе поучиться. Это настоящие дворцы пролетарского народного образования. **И конечно, в такой школе можно и должно развернуть учебную работу так, как того требует коммунистическое воспитание.** Если Ленинград имеет такие школы, то пусть он и о политехнизме заботится по-настоящему. Производственно-техническая база для внедрения политехнизма в Ленинградские школы больше, чем где-либо. Надо только уметь ее надлежащим образом использовать. Я не такой пессимист, чтобы думать, что нельзя этого добиться. Напрягите все силы и вы этого добьетесь. **Политехнизм в школе—это наша ударная задача. И она становится особенно ударной именно в связи с введением всеобщего начального обязательного обязательного обучения.**

Окроно, Рики и Сельсоветы!

Приближается горячая пора по введению всеобщего обязательного обучения

Готовы-ли вы встретить во всеоружий?

ТОВАРИЩИ КОЛХОЗНИКИ И ЕДИНОЛИЧНИКИ, чем вы помогли чтобы ликвидировать вековую темноту?

ДЕСЯТИДНЕВНИК СИЛОСА

СИЛОС ДОЛЖЕН БЫТЬ

в каждом колхозе и единоличном в хозяйстве

Приказ Облземуправления

1. На основании телеграфного распоряжения Наркомзема СССР, обявляю с 10 по 20 августа десятидневник смотра подготовки и хода силосной кампании по Уральской области.

2. Предлагаю всем организациям Уральской области, соприкасающимся с работой по силосованию, немедленно включиться в десятидневник смотра силосования в Уральской области.

3. Чтобы добиться решительного успеха в проведении силосной кампании на Урале—придать смотру характер широко общественно-массового мероприятия не только по проверке и самопроверке подготовки и хода кампании, но и по практическому осуществлению совхозами, колхозами и единоличными хозяйствами в этот период основных заданий по силосованию.

4. Главнейшим орудием смотра должна явиться печать, в виду чего необходимо теснее связаться со штабами по силосованию при печатных органах, шире осветить на страницах областных, окружных и районных газет достижения и недостатки, заострить внимание и активизировать массы на выполнении очередных практических мероприятий по силосованию.

5. Организовать в районах и сельсоветах штабы смотра, провести общие собрания в совхозах, колхозах, по селам и деревням с постановкой кратких докладов местных организаций о проведенной ими работе и для силосования.

6. Организовать проверку подготовки и проведения кампании по силосованию через рабочие бригады, «легкую кавалерию» и бригады комсомола, от имени штабов смотра.

7. К моменту смотра везде должна быть уже проделана следующая работа по силосованию: дан твердый план и задание по силосованию каждому совхозу, колхозу, группам единоличников, закончена подготовка и закрепление кадров, проведено показательное устройство ям. траншей и закладка силоса, получены и распределены на места силосорезки и соломорезки, разассигнованы и выданы кредиты на силосное строительство, организована непосредственная техническая помощь и руководство по силосованию через привлечение специальных окружных, районных и местных организаций, созданы комсомольские штабы и бригады по силосованию и совхозах и колхозах. точно установлено место и размеры устройства ям и траншей, время скашивания и силосования растений, организованы рабочие бригады и назначены руководители работ, проведено устройство ям и траншей в размере обеспечивающем силосование и приступлено к силосованию последних.

8. Во время смотра необходимо:

а) быстро выявить все недостатки, решительно по ним ударить и добиться, чтобы каждая организация, каждое хозяйство немедленно их ликвидировало, помочь им это сделать;

б) так мобилизовать силу и руководство в совхозах, колхозах и единоличных хозяйствах на силосование различных сорных трав и бурьянов, чтобы ни один совхоз. ни один колхоз не остался без силоса. чтобы к концу десятидневника выполнить по области не менее 50 проц. всего плана силосования и закончить устройство ям и траншей в размере, обезпечивающем полное выполнение плана силосования, ни в какой мере, в то же время, не ослабляя работы по сеноуборочной и хлебоуборочной кампаниям.

ЗАВ. ОБЛЗУ МАСЛОВ.

НИ ОДНОГО ДВОРА БЕЗ ЗАЙМА

„ПЯТИЛЕТКА В ЧЕТЫРЕ ГОДА“

Довольно торжественных обещаний

Нам нужна деловая работа по реализации займа „пятилетка в 4 года“

На 10 августа подписка на—заем „пятилетка в четыре года“ по районам дала: с. Кудымкар 40.715 р., или 67,9%; Кудымкарский р-н—10.275 р. или 19%; Юрлинский—5.075 р.—16,6%; Гаинский—4.100 руб.—10,6%. А всего по округу таким образом распространено займа на 60.165 р., что составляет 21,9% к плану.

Преступно слабо во всех районах, а Юсьва, Коса и Кочово даже не считают нужным сообщить о ходе реализации займа.

Деревню подписка на заем еще не захватила. Профорганизации, шефствующие над отдельными деревнями и колхозами, все еще выносят торжественные резолюции и составляют «грандиозные планы, а в деревню не идут.

Никому не нужную трескотню пора прекратить, а взяться за действительное, а не за бумажное размещение займа.

Вторая половина августа должна явиться переломным моментом и дать 100% выполнение плана реализации займа.

Бöстö прiмер Сторожовалiс

Член Јусвiнскöi с-с Сторожова Н. вербујтöм подпiсчiккеззöс зајöм вылö 50 руб-вылö Сiӡжö гiжсiс ачыс 10 руб-вылö. Бостö прiмер Сторожовалiс!

КРIВОЩОКОВ:

Месячный заработок

На заем „Пятилетка в четыре года“

На заем „пятилетка в четыре года“, сотрудники Юрлинского кредитного товарищества, подписались на 100% месячной зарплаты и вызывают подписаться тоже на 100%, Райколхозсоюз и потребобщество со всеми отделениями района.

Ни одного двора без займа

Какая следующая деревня?

Бедняки и середняки дер. Мининой и Серапоновой, Самковского сельсовета Кудымкарскаго р-на на заем „Пятилетка в четыре года„, подписались поголовно все в среднем по 5 руб. на каждый двор.

Остальным деревням района и округа надо взять пример с Мининцев и Серапомовцев.

СИНР

Шадринцы подписались, кто за ними?

Колхозники Шадринского Колхоза (Юринского С|С. Кудымк. района) на общем собрании слушали доклад о займе „Пятилетка в четыре года“, ПОСТАНОВИЛИ: каждому трудоспособному колхознику подписаться на пяти рублевую облигацию. На собрании же начали проводить подписку, где подписались более двадцати человек. Первым подписался Радостев Николай Абрамович на 10 руб., тут же внес 5 руб. и призывает последовать своему примеру всем колхозникам Коми-Пермяцкого округа.

С. Стариков.

Начинайте подготовку к XVI МЮД'у

Революционная молодежь мира в этом году будет шестнадцатый раз отмечать свою преданность делу рабочего класса, свою международную братскую солидарность—Международный Юнешеский день.

Зародившийся в момент разгара империалистической войны 1914 года, как день революционного протеста против войны, за превращение войны империалистической в войну гражданскую, МЮД с каждым днем приобретает все большее значение в международном коммунистическом движении пролетарской молодежи

В нынешнем году, в связи с развортывающимся и все углубляющимся экономическим кризисом во всех капиталистических странах и усилением крепости Советского Союза, над миром все сильнее надвигается опасность новых войн. Бешено вооружаясь, стремясь уничтожить или ослабить кризис через войну, капиталисты в первую очередь готовятся к военному выступлению против СССР.

По основным лозунгам XVI международного юношеского дня будет война-войне“, проч руки от страны строящегося социализма—СССР“. Для молодежи капиталистических стран XVI МЮД явится днем проверки их боевой готовности выступить на защиту Советского Союза от империалистов.

Комсомольская организация Советского Союза, а под ее руководством и вся трудящаяся молодежь, XVI МЮД будут проводить под лозунгом укрепления международной братской связи, усиления интернационального воспитания. В этот день комсомол должен еще теснее сплотить свои ряды вокруг Ленинской партии, двинуть всю трудящуюся молодежь на практическое осуществление ее генеральной линии, твердо ведя борьбу на два френта— и с троцкистами,—фразерами слева, и правыми оппортунистами.

В XVI МЮД комсомолу нужно проверить и усилить работу по укреплению обороноспособности страны, по шефству над красным морским флотом, по интернациональнй связи и шефству над братскими организациями заграничных стран. Наша уральская организация обязана проверить постановку шефской работы над комсомолом Франции, организовать проверку выполнения договоров по международному революционному соревнованию, добиваться всемерного улучшения этой работы.

В месячник подготовки к XVI МЮД'у (на Урале он проводится с 1 августа по 7 сентября) организация должна проверить работу каждой ячейки, каждого комсомольца. Нужно узнать, как они борются за строительство Большого Урала, за выполнение пятилетнего плана великих работ в четыре года.

Деревенским организациям надо проверить работу комсомольцев в части борьбы за выполнение и перевыполнение планов весеннего и осеннего сева, уборки урожая, похода за силос за введение всеобщего обязательного начального обучения, за подготовку новых кадров командиров социалистической стройки. Особо тщательно нужно проверить работу комсомольцы в колхозах, в ударных бригадах, в развертывании социалистического соревнования, выявить, как они выполняли лозунг ЦК ВЛКСМ „Весь комсомол—ударная бригада“.

В XVI МЮД необходимо провести вовлечение новых членов в ряды комсомола, под лозунгами „Вся рабочая в батрацкая молодежь—в ряды Ленинского комсомола“.

Для того, чтобы по-большевиски провести международный день боевой спайки революционной молодежи—XVI МЮД,—добиться выполнения задач, поставленных в МЮД перед всесоюзным Ленинским комсомолом нужно провести тщательную подготовку к нему. Август должен явиться месяцем ударной подготовки к МЮД'у

В. О—в.

ЗА РУБЕЖОМ

Английские империалисты

ведут кровавую расправу над индийскими племенами

В Индии восставшее племя ефридеев подошло вплотную к гор. Пешевару и упорно борется за овладение города. Наступление ефридеев встречено усиленной бомбандировкой с английских самолетов и тяжелой артилерией и кавалерийскими атаками. В течении одного дня 70 английских аэропланов сбросили тысячу бомб. Однако ефридеи проникли в район Пешевара и нанесли тяжелое поражение английской кавалерии при наступлении на деревню Дханду, прорвавшись в проволочное заграждение атакуют Пешеварские укрепления и городские стены. К Пешевару прибывают новые английские подкрепления, много броневиков и танков. К повстанческому движению присоединяются другие племена.

Румынские крестьяне

Борются против крепостнического режима

В связи с большой задолжностью местным банкам не посильными налогами в Румынии растут крестьянские волнения. В городе Одрхой собрались крестьяне с окрестных деревень, провели бурную демонстрацию против ростовшических процентов и разгромили народные банки. Жандармерия не могла подавить демонстрацию, потребовали подкрепления. Произошло целое сражение между жандармерией и крестьянами. Сильно возбуждены сельскохозяйственные рабочие в Банате. При поисках коммунистов румынская охрана производит многочисленные аресты в деревнях и городских предприятиях.

Зајом мiсечнöј заработоклö

Кöчовскöј рајфоiс сотрудњiккез гiжсiсö зајом-вылö мiсечнöј заробстоклö сiӡжö корöны гiжсыны оотрудњiккезöс Косiнскöј рајфоiс.

П. П.

Следуйте примеру Мухоморки!

Они отказались от религиозного праздника и будут в этот день работать по ударному

Беднота и средняки дер. Мухоморки, Елогского с/сов. Юрл. р-на, отказались от религиозного праздника „Госпожина дня“. Местное кулачество и подкулачники оказывали отчаянное сопротивление, но получили организованный отпор.

Так самые глухие деревни начинают освобождаться от поповских и кулцких сказок.

Очевидец

ФУТБОЛ

Финальный матч

(Кудымкар—Юрла)

Под марш духовой музыки на спорт поле выходят футбольные команды: Кудымкара и Юрлы. Судья подает свисток. Первые минуты знаменуются нападением Кудымкарцев, два навесных удара, которые были ликвидированы защитой—Крыловым. На этом кратковременный успех Кудымкара и закончился.

Инциатива игры переходит к Юрлинцам. на 16-й минуте Ваньков (Юрла) у ворот Кудымкарцев подает Мочальникову, тот бьет по воротам, мяч задевает по дороге чью-то спину Бильский (Кудым) сделавший первоначально движение в другую сторону, надает, | но мяч коварно перескакивает через него в ворота и Кудымкарцы принуждены начат игру с центра. Счет 1: 0. Первая половина игры на этом кончается в пользу Юрлы.

Сразу-же после отдыха Кудымкар энергично начинает нападать Юрлинцы начинают явно грубить Кудымкарцы не остаются в долгу но после нескольких штрафных замечаний игра быстро принимает нормальный характер. Ежов Ф. (Кам.). делает несколько попыток прорваться с мячем но безрезультатно. Центр Кудымкарцев слабовато бил по воротам и частенько мазал.

Конец игры счета не меняет и Юрла уходит с поля победителем со счетом: 1:0.

Поражение Кудымкара надо отнести за счет правого хавбэка и правой стороны нападения. Хорошо играл в защите Субботин и левый хавбек Тарасов не плохо играл Кудымов П. но все же нужно отметить, что чувствовалась не сыгранность команды.

По сравнении с прошлыми годами имеются достижения в технике игры.

Н. Котов.

НАША ПОЧТА

СЕЛЬКОРАМ:—Лопатину, Хозящеву, Лопухину, Соломоеду, Климову, Ложкину, Соседу, В. Балуеву, Кузнецову, Мазунину, Пыдэсовтсам, Степанову, Дальний знает, Канюкову, Спирину, Пальшину, Номлэ, Тарасову, Баталову, Ревизору, Карас, Крохалевой, Гордееву, Тотьмянину, Перо, Колхознику, Подкину, Поповой, Машлэ, ваши заметки посланы на расследование.

Чеботкову Кэчлэ, Маленьких, Светлакову, Алинлэ, Эндрей-Василь, Нинкэмлэ, Виль-керлэ, Пономареву, Паша Сень, Бразгину, Якимову, Сторожеву, Кривощекову, Фитильку, Нестерову, Братчикову, ППЯВФР, Распопову, Гордееву, Бурлаку, Рочеву, Мальцеву, Протопопову, Макарову, Мужику, Можаеву, Штейникову, Старикову, Ильиных, Агафонову, Кивилеву, Поварицину, Кучеву, не пойдет.

ОБ'ЯВЛЕНИЕ

Занятия в Кудымкарской ШКМ (бывшей школе II-ст.) начнутся с 20 АВГУСТА

ШКОЛА

Ответственный редактор Ф. Бражкин.

УТЕРЯННЫЕ ДОКУМЕНТЫ.

— Справка о рождении, спавка о социальн. полож. выд. Ошиб. с советом и продуктивная справка Кудымкр. О. П. на имя Лесникова Павла Прок.

— Учетно-конская карточка, выд. Кочевским Рик'ом на имя Петрова Фед. Макаров.

— Заборная книжка № 90 на имя Мышкина Григ. Ив.

— Заборная книжка № 200 на имя Булатова Ив. Прокоп.

— Учетно-конский билет, выд. Юрлинским Рик'ом на имя Мельчакова Ивана Павл.

— Членский билет профсоюза Рабпрос. выд. Юсьвинским РКМ на имя Зиновьевой М. П.

— Членский билет №97 профсоюза СТС на имя Матвеева Федора Констант.

— Членская книжка № 473 Кудымкарск. О. П. на имя Желудковой А. Егор.

— Членская книжка № 10 Кудымк. О. П. на имя Тотьмянина Е. Ив.

— Продуктовая справка № 16 Кудымк. О. П. на имя Сысоев Алекс. Дмитр.

— Учетно-воинская книжка военнообязанного войсковика 1905 г. рожден. на имя Тупицина Ив. Дан.

— Авансовая квит. № 7 Ку О. П. на мануф. на имя Кудымова Ив. Семен.

Окрлит № 821 г. Кудымкар Тип. Из-тва газеты „ГЭРИСЬ“, Коми-Пермяцкого округа Уралобласти, зак. № 304 1930 г. Тир. 4085.