Став странаясса пролетарийяс, Ётувтчöй!

СТАЛИНЕЦ

ВКП(б) Лузса Райкомлöн да райсöветлöн орган

Октябрь 6 лун 1940 во № 76 (798)

Редакциялöн адрес АБЪЯЧОЙ СИКТ, ЛУЗ РАЙОН, КОМИ АССР

Судзöдан дон:
3 тöлысь кежлö 1. ш. 20 ур.
6 тöлысь кежлö 2 ш. 40 ур.
12 тöлысь кежлö 4 ш. 80 ур.
№-лöн доныс 5 ур.

Бригаднöй метод—вöрлэдзöмын удж правильнöя котыртöмлöн испытаннöй метод. Сійöс колö паськöдны став вöрпунктъясö, участокъясö.

(Босьтöма „Вöрлэдзысь" газетысь).

Вöрлэдзöмын решающöй мог

Миян район должен сетны сöветъяс страналы пыр унджык и унджык вöр. Тайöс требуйтöны социалистическöй государствоöн интересъяс хозяйственнöй да обороннöй вынйöр ёнмöдöм могысь. Первойя кварталын Абъячойса лестранхоз эз тырт ассыс программа и район лоис уджйöза страналы уна тысяча кубометр.

Коймöд кварталса план Абъячойса лестранхоз выполнитіс пöрöдчöм кузя 124% и вöр кыскалöм кузя 115%. Занульскöй лесопункт пöрöдчöм кузя план тыртіс 179% вылö и кыскöм кузя 211%, Лопьинскöй—пöрöдчöм кузя тыртіс 162% и кыскöмын—254%. Ношульскöй лестранхоз квартальнöй план тыртіс 124% вöр пöрöдöмын и 102,7% кыскöм кузя.

Медся бöрын кыссьö Лехтинскöй лесопункт (начальник Иеевлев ёрт), коді срывайтö вöрлэдзан программа кварталысь-кварталö, кöть план и вöлі неыджыд и сійö выполнитöма вöр пöрöдöм кузя 45% вылö и кыскöм —80%, кöть эськöн план тыртöм вылö эмöсь став позянлунъяс.

Заводитчис IV-öд квартал, коді пырö арся-тöвся сезонö кыдз решающöй квартал. Кыдзи жö лесопунктъяс дасьтысьöмны тайö кывкутана кад кежлö? Позьö веськыда шуны—шогмытöма. Абъячой лестранхозлы колö план серти вербуйтны 900 морт и 800 вöв, заключитны договоръяс 38 колхозкöд, а талун кежлö заключитöма сöмын 24 колхозкöд и индивидуальнöй договоръяс заключитöма 161 морткöд. Ношульскöй лестранхозöн заключитöма договоръяс 13 колхозкöд (колö 19), договоръяс серти колхозъяс выделитöмны 369 морт да 256 вöв (колö план серти 570 морт и 346 вöв). Индивидуальнöй договоръяс заключитöма сöмын на 26 морткöд.

Зануле сельсöветувса „Рудник" колхоз лесопунткöд заключитöма соглашение, выделитöма 22 морт, 20 вöв и öні ставыс выделитöм рабочöйяс заключитöмны индивидуальнöй договоръяс и петöмны вöрö, а сэтшöм колхозъяс кыдз „1-е мая", „Знамя", „Чайка", „Выль трудовик" (Ношуль) öз выполняйтны сельсöветъяслысь парядъяс. „Выльтрудовик" колхозса правление выделитöма вöрö 16 морт, коді служитöны да уджалöны мукöд организациясын. Дерт тайö колхозса веськöдлысьяс гöгöрвоöны, мый тырмымöн йöз да вöвъяс выделиттöмысь найö лишайтöны колхозъясöс ыджыд доходысь—10% отчисленияясысь 1938 вося ноябрь 15-öд лунся правительственнöй постановление серти.

Подготовительнöй уджъяс нуöдöмын торъя нин лёка пуктöма делöыс Лойма лесопунктын, кыдз рабочöй сила вербуйтöмын, сідз жö и подготовительнöй уджъясöн. Омöля мунö подготовительнöй удж Лопьинскöй лесопунктын (начальник Дорохов ёрт). Лопья лесопунктын жилищнöй строительство абу эштöдöма. Туйяс вöчöмын, подвижнöй состав ремонтируйтöм да выльöн готовитöм Порубскöй, Лехтинскöй да Лоемскöй лесопунктъясын абу помалöмаöсь, кöть эськöн тайö кад кежлö коліс ставсö нин дасьтыны.

Сэтшöм жö делаыс Ношульса мехлесопунктын. Öнöдз 2 барак, колöс вуджöдöма мöд местаö абу эштöдöма, декавильнöй додьяс 82 комплект пыдди вöчöма 31, мукöдыс 50 комплект додь дорöдöм вылö кöрт абу.

Лесопунктъясын июнь 26-öд лунся Указ олöмö пöртöмын либеральнöй отношение вöсна öнöдз содöны лесопунктъясын прогулъяс, ставнас рабочöй сила оз используйтны. Колö выль рабочöйяслы сетны отсöг вöрлэдзан техникаöн овладейтöмын.

Босьтам-кö Ношуль мехлесопункт. Тані Анисимов, Пивнев, Шулепов, Фрикель и мукöд стахановецъяс гöгöр организуйтöмны бригадаяс 5—6 мортöн, кытчö пыртöма 25 важъя рабочöйяс дорö 35 выль рабочöй, кодъяс самостоятельнöя уджавны оз-на кужны, а öні бригадаясын сетöны лунся выработкалысь 100—110%.

Зануле лесопунктса стахановец Вязов Иван Ильич велöдö выль рабочöйясöс 6 морта мöдöд бригада Гузиенко метод серти. Мукöд лесопунктъяслы колö тшöтш используйтны тайö методсö, мый сетас миянлы содтöд квалифицированнöй рабочöй сила. Тырвыйö потребность серти рабочöй-лесорубъясöс вербуйтöм öнъя кадын главнöй мог. Бригадаяс, участокъяс и лесопунктъяс костын соцордйысьöм паськöдöмöн обеспечитам IV квартала план досрочнöя выполнитöм.

В Совнаркоме Союза ССР

О призыве городской и колхозной молодежи в ремесленные училища, железнодорожные училища и школы фабрично-заводского обучения

Совет Народных Комиссаров СССР обязал Главное Управление Трудовых резервов принять с 10-го по 25 ноября 1940 года из городской колхозной молодежи путем призыва (мобилизации) и открытого (добровольного) набора в Ремесленные и Железнодорожные училища 350 тысяч человек в возрасте 14—15 лет и в школы фабрично-заводского обучения 250 тысяч человек в возрасте 16—17 лет.

Для проведения призыва городской и колхозной молодежи в Ремесленные, Железнодорожные училища и школы ФЗО в городах и районных центрах образуются комиссии в составе председателя городского, районного исполнительного Комитета Советов Депутатов Трудящихся (председатель комиссии), представителя профорганизации города, района, секретаря городского, районного комитета ВЛКСМ.

Все лица призываемые (мобилизуемые) в Ремесленные, Железнодорожные училища и школы ФЗО должны пройти медицинский осмотр. Каждому призывнику комиссия выдает на руки путевку, а также литер на право бесплатного проезда по железной дороге. Правления колхозов обязаны снабдить призываемых за счет колхозов верхней одеждой, обувью, двумя сменами белья, продуктами питания на время следования в пути с места отбытия и предоставлять призванным средства передвижения для проезда до железнодорожной станции.

Об установлении платного обучения в старших классах средних школ и в высших учебных заведениях СССР и об изменении порядка назначения стипендий

Учитывая возросший уровень материального благосостояния трудящихся и значительные расходы Советского государства на строительство, оборудование и содержание непрерывно возрастающей сети средних и высших учебных заведений, Совет Народных Комиссаров СССР признал необходимым возложить часть расходов по обучению в средних школах и высших учебных заведениях СССР на самих трудящихся.

Плата за обучение в 8-9-10 классах средних школ и в высших учебных заведениях вводится с 1-го сентября 1940 года.

В школах Москвы и Ленинграда, а также столичных городов союзных республик устанавливается плата 200 рублей в год. Во всех остальных городах а также в селах—150 рублей в год. Указанная плата распространяется на учащихся техникумов педагогических училищ, сельскохозяйственных и медицинских школ и др. специальных учебных заведений.

За обучение в высших учебных заведениях СССР устанавливаются следующие размеры платы: в Москве, Ленинграде и столицах союзных республик—400 рублей в год, в других городах—300 руб. в год. В художественных, театральных и музыкальных высших учебных заведениях устанавливается плата—500 руб. в год.

Плата за обучение вносится равными долями два раза в год: к 1 сентября и к 1 февраля. За первое полугодие 1940—41 учебного года плата за обучение вносится не позже 1-го ноября с. г.

Плата за заочное обучение в средних и высших учебных заведениях взимается в половинном размере.

С 1-го ноября 1940 года стипендии назначаются лишь тем студентам и учащимся в техникумах, которые проявляют отличные успехи. (ТАСС).

„ВКП(б) историялöн Краткöй курс" 16,2 миллион экземпляр

„ВКП(б) историялöн Краткöй курс" распространитчис исключительнö паськыда. Ставсоюзса книжнöй палата даннöйяс серти тайö замечательнöй книгаыс Сöветскöй Союзын петіс 55 кыв вылын 16,2 миллион экземпляр лыдöн. Роч кыв вылын книга лэдзöма 12 миллион экземпляра тиражöн. „ВКП(б) историялöн Краткий курс" массöвöй тиражъясöн петіс СССР-са народъяслöн уна кыв вылын.

ВКП(б) историялöн Краткöй курс" зэв дженьыдъя кадö Литовскöй ССР-ö ыстöма 38,7 сюрс экземпляр, Латвийскöй ССР-ö—44,8 экземпляр и Эстонскöй ССР-ö—11,1 сюрс экземпляр.

Рубеж сайын „ВКП(б) историялöн Краткöй курс" лэдзöма 28 кыв вылын. (ТАСС).

Сельхозналог, заём взносъяс мынтіс ставнас

Квайтымын арöса „Рудник" колхозса колхозник Василий Алексеевич Потапов ёрт досрочнöя мынтіс видзму овмöсса налог да окладнöй страхование.

В. А. Потапов ёрт заём вылö гижсьыліс 100 шайт дон и ставнас-нин взносъяс внеситіс.

Захаров.

Аскадö тыртны МТС-ясöн тракторнöй уджъяслысь план

Абъячой МТС пасьта тракторнöй уджъяслöн сезоннöй план вöлі 11850 гектар небыд му гöрöм вылö в джöдöмöн. Октябрь 1 лун кежлö план выполнитöма 80 % вылö.

6 тракторнöй бригада ассьныс планъяссö перевыполнитісны. Витöд нумера тракторнöй бригада, кöн бригадирöн уджалö комсомолец Николай Алфеевич Лихачев, планссö тыртіс 121 % вылö, дасöд нумера бригада (бригадир М. Т. Можегов) — 117,5 % вылö.

Тракторнöй уджъяс план выполнитöмын бöрö кольöны 3-öд бригада (бригадир Я. А. Елин) да 4-öд бригада (бригадир В. К. Лихачев). кодъяслöн план выполнитöма сöмын-на 71% вылö.

Т. Шучалин.

Молотилка сулалö, а бригадир узьö

„Сеятель" колхозса руководительяс омöля тöждысьöны нянь вартан уджъяс помалöм вöсна. Колхозникъяслöн дисциплинаыс слабöй, а та вöсна колхознöй уджъяс вылö унаöн оз петавлыны.

Молотилка дорын, кöн колö уджавны 18—20 мортöн, уджалöны сöмын 7—8 морт да и то оз быд лун. Например, сентябрь 20 лунö вартны петалісны сöмын 9 морт, но сы вöсна, мый кольтаяс эз вöв ваялöма молотилка дорö и колхозникъяс мунісны бöр гортаныс, а бригадир Аврам Сердитов лунтыр узис.

Молотилка вартö лунын 8—9 т. пыдди сöмын 1,5—2 тонна.

Татшöм темпъясöн вартан уджъяс мунöны и öні,

А. И. Сердитов сійö жö лунö снимитіс сьорöм видзöдысь стöрöжöс и сы вöсна войнас вöвъяс разöдісны и талялісны кык сьорöмысь квайт гöгöр додь зöр.

Общественнöй собственность халатнöя видзöмысь Сердитовöс колö кыскыны кывкутöмö.

Колхозник да Ч.

Колхоз-миллионер имени Энгельса (Кошкинский район, Куйбышевская область)—участник ВСХВ, награжденный дипломом I степени.

Колхоз выполнил хлебопоставки государству исключительно высококачественным зерном.

В колхозе - богатые хозяйственные постройки.

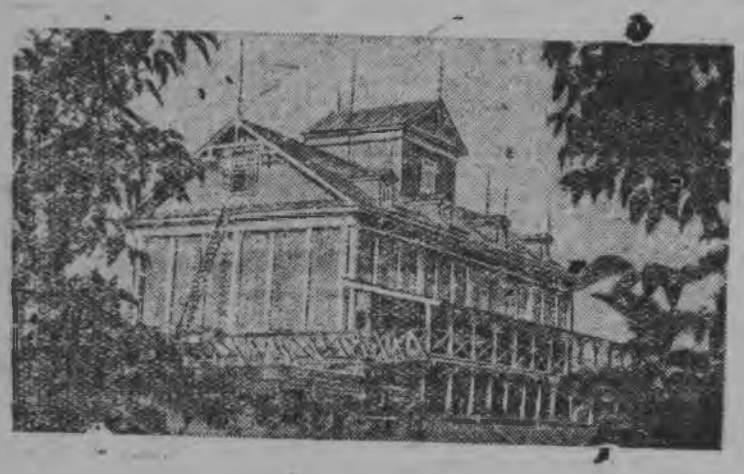

Элеватор колхоза имени Энгельса.
Фото Н. Славина. Фото-Клише ТАСС

Сюртчамöй школаяслöн октябрьводзвывса соцордйысьöмö

Школаын учебнöй да воспитательнöй удж бурмöдöмын медыджыд средствоöн являйтчö практика вылын испытаннöй метод--соцордйысьöм.

Тайö учебнöй воын Чернышса НСШ-ын соцордйысьöм котыртöма республикаын передовöй школа—Расинскöй НСШ пример серти.

Классъясын велöдчысьяс ордйысьöны колонкаясöн. Быд субботаын колонка вöчö успеваемость кузя итог. Классын медводзын мунысь колонкалы вручайтчö переходящöй краснöй знамя, коді лöсьöдöма гöрд материалысь „медбур колонкалы" гижöдöн украситöмöн.

Соцордйысьöмлысь итогъяс вöчан лун челядь ёна видчисьöны и сійö налы являйтчö радостнöй, гажа лунöн. Найö вензьöны сы кузя, кодъяслы сетасны знамя,- осуждайтöны сійö велöдчысьясöс, кодъяс имейтöны „плохо" оценкаяс.

Успеваемостьлысь учет нуöдöны класснöй руководительяс.

Положительнöй сторонаясöн татшöм соцордйысьöм да учет формалöн, ме ногысь, лоöны татшöмöсь:

1. Быд колонка тышкасьö бурджык успеваемость шедöдöм вöсна, да „плохо" оценкаяс бырöдöм вöсна. Колонкаса велöдчысьяс öтвечайтöны быд велöдчысь понда. Если-кö колонкаын эм бöрö кольччысь велöдчысь, то колонкаса мукöд велöдчысьяс долженöсь сылы отсавны, медым бы завоюйтны знамя.

2. Кыпö колонкаысь велöдчысьяслöн тöждысьöм быд велöдчысь вöсна. Совöлі öти случай. Кор кутісны öти неспокойнöй велöдчысьöс пуксьöдны öти колонкаысь мöдö, то мöд колонкаса велöдчысьяс эз кöсйыны примитны асланыс колонкаö бöрö кольчысь велöдчысьöс.

Тайö петкöдлö сы йылысь, мый велöдчысьяс вермöны воздействуйтны дышöдчысь велöдчысьяс вылö, найöс заставитны велöдчыны бура.

Сідз, VI „А" класса велöдчысь Илья Стрекалов колян недельын дышöдчис и получитіс 2 „плохо" оценка. Бöръя неделяö сійö бырöдіс став „плохо" и получитіс бур оценкаяс.

3. Успеваемостьлысь быд недельсяя итог петкöдлöмöн велöдчöмын бöрö кольчысьяс вылö ёртъяс воздействуйтöны и старайтчöны медым налы аскадö сетны практическöй отсöг.

Таысь öтар миян школаын ордйысьöны класс класскöд и результатъясыс петкöдчöны быд неделяын. Сійö класслы, кодын успеваемостьыс мед вылын, миян сетчысьö общешкольнöй переходящöй краснöй знамя.

Учетлöн форма зэв прöст. Первой кадöн ми старайтчам бырöдны „плохо" оценкаяс, а сы бöрын добивайтчам бур оценкаяс. Соцорйысьöмлысь итогъяс йöзöдам стеннöй газета пыр.

Соцордйысьöм миянлы отсаліс и отсалö бырöдны неуспеваемость. Черныш НСШ-са коллектив сюртчис октябрьводзвывса соцордйысьöмö и чукöстö ордйысьны Занулье НСШ-са велöдчысьяслысь да велöдчысьяслысь коллектив.

Черныш НСШ-са директор Н. Г. Попов.

Сентябрьскöй план перевыполнитім

Верхней Тулöм лесоучастокын (37 кв.) уджалöны Гузиенко методöн 3 бригада. Тайö бригадаяссö организуйтöмын инициаторъясöн лоöны Н. Д. Шучалин, М. Л. Дымов да Е. П. Кустышев, кодъяс лунся нормаяссö выполняйтöны 140—150% вылö.

Сентябрьскöй план менам участокын сентябрь 27 лун кежлö вöлі выполнитöма 112% вылö.

37 квартала стахановецъяс чуксалісны соцордйысьöм вылö Вожаёль участок 5-öд квартала вöрын уджалысьясöс.

Мастер леса
П. М. Шучалин.

Указатель основных произведений Маркса—Энгельса—Ленина—Сталина к IX главе

Партия большевиков в период перехода на мирную работу по восстановлению народного хозяйства. (1921—1925 г. г.)

1. Советская страна после ликвидации интервенции и гражданской войны. Трудности восстановительного периода.

Ленин В. И. VIII Всероссийский съезд Советов. Доклад о деятельности Совета Народных Комиссаров 22 декабря 1920 г. Соч. Т. XXVI. стр. 24—48.

Ленин В. И. Об едином хозяйственном плане. 1921 г. Соч. Т. XXVI, стр. 168—174.

Сталин И. В. Письмо к Ленину. Март 1921 г. В книге—Ленин и Сталин, Сборник произведений к изучению истории ВКП(б). Т. II. стр. 365—366. Партиздат. 1936.

Ленин В. И. О Кронштадском восстании. 1921 г. Соч. Т. XXVI, стр. 284.

Ленин В. И. Речь на Всероссийском съезде транспортных рабочих 27 марта 1921 г. Соч. Т. XXVI, стр. 285—295.

2. Дискуссия в партии о профсоюзах. X съезд партии. Поражение оппозиции. Переход к новой экономической политике (нэп).

Ленин В. И. Кризис партии. 1921 г. Соч. Т. XXVI, стр. 83—94.

Ленин В. И. Еще раз о профсоюзах, о текущем моменте и об ошибках Троцкого и Бухарина. 1921 г. Соч. Т XXVI, стр. 109—145.

Сталин И. В, Наши разногласия. В книге—Ленин и Сталин. Сборник произведений к изучению истории ВКП(б) Т. II, стр. 360—365. Партиздат. 1936.

Ленин В. И. Отчет о политической деятельности Ц.К. Р.К.П.(б) 8 марта и заключительное слово по отчету Ц.К. Р.К.П.(б) 9 марта (1921 г. на X съезде РКП(б). Соч. Т. XXVI, стр. 202—233.

Ленин В. И. Доклад об единстве партий и анархо-синдикалистском уклоне 16 марта (1921 г. на X съезде РКП(б). Соч. Т. XXVI, стр. 265—271.

Ленин В. И. Заключительное слово по докладу об единстве партии и анархо-синдикалистском уклоне 16 марта (1921 г. на X съезде РКП(б). Соч. Т. XXVI, стр. 272—275.

О единстве партии. Резолюция X съезда РКП(б). В книге—ВКП(б) в резолюциях и решениях съездов, конференций и пленумов ЦК. Ч. 1-ая, стр. 373—375. Партиздат. 1936.

О синдикалистском и анархистском уклоне в нашей партии. Резолюция X съезда РКП(б). В книге—„ВКП(б) в резолюциях и решениях съездов, конференций и пленумов ЦК„. Ч. 1-я, стр. 375—377. Партиздат. 1936.

Сталин И. В. Очередные задачи партии в национальном вопросе. Доклад на X съезде РКП(б) 10 марта 1921 г. В книге—И. Сталин „Марксизм и национально-колониальный вопрос„. Сборник избранных статей и речей, стр. 97—108. Госполитиздат. 1939.

Ленин В. И. О продовольственном налоге. Значение новой политики и ее условия. 1921 г. Соч. Т. XXVI, стр. 317—352.

3. Первые итоги нэпа. XI съезд партии. Образование Союза ССР. Болезнь Ленина. Кооперативный план Ленина. XII съезд партии.

Ленин В. И. Новые времена, старые ошибки в новом виде. 1921 г. Соч. Т. XXVII, стр. 3—11.

Ленин В. И. О чистке партии. 1921 г. Соч. Т. XXVII, стр 12—13.

Ленин В. И. К четырехлетней годовщине Октябрьской революции. 1921 г. Соч. Т. 27, стр, 24—30.

Ленин В. И. О роли и задачах профсоюзов в условиях новой экономической политики. Постановление Ц.К. Р.К.П.(б) от 12 января 1922 г. Соч. Т. 27, стр. 147—156.

Ленин В. И. Политический отчет Центрального Комитета РКП(б) 27 марта 1922 г. на XI съезде РКП(б). Соч. Т. 27, стр. 225—259.

Ленин В. И. Тезисы доклада о тактике Р.К.П. на III конгрессе Коммунистического Интернационала. (Первоначальный проект.) 1921 г. Соч. Т. 26, стр. 427—435.

Ленин В. И. Пять лет российской революции и перспективы мировой революции. Доклад на 4 конгрессе Коминтерна 13 ноября 1922 г. Соч. Т. 27, стр. 342—355.

Ленин В. И. Речь на пленуме Московского Совета 20 ноября 1922 г. Соч. Т. 27, стр. 360—366.

Ленин В. И. О монополии внешней торговли. Тов. Сталину для пленума Ц.К. 1922 г. Соч. Т. 27, стр. 379—382.

Ленин В. И. О кооперации. 1923 г. Соч. Т. 27, стр. 301—397.

Ленин В. И. О нашей революции. По поводу записок Н. Суханова. 1923 г. Соч. Т. 27, стр. 398—401.

Ленин В. И. Как нам реорганизовать Рабкрин. Предложение XII съезду партии. 1923 г. Соч. Т. 27, стр. 402—405.

Ленин В. И. Лучше меньше, да лучше. 1923 г. Соч. Т. 27. стр. 406—418.

Сталин И. В. Об объединении Советских республик. Доклад на I съезде советов Союза Советских Социалистических Республик 30 декабря 1922 г. В книге—И. Сталин „Марксизм и национально-колониальный вопрос". Сборник избранных статей и речей, стр. 126—133. Госполитиздат. 1939.

Сталин И. В. Национальные моменты в партийном и государственном строительстве. Доклад и заключительное слово на XII съезде РКП(б) 23 апреля 1923 г. В книге—И. Сталин „Марксизм и национально-колониальный вопрос„. Сборник избранных статей и речей, стр. 144—167. Госполитиздат. 1939.

Öддзöдны темпъяс скöтвидзан помещениеяс стрöитöмын

Общественнöй скöтлöн юрлыд миян районы воысь воö содö. Колхозъясын котыртчöны фермаяс, кодъяслы колö не этша скöтнöй дворъяс, телятникъяс, конюшняяс да мукöд пöлöс посни пристройкаяс.

Миян районын стандартнöй коровникъясöн фермаяс обеспечитöма сöмын на 54%, конюшняясöн—9%, свинарникъясöн—22% да телятникъясöн—48%. Таысь тыдалö, мый унджык пай скöтыс олö важ, посни пемыд крестьянскöй картаясын.

ЦК ВКП(б) да СССР-са Совнарком предложитісны обеспечитны типöвöй помещениеöн быд ферма, тырмымöна обеспечитны найöс став колана инвентарöн.

Колхозъяс, кыдз „Беляевскöй", Молотовлыма да „Краснöй Поруб", кодъяс выполнитісны ВКП(б) ЦК-лысь да СССР-са СНК-лысь индöдъяссö, шедöдісны скöтлысь вылынджык продуктивность, сохраняйтöны дзоньнас скöтлысь юрлыд. Лойма, Ношуль да Черныш сельсöветъяс эз обеспечитны скöтöс колана помещениеясöн и колян тöв воштісны скöтлысь уна юрлыд. Тайö воö Лойма да Читаево сельсöветувса колхозъяс бара эз на вермыны обеспечитны скöтöс типовöй помещениеясöн, эз вайны тырмымöн колана материал, стрöительнöй бригадаяс уджалісны мöд уджъяс вылын. „Югöр" колхозлöн телятник вылö вöрыс вöлі заготовитöма, но сийöс кодлы охота вöлі новлісны и телятник эз лоö стрöитöма.

И если-кö строительство кутас мунны и водзö татшöм ногöн, то скöтöс тöвйöдіг кежлö помещениеясöн бара огö вермöй обеспечитчыны. Ньöжйöн мунöны и водзын стрöитöм помещениеяслысь ремонт нуöдан уджъяс, ветсанкомиссияяс эз на проверитны скöт видзан помещениеяс.

Öні став колхозса партийно-комсомольскöй организацияяс, сельсöветса депутатъяс, колхозса председательяс да колхозникъяс водзын сулалöны могъяс: тырвыйö используйтны строительнöй бригадаяслысь кадсö строительство вылын, приобретитны скöтвидзан помещениеясö колана инвентарь. Медым бы строительствояс нуöдны öдйöнджык колö миян условиеясын применяйтны Бурято-Монгольскöй колхозъясса стройбригадаяслысь скоростнöй метод, кöн 45 рабочöй стрöитöны 32 часöн куканьяслы 50 местаа помещение.

Колö используйтны колхозъяслы строительство вылö государствоöн лэдзöм ссудаяс, кодъяс талун кежлö используйтöма сöмынна 26% вылö.

Ыджыд мог сулалö ветеринарно-санитарнöй работникъяс водзын, кодъяс долженöсь следитны стройкаяс вылын санитария боксянь, водзжык строитöм помещениеяс скöтöс тöвйöдіг кежлö ремонтируйтöм бöрся.

Райзоса техник—строитель Новиков.

Черныш сельпо тöргуйтö уль няньöн.

Черныш сельпоса работникъяс частöя тöваръяссö босьталöны аслыныс да юклöны рöдняяс костын.

Неважöн вайлісны сапöгъяс и сэтысь сельпоса счетовод Сердитов Н. Т. босьтіс аслыс кымынкö пара. Сердитов ёрт допускайтö школаяслы вайöм тетрадьяс разбазаривайтöм.

Сельпоса руководительяс оз тöждысьны бур нянь лэдзöм вöсна и вузалöны уль нянь. **„Пайщик".**

Сводка

по выполнению плана мобилизации средств за III квартал на 1/X-1940 г. по Прилузскому району (в процентах)

Сельсоветы	с/х налог	культсбор	страховые	самообложение
Лойма	159,7	—	107,8	93,0
Спаспоруб	157,6	148	116,8	90,0
Поруб	157,2	—	108,0	—
Занулье	130,5	—	110,8	—
Читаево	139,6	100,0	99,1	93,0
Объячево	122,4	9,0	110,7	71,6
Черныш	120,7	70,0	97,1	100,0
Ношуль	113,0	60,0	90,5	66,1
Поселки	118,4	60,0	—	—
Всего	135,8	33,2	104,7	77,7

Отв. ред. А. П. ЛАТЫШЕВ

Ц 1426 Типография редакции газеты „Сталинец". тираж 1035 экз.