Торја №-лӧн donыс 5 ур

*Ставмувывса пролетаріјјас, ӧтувтчӧй!*

# КОМІ КОЛХОЗНІК

Февраль 9 ЛУН 1932 № 7

Лезӧ ВКП(б) Комі Обком

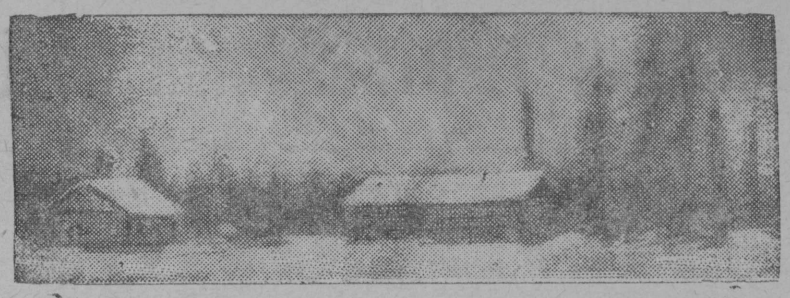

Угdымса лесопунктлӧн турун база

# Большевістскӧја косасны пјатілетка завершітан воса соціалізм строітан план тыртӧм могыс

## Лӧсӧdчыны большевістскӧј кој мӧd кӧza кежлӧ

Шӧр могӧн локтан кӧza кампаньӧын лоӧны, колхозјасӧс артельнӧј форманас організација da кӧzајственнӧј боксаn јонмӧdӧмӧн da совхозјасын Сталін јорт індӧм серті ужсӧ перестроітӧмӧн—віzму овмӧсʼ ужын качественнӧј показательјас кыпӧdӧм, агротехникаӧн овладејтӧмӧн урожајност кыпӧdӧм, віzму овмӧссӧ решительнӧја скӧтвіzӧмлаn, шабdі dаградвыв пуктас вӧdітӧмлаn бергӧdӧм da віzму овмӧслыс тӧварностсӧ кыпӧdӧм.

Тајӧ могјас гӧгӧрыс dолжӧн лоны подчиніtӧма став ужыс большевістскӧј кој мӧd кӧza кежлӧ лӧсӧdчӧмын.

Кӧza кежлӧ лӧсӧdчігӧн колхозникјас da гӧль шӧркоdа олыс крестана воzын сулалӧ основнӧј бојевӧј мог — тыртны вӧрлезаn план срок кежлӧ da кӧzасӧ нуӧdігӧн большевістскӧја завершітны воркылӧdӧм, колхозјасыс основнӧј ужалаn вынсӧ тајӧ ужјас вылас торјӧdӧмӧн.

Med збыльыс кӧza кежлӧ лоны гӧгӧр бок dасӧн, кӧza кежлӧ лӧсӧdчана уж колӧ ӧнісаn-жӧ кыпӧdны тырмымӧнја выјӧz, став колхознӧј da гӧль шоркоdа олыс массасӧ лӧсӧdчана ужӧ кыскӧмӧн.

Medса воz колӧ полнӧјӧz тыртавны контрактација договорјас куза государстволы продуктајас сdајтӧм (вузалӧм); ештӧdны колхозјасын урожај da доход јукӧм.

Лӧсӧdавны совхозјасын da колхозјасын во гӧгӧрса производственнӧј da кӧza нуӧdаn ужалаn планјас, планјассӧ вајӧdны бригадајасӧz.

Лӧсӧdавны тырмымӧн план серті колана кӧјdысјас, весавны кӧјdысјассӧ da бура dӧzӧрітны; лӧсӧdавны му вынсӧdаn торјас, лӧсӧdчыны культурнӧј севооборот вылӧ муужалӧмсӧ вужӧdӧм.

Основнӧј могӧн сулалӧ колхозјас воzын колананог уж організујтӧм. Колӧ zікӧz быpӧdны кулацкӧј пӧdенщина da уравниловка, став ужсӧ zdельщина вылӧ вужӧdӧмӧн, бура уж учот лунужјасӧн нуӧdӧмӧн. Быpӧdны zікӧz обезличка, med ніӧті чер, ніӧті гез колхозынез кол сы dінӧ ответственнӧј мортӧс прікрепіттӧг.

Колхозјасӧс јонмӧdаn уж основнӧјасӧ ӧні колӧ вужӧdны бригадајасӧ, сы вӧсна колӧ організујтавны постојаннӧј бригадајас da правильнӧја нагрузітавны бригадајассӧ, med ез лоны некущӧм простојјас бригадалӧн, med ез вӧв бригадаын лішнӧј болтајтчыс морт, med бригадаын быd морт вӧлі тӧdӧ производство вылын ассыс места, мог, уж, нормасӧ da donјалӧм лунужлысӧ.

Ӧнісаn-жӧ zонтавны став віzму ужалаn кӧлуј: тракторјас, плугјас, пінајас da с. в.

Кыпӧdны массӧвӧја кадр гӧтӧвітӧм, бригадірјасӧс, скӧтницајасӧс, торја культурајас куза спеціалістјасӧс, щӧтӧвodјасӧс, уж організујтысјасӧс, трактористјасӧс da с. в,

Пӧртны олӧмӧ культурно-бытӧвӧј мінінум куза колхозјаслы сетӧм планјас.

Лӧсӧdны кӧza кежлӧ вӧв вын, лӧсӧdны тырмымӧн кӧрым, zонтавны сіјӧс кӧлуј da с. в.

Вывті ыжыd могӧн сулалӧ турун кӧјdысјас лӧсӧdӧм, med быт тыртны областувса кӧрым сілосујтан 70000 тоннаа план. Ӧні мог:—быd совхозын, сіктын кыпӧdны лӧсӧdчана уж. Большевістскӧја колхозјасӧс організација da кӧzајственнӧј боксаn јонмӧdӧм могыс косасӧмӧн, неммірітчытӧма быd сікас оппортунистјас куза кучкалӧмӧн, паскӧdчана фронтӧн кулак вылӧ наступајтӧмӧн, став ужалыс массалыс творческӧј активностсӧ кӧza планјастыртӧм гӧгӧр мобілізујтӧмӧн, Сталін јорт індӧм серті ужалӧмӧн—большевістскӧј кој мӧd кӧza воzӧ сувтӧdӧм могјас лоӧны пӧртӧмаӧс олӧмӧ.

Партјачејкајас, колхозправленнӧјас, совєтјас da агрономјас! Кыпӧdӧј став колхознӧј массасӧ da гӧль-шӧркоdа олыс крестанасӧ кӧza кежлӧ лӧсӧdчӧмын соціалістическӧј орdјысӧм вылӧ, організујтӧј решительнӧј удар кулак куза.

## 17-ӧd Всесојузнӧј партконференција

# Орdжоникіdзе јортлӧн доклад

1931 воын промышленност кыпӧdӧмлы ітогјас јылыс da 1932 воса могјас јылыс доклад XVII партконференција воzын вӧчіс Орdжоникіdзе јорт.

— Колан во—вісталіс Орdжоникіdзе,—помасіг промышленностын побеdаӧн. Продукцијаыс сылӧн вӧлі 27 міллаrd шајт dон, лібӧ воzza вӧ dінын 21 пр. унжык. Гӧкыd промышленност сетіс продукцијасӧ 11 міллаrd шајт dон. Вывті ӧdјӧн быdмісны торја отраслјас. Автотракторнӧј промышленностлӧн продукција codі воzza во dінын кык пӧв dорыс унжык. Уна завод, фабрика da zонӧ отраслјас промышленностлӧн вітвоса плансӧ тыртісны кујім воӧн. Соціалистическӧј промышленностлӧн вывті ыжыd ӧdјӧн кыптӧмыс торја-нін сы понdа тӧdчӧ, мыј капіталістјас государствојасын век воzӧ і воzӧ паскалӧ кріzіс da вӧвлытӧм ӧdјӧн чінӧ производствоыс. Капіталіст странајасын ӧні промышленностыс сы ӧdјӧн летчӧ увлаn, мыј ӧdјӧн нӧтчыd вывлаnсӧ ез кајлы. Воӧн промышленност мијан кыптіс 21 пр. da мі тајос ещаӧн-на лыddам. Та ӧdјасӧ нӧтчыd-на, весіг расцвет dырјіыс, ніӧті капіталистическӧј странаын ез кыптыв ӧті воӧн производствоыс. Весігтӧ medвоzын муныс капіталистическӧј Америкаын вонас ез codлы 7 пр. унжык.

Ӧті мӧd борыс сувтӧны мијан стројӧ індустрија гігантјас: Нижнӧј-Новгородса автозавод, Харковса трактор завод, Москуаса автозавод. Ломzӧdӧма бі Магнітогорскса первојја домнаын. Заводітіс ужавны 79 вылӧ шахта, строітӧма електростанција ставсӧ міллон кіловат вын мынdа. Но петкӧdлӧ оз-нін тајӧ, мыј Іллічлыс лозунг „суdны і панјыны“ мі пӧртім-нін олӧмӧ? Ферт, оз-на. Строітӧмыd еща-на, колӧ заводітны ужавны вылӧ гігант фабрікјасас da заводјасас. Колӧ пуктыны пролетарскӧј государстволы служітны тајӧ передовӧј da јон техникасӧ. Зев чорыdа во сајын Сталін јорт сувтӧdіс партија, робочӧј класс da ужалыс јӧz воzын вопрос техника ас кіӧ бостӧм јылыс. Сы бӧрын кущӧм сурӧ успехјас мијан лоіс-нін.

Прімер пыddі Сталінградса трактор. Большевістскӧј сплоченностӧн Сталін јортлыс квајт условијӧсӧ оломӧ нуӧdӧмӧн Сталінградса завод петіс став нельучкіјассыс. Сталінградлӧн урокјасыс ез dарӧм вошны. Харковса трактор завод ӧdјӧн бостіс сылыс опытсӧ da регыdӧн пуктіс лаd вылӧ трактор лезӧмсӧ. Колан воса опыт петкӧdлӧ, мыј мі лубӧј заводӧн справітчам. Мі велалім-нін строітны ас кіӧн асланым заводјасын турбінајас, блумінгјас da мукӧd сещӧм сложнӧј машінајас.

Колан во робочӧј da служащӧј лыd промышленностын codі 400000 мортӧн унжык. Codіс ужdоn, строітчӧ уна вылӧ керка, школа da больница. Zікоz быpӧdӧма безработица. Частӧ кылан норасӧм: оз тырмы кӧмкот, мајтӧг, паскӧм da мукӧd сещӧм колана торјас. Тајӧ торсӧ ӧні мі војнаӧz dорыс јона-нін уна вочам, 1913 воӧ галоші вӧлі вӧчӧма 27 міллон гоз, 1931 воӧ вӧчӧма 54 міл. гоз; пӧшті 10 мынdа вӧчӧмны кӧмкот, кык мынdа мајтӧг.

Мыј сајын-нӧ тајӧ тащӧмыс? А сы сајын, мыј революцијаӧz сӧмын населеннӧлӧн ічӧтік част ветліс кӧмӧн da мыссыліс мајтӧ?ӧн, а міллона масса вӧлі кӧмтӧмг лібӧ новліс лапті, а мајтӧг ез бостлы. Потребностјас мијан вывті codісны Вог мыјын dелӧыс. Тајӧ потребностсӧ колӧ удовлетворітны, но оз тырмы сырјо. Віzму овмӧс-кӧ колхозјас, совхозјас da јеdіноличникјас корӧны мијанлыс машінајас і мі сіјӧс налы сетам, віzму овмӧсаn колӧ корны унжык сырјо і налы колӧ сіјӧс мијанлы сетны. Партијалӧн 14 сјезd сетіс лозунг странаӧс індустріалізіруjтӧм јылыс. Тајӧ лозунгсӧ мі нуӧdам олӧмӧ большевік ӧdјасӧн. Medым пӧртны олӧмӧ соцстроітельстволыс гранфіознӧј программасӧ, колӧ dорјыны ассыным генералнӧј тувізӧс троцкістјасыс, zіновјевецјасыс, весь кыdвыв оппортунистјасыс, венны зев сӧкыd торјас. Тајӧ вермасӧмын Сталін јорт вӧлыс мијан вожdӧн.

Зев ыжыd могјас сулалӧны промышленност воzын 1932 воӧ. Продукцијасӧ промышленностлыс колӧ codтыны 36 пр. Med чорыd упор колӧ вӧчны god металлургија вылӧ, ізшом вылӧ da машінајас строітӧм вылӧ. 9-10 міл. тонна чугун вӧчан программа колӧ не толко тыртны, а вӧчны унжык. Мі строітам кык металлургическӧј гігант-завод—Магнітогорскӧј da Кузнецкӧј. Та кынzі мијанлы колӧ перестроітны ӧнија заводјас da фабрікјас. Заводјас перестроітӧм сіz-жӧ мијанлы зев уна сетас. Бостам dзержінскӧј німа завод, codі сетӧ вонас 500 сурс тонна металл, а перестроітӧм бӧрын кутас сетны 1,800 сурс тонна. 1932 воӧ колӧ сувтӧdны стројӧ 24 доменнӧј пач, 68 мартена, 57 електропач, 528 прокатнӧј станок, сы піын 7 блумінг.

Став партіјалы, став робочӧј класслы, став страналы колӧ вермасны тајӧ программа тыртӧм вӧсна.

Металлургија оз поz кыпӧdны ізшом промышленност кыпӧdтӧг. Мі обязаннӧс большевік ног косасны, medым таво сетны 90 міл. тонна ізшом, сіz-жӧ перјыны унжык нефть, торф, сланец. Капіталізм сајӧ јӧрмӧмыс мездысӧмын medлавнӧј торјыс—аслыным машінајас строітӧм. Колӧ кыz мыј вермам ӧdzӧdны ыжыd машінајас вӧчан Краматорскӧј da Уральскӧј заводјас строітӧм. Таво колӧ ештӧdны dнепрса, Свірса, Ріонса da мукӧd електростанцијајас. Сувтӧны стројӧ цветнӧј металлургијалы вылӧ заводјас. Колӧ ештӧdны da востыны 5 сінтетическӧј каучук завод, мыј лоас зев ыжыd победаӧн заграніча сајӧ јӧрмӧмыс мездысӧмын.

Большевік партија весӧdлӧм улын пјатілетка тыртан medбӧрја волӧн программа лоӧ тыртӧма.

Февраль 1 лунӧ асја заседаннӧ вылын муніс преннӧ Орdжоникіdзе јорт доклад куза. Рытја заседаннӧ вылын преннӧ помасіс. Сы бӧрын Орdжоникіdзе јорт вісталіс бӧрја кыв. Конференција ӧтсӧгласӧн прімітіс основа пыddі Орdжоникіdзе јортлыс тезісјассӧ.

## Вӧтчӧј Квашін гозја бӧрса

Віzін сельсӧвет улыс (Сыктыв р.) „Луч“ німа колхозса шленјис Квашін гозја ужалӧны Тыбју вӧрпунктын (81 кварталын), кутчысісны вӧчны кер 1850 кбм. Мужікыс бостіс ас вылас 1050 кбм., гӧтырыс—800 кбм. Февраль 1 лун кежлӧ колӧ вӧлі вӧчны 70 пр., а најӧ јанвар 26 лун кежлӧ тыртісны-нін 83 пр. Кӧсјысӧны кутчысӧм нормасӧ тыртны февраль 20-d лун кежлӧ 100 пр. вылӧ da горјӧ петавтӧг ужавны воzӧ.

Вӧтчӧј Квашін гозја бӧрса мукӧd звучнӧј бригадајас.

Рабочком Јарков.

# Февраљын тыртны план пöрöчöм куза--мартын кыскасöм куза

# ПОБЕДНöЈ ШТУРМ ВЫЛö!

Ф. Тараканов

## Болшевік ногöн 6 условіјö Сталін јортлыс олöмö пöртöмöн, перјыны вöрлезöмын тыр вермöм: пöрöдöмын февраљын, кыскöмын мартын

Му вылыс оз сур сещöм вын, кодöн есö вермін муртавны робочöј класслыс да ужалыс крестаналыс ыжыд вынјöрсö, кодöс најö петкöдлісны СССР гырыс победајасöн муныс соціалістіческöј строітелство ужын.

Женідік історіческöј срокö Совет Сојуз пыріс соціалізм кадö.

Выл вітвоса план лöсöдны партіјаöн сетöм директівајас—победнöј марш СССР-са робочöј класслöн. Тајö маршыслöн гым код шыыс кыпöдö сöлöм, сетö надеја ставмувывса робочöј класслы да ужалыс јöзлы вермöмö.

Капіталізм лолышталö медбöрјајассыс-нін, некыз оз вермы сувтöдны век öтарö чöрыс економіееккöј кріізісö да паскалыс безработіцасö, коні вајöдіс карса да сіктса ужалыс јöзöс щыг кувтöз. Тащöм кріізісыс петан тујсö капіталізм корсö ставмувывса пролетаріатлыс революціоннöј по јомсö пöдтöмыс, выл міровöј војнаыс, медым вылыс јуклыны рынокјас, да локыс лöсöдчö СССР вылö воны војнаöн.

Војвыв крајса да Коми областса робочöјјас, колхозникјас да ужалыс крестана нöшта öтчын вермасны „поздравітны“ капіталіст государствоса буржуазіјаöс „успехјасöн“, кущöмјас лоісны сылöн асвöлаа ужас“, СССР вылö гнуснöј клевета, Војвыв крајын да Карелијаын вöрлезанінын „мырдöна уж“ јылыс лептöм бöрын.

Војвыв крај—СССР-лöн валута цех, код вöсна јона тöждысö Совет страна—колан во классöвöј враг клевета вылö вочавіціс вöрлезыс массалыс революціоннöј актівностсö вылö кыпöдмöн, соцордјысöм да ydарнöја ужалöм јона паскöдмöн да вöрлезан программа codтöдöн тыртöмöн.

Војвыв крај да Коми област пырісны пјатілетка помалан нолöд воö зев гырыс вермöмјасöн соціалістіческöј строітелство став фронт вылын.

Областувса 12 парткопференціја да ВКП(б) Крајком чукöстöм вылö—крајувса III парконференціја кежлö вöрлезан программа тыртны пöрöдчöмын 60 да кыскöмын 40 пр. да локны Ставсојузса партконференціја кежлö победнöј рапортöн 70 пр. пöрöдöм да 55 пр. кыскöм јылыс—паскыда шыасісны Коми областувса вöрлезысјас. Савінса вöрлезысјас шыöдчöм улö, сурс лыда вöрлезысјас рапортулö, кырымасіс уна со бригада—2778 герој вöрфронт вылыс, кодјас соцордјысöмöнда ydарнöја ужалöмон вылö лептісны ужлыс произвоdітелностсö.

**Уна со бригадаын öті шлен вылö лунса норма воö 7-10 кубометрöн і унжык.** Паскыда нималісны вöрфронтвывса геројјас, шуам, **Подоровлöн** бригада, герој Карманов да мукöд.

Удора рајон асыс программасö пöрöдöмын тыртіс-нін јанвар 1 лун кежлö, кыскöма-нін 62 пр; Луз рајон пöрöдіс јанвар 20 лун кежлö 70,5, кыскіс 33,3, Іева пöрöдіс 52,7 пр., кыскіс 30,2 пр, но сетны победнöј рапорт Ставсојузса партконференціјалы, сіз-жö крајувса III партконференціјалы асыным кöсјысöм торјöс сполнöја вочöм јылыс мі егö вермö; да і сезонса вöрлезан программа срок кежлö тыртöм угроза улын, шöр норманым пöрöдöмын і кыскасöмын сетöм заданнö dорыс јона-на ічöт.

Медым программаным тырас срок кежлö, пöрöдчан öдјас колö codтыны 3 пöв, а кыскасан öдјас—4 пöв.

Мыј пондö нö мі таво тащöм позорöн кыссам соціалістіческöј строітелство основнöј участокас, классöвöј тыш нуöдан основнöј фронтас? Тајö вопрос вылö öтвет сетöма областувса XII партконференціја да Обісполком III пленум решениојасын. Сені болшевік ног веськыда шуöма: вöрлезöмын ічöт öдјас лоö „р зултат партіјнöј, хозајственнöј да советскöј організація öткымын звенојасын оппортунізм нога ужалöмöн, пролетарскöј бдітелност да кулак вылö наступленнö слабітöмлöн, **Сталін** јорт 6 індöд подвылын вывті слаба уж да руководство перестроітöмлöн, партіјно-массовöј уж тырмытома паскöдöмлöн“.

Сіз-кö, вöрлезан программалöн успехöн тыртöмыс ставнас сы саіын, **кущöма саммам мі пырыс-пыр, ужаліг моз, перестроітны став ужсö выл ног, Сталін јортлыс 6 условіјöсö вöрлезан ужын олöмö нуöдöмöн, нулакјаскöд да быд сікас оппортунїстјаскöd чорыда вермасöмöн.**

### Партіја вöрфронтвылын јавітіс тревога

Сіктса да вöрса партјачејкајас воын сулалö öні мог, мобілізујтны став общественностлыс вниманнö ворфронт вылыс лоöм прорыв быпöдöм выло: кыпöдны став ужалыс јöзöс срок кежлö тыртны вöрлезан план.

Тајö победа перјан туујасыс, кодöс міјанлы колö бостны öті тöлысöн, тащöмöс.

1) Організованнöја вербујтны робочöј да гужевöј вын і став вербујтöмсö петкöдны вöрö. Та понда решітелнöја колö јонмöдны да бурмöдны вербовочнöј аппарат да паскöдны партіјно-массовöј уж medса јона колхозникјас пыщкын, кодјаслы колö лоны medјон сурöсöн вöрлезыс масса піын. Петкöдны ердö сещöм колхозјассö, кодјас новöдлöны кулак сама мöвпјас да зеблалöны робочöј да гужевöј вын і оз выполнајтны објазателствојас, кодјасöс бостлісны робочöј государство воын.

2) Кыпöдны вöрын ужлыс произвоdітелност, кыті пöрöдöмын, сіті-жö-і, **medјöна кыскöмын.** Та понда пырыс-пыр-жö колö паскöдны бур бригадајаслыс опытсö быд мукöд бригадалы, став ужалыс масса піö. dобітчыны, med вöлі бригадајасын бура јуклöма ужвын, быpöдны зікö уравниловка уждон мынтöмын да обезлічка, колö вылöжык кыпöдны бригадајаслыс ролсö, колö тышкасны качество кыпöдöм понда, пуктыны лесспромхозса, лесопунктса ужалыс(ас да служащöјјас вöрын ыжыджык ответственност программа тыртöм понда, качество бурмöдöм понда.

3) Тырмымöн іспользујтны,—ужöдны став механіческöј вын, пуктыны пом тракторјас еулöдöмлы, „компіс“ піла donjавтöмлы. Колö кыпöдны собственнöј обозлыс произвоdітелностсö, тырмымöнја іспользујтны лефанкајас. **Колö паскöдны робочöј ізобретателство да бур предложеннöјас пырыс-пыр-жö пöртны олöмö.**

4) Культурно-массовöј да політіческöј уж под вылын закрепітны робочöј вын вöрö. Решітелнöја тышкасны робочöјјаслы бур условіјö лöсöдöм понда, баракјасын med вöлі чістöі, заставітны, med быdлаын сорнітіс радіо ,med ужалісны кіно передвіжкајас, кружокјас, стенгазетјас і с.в: Колö правілнöја сувтöдны партіјнöј, комсомолскöј да профсојузнöј вын, med вöрын вöлі сіјöн обезпечітöма став баракыс, став бригадаыс, кöн сетöн med најö нуöдісны быdлунја культурно-політіческöј да массовöј уж, med најö вöлі нырщікалöны да нуöдöны став массаöс выл формаа ужö—соцсоревнованнöö да ydарнічествоö. **Основнöј ужсö вöрын міјанлы öні колö пуктыны бригадаын, баракын.**

Паскыда јöзöдны орdјысан договор Комілеслыс Севлескöd.

5) колö бурмöдны робочöјлыс снабженнö, medјона постојаннöј кадрлыс, ydарнікјаслыс, кодјас вöрлезöмын кыпöдöны ентузіазма уж. Пырыс-пыр-жö быpöдны став сіјö öмöл торјассö (панјас, пöсydајас тырмытöм санітарнöј условіјöјас олöмö пöрттöм), кодјас вöсна унаыс öтdортчöны вöрлезысјас коллектівнöј пітаннöыс Чорыда мыждавны сещöм ужалысјассö, кодјас снабженнö ужын. оз нуны чорыd кыв кутöм, öрöдöны партіјлыс снабженнö куза індöдјас.

6.) Вајöдны öні-жö быdлунја среднöј заданнöјас быd лесопунктöз, бригадаöз быd вöрлезысöз. Пуктыныоператівнöј, конкретнöј руководство партіјлыс да правітелстволыс індöдјассö олöмö пöртöмын, чорыd проверка да контроль нуöдöмöн da омöл торјасыс вылö пырыстöм-пыр мерајас прімітöмöн. Пуктыны чорыd dісціпліна da ответственност быd ужалыслы, рајкомса, обкомса обікса уполномоченнöјлы.

7.) Некущöм пöщada оз вермы лоны кулакјаслы da зажіточнöјјаслы, кодјас оз пöртны олöмö вöрлезöмын чорыd заданнöјас. Чорзöдны кос став сікаса оппортунїстјаскöd: веськыdвывса оппортунізмкöd, кыз medыжыd опасносткöd, „левакјаскöd“, кодјас партіјно-массовöј ужсö вежöны адміністірованнööн da командујтöмöн, сіз-жö најö мірітчысјаскöd

8. Ыжыd ответственност bodö советјас вылö. Советјас кыв кутöны вöрфронт вылын вермöм перјöмыс. Сещöм РІК, сещöм селсöвет оз вермы лоны пролетарскöј діктатуралöн органöн. codi оз мобілізујт da оз возглавлајт політіческöј актівностсö ужалыс јозлыс государственнöј могјас олöмö пöртöм вылö. Бергöдчыны вöрлан банöн, произвоdстволан не кыв вылын, а делö вылын, паскöдны вöрын ужсö леснöј секцијајаслыс, старастајаслыс да пуктыны чорыd кыв кутöм быd советса шленлы öтка лесопунктса, участокса, бригадајасса ужјасыс.

Коми областувса партіјнöј організація колан во выdержітіс вöрфронт вылын болшевістскöј екзамен. **Тајö колö кadын выdержітны і таво, кыз завершајущöј вітвоса план нол воöн выполнітöмöн.** Сöмын таз позö сувтöдны вопрос. Талы залогыс: **вöрфронт вылын косасöмын опыт, ыжыd політіческöј актівност кыпалöм вöрлезысјаслöн, ВКП(б) Крајком да Обкомлöн веськöдлöм d[illegible]чöј класслöн колан луныс поб[illegible]убометр[illegible] полнітны ВКП(б) [illegible] 3 da Об. [illegible] шуöмјассö. Побе[illegible] ш[illegible]м вылö! Ставвын вöрпрограм. т[illegible] вылö пöрöдöм куза март 1 лун кежлö; da кыскöм куза март 15 лун кежлö.**

## „Југыdлан“ колхоз правленнö шедöма кулак везјö

Зеленеч сіктын, (Сыктывdін р-н) „Југыdлан“ колхоз ез бостны болшевік ногöн вöрпрограмма штурмујтöм вылö.

Колхозыс вöрын ужалöны сöмын 7 вöв dај најöс-на кыз пöрасö візöны гортас, кор вöлі позö мödödны вöрö 15 вöв. Öні быd лун карта вылас сулалöны 10 вöлöз, сöмын кöрым сојöны.

Колхоз правленнöыс веськыda ужалö кулак ківвы; öтувтöм скотöс візö шогмытöм лока, најöс вердöны зорöd јыв da пыdöс турунöн, а бур турунсö—зорöd шöрсö вердöны öтлаавтöм скöтлы.

Та вöсна öні вöвјасыс унаöнлін сöмын dонјалöны. Таз-кö і возö колхозправленнö пондас ужавны, то провалітас щöщ і тувсов коза кампаннötö.

Колö сетны колана отсöг колхозникјаслы, med јонмödны колхозправленнöсö da сувтödны колхозсö вöрпрограмма штурмујтан туј вылö, öтувја колхознöј овмöссо јонмödöм вылö.

ТÖdЫС

## Бурмödны советскöј торговла

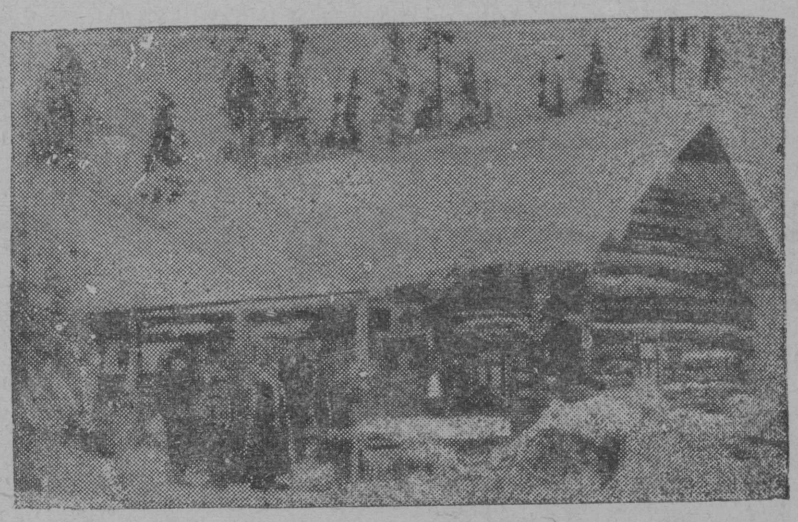

Јöртымса вöрпунктын ларок.

## Весавны кулацкöј јогсö

Зöвсöртса колхозын щоговоdас сујсöма купеч ні Коковкін. Öні сіјö Коковкіныс вузаліс Сыктывкарса ЦРК-лы 5 мöс, öтувтöм стаdаыс. Öті мöс на піыс веськалі тестыслöн da donсö тестыслы і сетјс. Таzі купеч пі Коковкін кістö колхозсö колхоз пыщсаныс, а Зöвсöртса партјачејка олö мірітчöмöн кулак ужкöd, оз отсав колхозникјаслы весавны кулацкöј јогсö колхозсыс.

КОЛХОЗНЫК

## Сыктывса лесопунктјаслöн вöр кыскöмын ödјас позорнöјöс

**Пустош (асл. корресп.).** Торја лесопунктјас тыртісны вöрпрограмма јанвар 25 лун кежлö: Панöјол—пöрödöмöн—68 пр., кыскöмöн—16 пр., Візт пöрödöмöн—66,5 пр., кыскöмöн—24 пр.; Тыб-ју пöрödöмöн 66,4 пр., кыскöмöн—28 пр.; Віз-ју—пöрödöмöн 65,7 пр., кыскöмöн—28 пр. da Абкöж—пöрödомон—60,3 пр. da кыскöмын 2,5 пр.

Позорнöј ödјасöн, оппортунізм самöн ужалöм вöсна кыссöны бöрын тащöм лесопунктјас: Лежневöјлöн тыртöма программа пöрödöмöн—22 пр., кыскöмöн—0,8 пр., Сарајул—пöрödöмöн—12,3 пр. da кыскöмöн—6 пр.; Візјар—пöрödöмöн—27,6 пр. da кыскöмöн—10 пр.

Нöітік лесопунктлöн вöр кыскöмын колана ödјас абуöс. Парторганізація колана мерајас прімітомöн—нужмасö.

КОGТІН

# Нємжаліттöг кучкыны кöза кежлö лöсöдчан уж орöдыс оппортуністјас куза

## Косасны колхозјасын культурнöј мінімум олöмö пöртöм могыс

Партіјаöн сувтöдöма мог: сельхозартель формаöн колхозјасöс организација да хозјајственнöј боксаń јонмöдöм да колхозникјасöс социалістическöја перевоспітајтöм. Тајö вывті ыжыд уж і быть колана уж, öд сöмын та пыр лоöны возö вормöмјасыс. Сы вöсна öні колö колхозстрöітöмын став вынсö пукты-ны колхозјассö јонмöдöм вылö, колхозникјассö социалістическöја перевоспітајтöм вылö і сы под вылын косасны дорвыв коллектівізација вöсна, кулакöс кыз классöс бырöдöм могыс даі локтан пјатіледкаö безклассöвöј общество лöсöдöм могыс.

Med переделајтны колхозникöс, тöрытса јединоличникöс, социалістическöј обществоса труженникö, meдса воз колö кыпöдны сылыс культурностсö да бурмöдны бытсö, мездыны сіјöс зікöз капіталізм коласт став візјасыс.

Колхозникјаслыс культурност кыпöдöм öдзöдöм могыс да бытсö переделајтöм öдзöдöм могыс öні Војвыв крај пастаын нуöдсö **косачнік—культурнöј мінімум олöмö пöртöм могыс.**

Комі областын косачнік нуöдсö февраль 10 луксаń март 10 луноз.

### Пöртны олöмö культмінімум куза план

[illegible] массасö лöсöдöм колхозјасын быть колö добітны [illegible] планјасын індöм меропријатіјас нуöдöм.

Medса воз: зікöз бырöдны неграмотност колхозникјас пöвсыс, став общественностсö тајö уж вылö мобілізујтöмöн.

Вылö кыпöдны уж агро-техническöј неграмотност бырöдöм куза, школајас да кружокјас организујтöмöн, сінсајса велöдчöм јона паскöдöмöн.

Организујтавны культурнöј учрежденнöјас, клубјас, лыддысаń керкајас, гöрд пельöсјас да бура сенјасын пуктыны ужсö.

Организујтавны пыр ужалана челядь візан інјас.

Организујтавны столöвöјјас, песласанінјас да с. в.

Организујтавны регуларнöја петыс стен газетјас, med быд віт лунын вöлі петö выль нумер.

Организујтавны бібліотекајас, газет да журналјас сузöдöм.

Кыпöдны уж добровольнöј обществојаслыс, medса-нін Осоавіахім лыс.

Кыпöдны спортівнöј уж, пріборјас да інструментјас ас вынöн лöсöдöмöн.

Месачнік нуöдöм куза быд колхозлы торјöн мöдодсö план, кытчö індалö—кущöм меропријатіјöјас сіјö колхозын колö нуöдны.

Культмінімум куза месачнік нуöдöм колö јітны ставнас тувсов кöза кампаньö кежлö лöсöдчöмкöд, öд культмінімум олöмö пöртöм—лоö колхозјасöс јонмöдöм, колхознöј производство бурмöдöм, агротехника кыпöдöм.

Колö пыр-жö быд колхозын массöвöја обсудітны рајонсаń мöдöдöм планјас да індавны конкретнöј меропријатіјöјас, кодöс колхозлы колö вöчны месачнік дырјі да став колхознöј массасö та гöгöр мобілізујтöмöн большевістскöја косасны культмінімум олöмö пöртöм могыс.

Кыпöдам строітчан уж

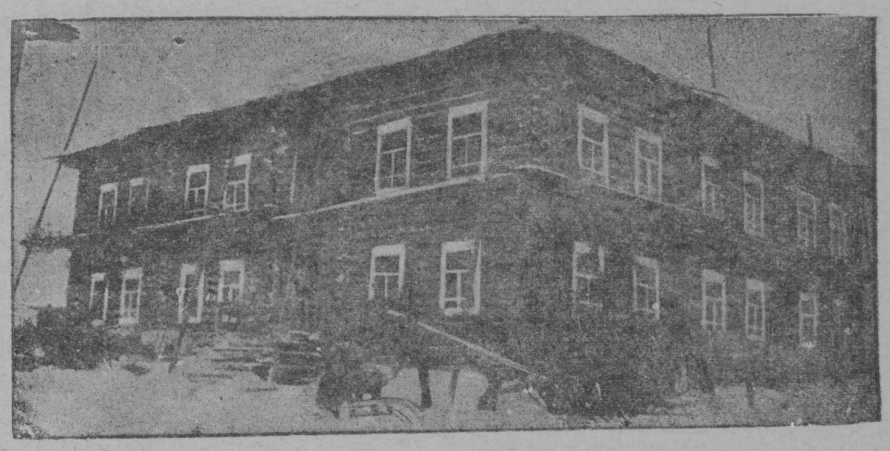

Чуклöмса коммуналöн керка.

## Дырö Обплан пондас овны лаштöмöн

Јанвар 27 лунса „Комі колхозник“ передовајаын гіжлім, мыј Обплан 1932 во кежлö колхозстрöітöм куза планјасас сеталöма партіјалыс генералнöј віз „шујгавыв“ загібајгана установкајас, кор індалöмаöс 1932 воса тувсов кöза кежлö Областöс вајöдны дорвыв коллектівізірујтöмöз да 1932 во помасіг кежлö котыртны колхозјасö 90 пр. гöльшöркоďа олыс крестанасö.

Но Обпланса оппортуністјаслы тајö гіжöдыс ез мöртчы, најö олöны лаштöмöн, оз кöсјыны сöгласітчыны партіја генералнöј візкöд, кöні чоткöја індöма, мыј öнија кадын колхозстрöітöмын сулалö основнöј могöн *артель формаöн колхозјасöс организација да кöзајственнöј боксаń јонмöдöм* і сы под вылын косасны дорвыв коллектівізација вöсна.

Олö лаштöмöн щöщ партјачејкаыс, ез-на пріміт некущöм мера Обпланса оппортуністјаслыс кулак ківвв ужсö разоблачітöм могыс, оппортуністјас куза кучкöм могыс.

Тазі лаштöмöн олöм лоö öшыбкасö возö продолжајтöм, партіја генералнöј візлы паныдöн мунöм. Колö пыр-жö ВКП(б) ОК-саń прімітны колана мерајас Обпланса руководстволыс „шујгавыв“ öшыбкасö понасöз разоблачітöм могыс да руководствöсö большевізірујтöм могыс.

ВКП(б) Горком отсав Обплан бердса партјачејкалы мездысны сіс либералізм нурыс.

## Часса сельсöвет да сельпо оз тöждысны контрактація вöсна ні заготовка вöсна

Колöм во вылын Час сельсöвет јöв контрактація выполнітіс сöмын 70 пröч. Сідбар сікт перевыполнітіс содтöдöн і Сідбарса колхоз „Ілліч“ выполнітіс 300 пр., а колхозникјасыс тырталісны 150 пröч,-öз, кодіі лептіс пröч-сö став сельсöвет увсыс. Но колхоз „Ілличлы“ öнöз-на промтöвар ез сеглыны нöті. Töвар-кö воас, сельпо централнöј лавкаас вузалас даі.

Колхоз „Ілличöс“ рајон премірујтіс 400 шајт дон промтöварöн да во жын мысті öдва сетіс скöрміс да Часса сельпоыд, а јединоличникјас унжкыс-нін бостаісны промтöварсо пöлнöја.

Колхоз „Ілліч“ буксірöн кыскіс Час сельсöветыс став гр-насö да с. сöветыс лöгасіс да колхозлыс бригадасö ез сібöдлы, кодöс волі ыстöма отсавны контрактацијасö нуöдны Часас.

Колö збыльыс візöдлыны на вылö med ез-нін сіз ужавны, а то бара орöдасны план тыртöмсö. В. К.

## Колхозникјас косасöны öд кыпöдöм вöсна

Лымваса (Шојнаты р.) Лесопункт улын Вомынса колхознöј бригада јанвар 16 лун кежлö тыртіс вöрлезöмын бостом образательствосö пöрöдöмын—67 пröч. да кыскöмын—27 пröч. Луннас вöчöны 5 кбм. морт вылö да кыскöны 7 кбм. вöв вылö. Колхозникјасöс премірујтöма 120 шајт дон. Косасöны і возö öд кыпöдöм восна. С. І. КІРШІН.

## Којгортса оппортуністјас орöдöны кöза кежлö лöсöдчан уж

Воіс февраль тöлыс, кадніи кутчісны тувсов гöра-кöза кежлö лöсöдчан ужö, сöмын некущöм сорні Којгортын та гöгöр оз-на нуöдчы. Сіктсöвет рајоныс ыстöм план серті кöза планcö колхозјаслы сетöма, но кулацко-зажіточнöј частлы чорыд задаńńöјас абу сетöма. Гöльшöркоďа олыс јединоличникјасöс некущöма-на абу кыскöма лöсöдчана ужö.

Сіктса актів оз-на töд гöра-кöза планcö, абу-на сорнітöмаöс ас костаныс. Оз-на töдны мыјжык вылö колö јонжыка упорсö вöчны?

Колхозјас падмöмаöс кодлыс гöра-кöза планcö ескыны, рајколхозсојузлыс либö сіктсöветлыс, буракö рајколхозсојуз Рајзокöд абу согласујтöмаöс та куза ужсö да сетнöы торја планјас торја лыдпасјасöн.

Та вöсна лоö колхозјаслы јуасны рајонлыс кущöм план серті кутчісны уж бердас.

Кöјдысјас: віка, зöр, турнепс, клевер, аńкыщ, кукуруза, подсолнуха абуöс-на. Колхозјас оз-на töдны лоö-ö нöбöма тајö кöјдысјасыс.

Інвентарјас: плугјас, сејалкајас, агасјас, телегајас пröверітöмаöс, кущöм ремонтіас колö нуöдны оз töдны. Кузнечјас абуöс сіктсöветулын. Кыз мыј тајö уж бердас кутчісісны, кодар боксаńыс—нінöмна оз тыдав.

Кадрјас лöсöдöм куза сіз-жö нінöм абу вöчöма. Сіктын ем ШКМ, сіјö абу-на-жö колана боксаń та бердö кутчысöма. Курсјас јылыс сорнијас абуöс. Места вылын вын ем. Кык агроном, та кынзі общественникјас - јестественникјас позö лосöдны бур курсјас öнісаń-жö.

Којгорт сіктсöветувса ужöн вескöдлысјаслы колö пырыстöм пыржö тувсов гöра-кöза план олöмö пöртöм куза чорыда кутчысны лöсöдчöм вылö.

Сіктсöветлы сајöдны кöза планcö сіктјасöзыс; сетны твордöј задаńńö кулацко-зажіточнöј частлы. Öнісаń-жö бостчыны сіктын лöсöдны кузнеча, медым верміс став інвентарсö справітавны.

Общественностлы бура töдмасны коза планöн, паскыда пуктыны разјаснітельнöј массöвöј уж колхозникјас, јединоличникјас костын, кыз сіктын, сіз-жö вöрын. Кöјдыс весалöм куза öнісаń жö іспользујтны школаын велöдчысјасöс.

Колхозјасын колö öнісаń жö нуöдны бригадајас котырталöм, бригадајасöс планјаснас töдмалöм. Колö лöсöдавны уж нормајас, вужöдны став ужсö зфельщіна вылö бырöдны обезлічка кыз інвентарјасöн да вöвјасöн вöдітчöмыс, сіз і вöчöм ужсыс.

ШКМ-лы бостчыны прамöја тајö уж бердас, медым сетны збыльыс отсöг колхозјаслы. Бостны ас вылас нуöдны курсјас гöра-кöза кежлö колана кадрјас лöсöдöм могыс. Рајоннöј организацијасаń сетны отсöг, медым Којгортса ШКМ бердын нуöдны курсјассö мукöд матысса сіктјасöс, колхозјасöс коравлöмöн (Кажім, Ужга, Гріва).

Сыктывса Рајколхозсојуз да Рајзо пыр-жö должöнöс сетны колана індöдјас местајас вылö, торјанін кöјдысјас куза. Којгортса партјачејка, сельсöвет да колхоз правленнöјас, кöза кежлö лöсöдчöм ті лезöмныд самоток вылö. Пыр-жö іспрабітöј тајö вывті ыжыд öшыбкасö. Кыпöдöј кос колхозјасöс јонмöдöм могыс, большевістскöј којмöд кöза план тыртöм могыс, социалістическöј скöтвізöмын гырыс вермöмјас перјöм могыс, візму овмöс ужын качество кыпöдöм могыс.

ПРОКÖ.

# Арӵел формаӧн колхозјасӧс јонмӧдӧм ӧнија кадын основнӧј мог

## Колхозјасӧс организација да овмӧс боксаӧ јонмӧдӧм-ӧнија кадӧ коллектівізација уҗын основнӧј мог

### Решітелнӧја разоблачітны да понасӧӵ жугӧдны ОЗУ-ӧн вӧчӧм „шујгавыв“ ӧшыбкајассӧ

Партија воіс гырыс успехјасӧӵ візму овмӧсын социалістическӧј реконструкција нуӧдӧмын. Социалістическӧј сектор сіктын — совхозјас да колхозјас — венісны індівідуалнӧј секторӧс, Основнӧј с. х. рајонјас Сојузын дорвыв коллектівізірујтӧма да тајӧ под вылын быродӧма кулак класс. Колхозник лоіс шӧр фігураӧн візму ужалӧмын. СССР пӧріс медса гырыс социалістическӧј візму овмӧса странаӧ став му вылын.

Партијалыс генералнӧј тујвіӵ нуӧдӧмӧн, быдсікас оппортунізмкӧд да сыкӧд мірітчӧмкӧд чорыда вермас мӧн, кулакјас вылӧ решітелнӧја наступајтӧмӧн, ленинскӧј национнӧј політіка вескыда нуӧдӧмӧн да странаын социалістическӧј строітелствоын лоӧм успехјас под вылын мијан Комі област сіӵжӧ воіс решајушӧј успехјасӧӵ візму овмӧсын реконструкција нуӧдӧмын. Колхозјасӧ областын кыскӧма 49% гӧл да шӧркоддем овмӧс піыс.

Тајӧ успехјасӧӵ воӧм бӧрын ВКП(б) ЦК 1931 во август 2 лунӧ „Вочӧ коллектівізација нуӧдан ӧдјас јылыс да колхоз јонмӧдан могјас јылыс“ шуӧмын індіс лозунг — јонмӧдны колхозјасӧс организација да овмӧс боксаӧ.

### Мыјын петкӧдчӧ ОЗУ-са партгруппалӧн „шујгавыв“ оппортунізмыс

„Вӧрлеӵыс“ да „Комі колхозник“ газетјас асланыс бӧрја нумерјасас зев вескыда бостісны крітікујтны ОБЗУ-са партгруппалыс „шујгавыв“ оппортунізмсӧ.

Конкретно тајӧ „шујгавыв“ оппортунізмыс петкӧдчіс со мыјын:

Кӧт еськӧ ВКП(б) ЦК-ӧн вӧлі август 2 лунӧ 1931 воӧ сетӧма зев чоткӧј діректівјас „СССР-са мукӧд рајонјасы, сіӵ-жӧ потребјајтан полоса рајонјасыан, ЦК щӧктӧ коллектівізација уж пуктыны сіӵі, медым коллектівізација кызвынсӧ помавны 1932 33 воӧ“;

„ЦК щӧктӧ вітчыны тащӧм рајонјасын да областјасын коллектівізација ужын куш гырыс прӧчентјас бӧрыс вӧглысӧмыс“;

„ЦК щӧктӧ тајӧ организацијајасӧс бергӧдны вниманнӧсӧ роботникјаслыс организаціонно-строітелнӧј ужјас бурмӧдӧм выло да јонмӧдӧм вылӧ, медвоӵ шабді да пуктаводітан колхзајасын, кӧт ем постановленнӧјас Обкомлӧн 1931 во август 24 лунса да октабр 3 лунса і Обісполкомлӧн 1931 во август 24 лунса да октабр 9 лунса, ОБЗУ-ын јуралысӧс вежыс Бакулін да агроном економіст Опленсін 1931 во октабр тӧлыс шӧрын сетӧны рајзојасӧ 1932 во вылӧ контролнӧј лыдпасјас „шујгавыв“ песовтана установкаӧн, кӧні індысӧ ештӧдны областын дорвыв коллектівізација 1932 воса тувсов кӧӵа кежлӧ да 1932 во пом кежлӧ коллектівізірујтны областӧс 90 пр.

Тајӧ установкаын оз тыдав партијалӧн лозунгыс колхозјасӧс организација да овмӧс боксаӧ јонмӧдӧм јылыс.

Букулін да Опленсін јортјас абу тыр вниманнӧн відӧдлӧмаӧс ВКП(б) ОК-ӧн да Обісполкомӧн сетӧм конкретнӧј діректівјас вылӧ да областувса агро-зоовет конференција вылын тајӧ ӧшыбкасӧ ерӧ петкӧдтӧӵ ез разоблачітны політическӧј пыщкӧссӧ местајаслы сетӧм тајӧ установкаыслыс.

Обзуӧн вескӧдлыс Чугајев да Обзуса індустріалізација группаӧн вескӧдлыс Потолицын, крајувса да центрса организацијајасӧн ОБЗУ-лыс тајӧ ӧшыбкасӧ справітӧм бӧрын ез відӧдлыны колана ногӧн вочӧм ӧшыбка вылас, ез разоблачітны местајаслы сетӧм „шујгавыв“ загібајтана контролнӧј лыдпасјассӧ; Москуаыс локтӧм бӧрын сіӵ-жӧ ез разоблачітны „шујгавыв“ песовтана установкајассӧ, а Чугајев јорт ез разоблачіт політическӧј пыщкӧссӧ тајӧ ӧшыбкаыслыс і областувса агро-зооветконференција вылын.

Места вылӧ сетӧм „шујгавыв“ оппортуністическӧј установкасӧ аскадын болшевик могӧн разоблачітӧм пыдді, ОБЗУ-са партгруппа сӧмын сетіс 1932 воса кӧӵа кампаннӧ кежлӧ коллектівізација куза вескыд установкаа план, кӧні основнӧј мӧгӧн індӧма колхозјасӧ организација да овмӧс боксаӧ јонмӧдӧм да тајӧ под вылын тувсов кӧӵа кежлӧ коллектівізација вајӧдны 55%, а 1932 во пом кежлӧ—60%, а 90%-ӧӵ 1932 во пом кежлӧ контролнӧј лыдпас сетӧм јылыс „шујгавыв“ песовтан воӵа ӧшыбкасӧ тајӧ вылӧ установкасӧ сетігӧн нӧті абу разоблачітӧма.

„Шујгавыв“ оппортуністическӧј установкаыс кулацкӧј пыщкӧссӧ разоблачіттогыд рајонјасын вӧлі бостчӧмаӧс-нін 1932 во пом кежлӧ дорвыв коллектівізација „ештӧдӧмӧ“, гырыс прӧчентјас бӧрса вӧтчӧм могыс лӧсӧдалӧмаӧс „встречнӧј планјас“ (Устьцылма, Іӵва, Удора да Јемдін), а колхозјасӧс организација да овмӧс боксаӧ јонмӧдан могтӧ і еновтӧмаӧс. ОБЗУ-лӧн тајӧ „шујгавыв“ песовтан установкаыс да тајӧ установкасӧ разоблачіттӧмыс лоіс помкаӧн меставывса оппортуністјаслы вӧтчыны гырыс прӧчентјас бӧрыс, а основнӧј могсӧ—колхозјасыс уж организацијасӧ да овмӧссӧ јонмӧдӧм—пыдді не пуктыны, мыј і ӧні-на муно ӧткымын рајонјасын.

Сы понда Обком зев вескыда донјаліс (ОК бјуроса шленлӧн Тараканов лӧн агрозооветконференција вылын вісталӧм, печатын гіжӧм, „Коммуна Југӧр“ колхозса јачејкалӧн шуӧм) ОБЗУ-лыс тајӧ „шујгавыв“ песовтана установкасӧ да сылыс результатјассӧ.

### Пырыс пыр разоблачітны да понасӧӵ справітны „шујгавыв“ установкасӧ. Объемуправленнӧлыс

Сещӧм ыжыд вопросын, кущӧмӧн лоӧ коллектівізација, асныс вӧчӧм зев ыжыд політическӧј ӧшыбкасӧ—колхозјас организација да овмӧс боксаӧ јонмӧдӧм јылыс партијалыс лозунгсӧ куш прӧчентјас бӧрыс вӧтлысӧмӧн вежӧмсӧ да тајӧ ӧшыбкасӧ кадын разоблачіттӧмсӧ—прізнајтӧмӧн, ОБЗУ-са партгруппа лыддьӧ, мыј тајӧ ӧшыбкајассӧ колӧ пырыс пыр петкӧдны ерӧ да быдлаыс понасӧӵ справітны. Быд рајонын, сіӵ-жӧ селсоветын, кӧні ОБЗУ-ӧн војдӧр сетӧм „шујгавыв“ установка серті лӧсӧдлӧма „встречнӧј планјас“ пӧлтӧм прӧчентјасӧн, колӧ болшевик ног чорыда пыр-жӧ справітны.

### Колхозјасӧс организација да овмӧс боксаӧыс јонмӧдӧм—главнӧј мог

Став вниманнӧсӧ партијнӧј, советскӧј, ӵемелнӧј, колхознӧј да мукӧд общественнӧј организацијајаслы, робочӧјјаслы, колхозникјаслы, гӧл да шӧркоддем јединолічникјаслы колӧ пуктыны колхозјасӧс организација да овмӧс боксаӧ јонмӧдӧм вылӧ. Коллектівізација ужын гырыс успехјасӧд, уна колхозын ӧтувја ужсӧ примернӧја пуктӧмкӧд, лучкі ужсӧ организујтӧмкӧд, бур качественнӧј показателјасӧд колхозјас ужын мијан областын емӧс гырыс нелучкіјас да партијалыс політікасӧ вежнӧдлӧмјас.

Медыжыд нелучкіјасыс лоӧ со мыјјас: а) слаба вермасӧны колхозјас кістыс кулакеементјасӧн колхозјас јогӧссӧмкӧд; б) торја колхозјас ӵебӧны ужалыс да вӧв вын вӧрлеӵан да строітчан ужјас вылӧ сетӧмыс да вывті омӧла тыртсӧ колхозсістемаӧн вӧрлеӵан план; в) вывті омӧла пуктӧма соцвоспітаннӧ колхозникјас пӧвсын; емӧс мелкобуржуазнӧј мӧвпјас, мыј понда оз тыртны візму продукција контрактујтан планјас, кытчӧсурӧ лотајтӧны товарнӧј продукција, локыс ізведітӧны скот; г) колхозјас организација да овмӧс боксаӧ јонмӧдӧм јылыс партијалыс основнӧј лозунгсӧ торја участокјасын вежӧмаӧс куш прӧчентјас бӧрыс вӧтлысаӧн „шујгавыв“ установкаӧн, мыј понда уна колхозлӧн сіӵ-нін омӧл состојаннӧыс нӧшта омӧлтчіс: уна колхозын абу нуӧдӧма ӵелщіна да ужсӧ абу лунужӧн арталӧма, ловја і ловтӧм інвентарӧн вӧдітчӧмын обезлічка, дісціплына омӧл, доход јуклӧмын кулацкӧј уравніловка да јуклӧмнас формодчӧм, слаба пуктӧма ужын соцформајас, оз пыдді пуктыссы социалістическӧј под вылын скӧтвізӧм, торја-нін МТФ да ФВМ-јас.

Партијнӧј да советскӧј организацијајас уна звеноын колхоз строітан ужын кулакӧд вермасӧм лічӧдӧма.

Тајӧ став нелучкіјассӧ пасјӧма областувса 12 партконференцијаӧн.

Тајӧ нелучкіјасыс вісталӧны, мыј колхозјас јонмӧдӧм веськыдвыв оппортуністјас мозпыдді пуктытӧм да кулакјас контрреволуціоннӧј ужкӧд да кулак влијаннӧкӧд колхозјасын вермастӧм ӧні лоӧ медӧпаснӧј торјӧн, сы понда веськыдвыв оппортунізмкӧд вермасӧм лоӧ медыжыд могӧн.

Сіӵ-кӧ, Обзулыс „левацкӧј“ установкасӧ разоблачітӧм да справітӧмкӧд ӧтщӧщ, меставывса организацијајаслы колӧ пуктыны вниманнӧ веськыдвыв оппорутнізмкӧд, кыӵ главнӧј опасноткӧд, болшевик ног вермасӧм вылӧ, неммірітчытӧма косасны „шујгавыв“ песлӧдлыјаскӧд да оппортунізмкӧд мірітчӧм кӧд.

Колӧ чорыда да пырыс пыр-жӧ кутчіны партија ЦК-лыс, крајувса војмӧд да областувса 12 партконференцијаслыс діректівјас да колхозјасӧс организација да овмӧс боксаӧ јонмӧдӧм јылыс ВКП(б) ЦК-лыс, Крајкомлыс да Обкомлыс постановленнӧјас болшевикног олӧмӧ нуӧдӧмӧ.

Вӧр куза да колхозјас јонмӧдӧм куза основнӧј могјас олӧмӧ нуӧдӧм вӧсна вермасӧм—мог земорганса да колхозсістемаса быд роботниклӧн, быд коммуністлӧн, профсојузниклӧн, комсомолечлӧн, колхозниклӧн, гӧл да шӧркоддем олыслӧн.

**Чугајев, Бакулін, Опленсін.**

## Јапонскӧј імперіалістјас уськӧдчісны Шанхај вылӧ

### Чапеј бі піјын

Јапонскӧј імперіалістјас Манжуріјаӧс захватітӧм бӧрын уськӧдчіс Шӧр Кітајӧс захватывајтны. Лига Націј бласлӧвітӧмӧн јапонскӧј арміја ӧні бостсіс Шанхај кар бостны. Лун мӧд-нін дугдывтӧг јапонскӧј аеропланјас да судојас лыјлӧны да шыблалӧны бомбајас Кітајса част карсӧ, коді шусо Чапејӧн. Вот кущӧм јуӧрјас воісны тӧрыт Кітајсаӵ.

### Чапејӧс век-на жуглӧны

Јапонскӧј војскалы ӧнӧӵ ез-на удајтчы бостны Чапејӧс. Тӧрыт војнас зев чорыда бара пондісны лыјлыны гырыс орудӧјасыс Чапеј куза. Јапонскӧј војска бара лӧсӧдчӧны наступајтны Чапеј вылӧ. Асывнас јапонскӧј самолотјас бара пондісны шыблавны бомбајас. Став карыс бі піын.

### Јапонскӧј војска пырісны Харбінӧ

Шанхај вылӧ уськӧдчӧмкӧд ӧтщӧщ јапонскӧј војска бостсісны наступајтны Војвыв Манчжуріјаті. Лун мӧд сајын јапонскӧј војска пырісны Харбінӧ.

**Февраль 8 лун:** (ТАСС) јапонскӧј војска преследујтӧны Харбінысь отступајтыс кітајса Бінсанскӧј војскаӧс. Јапонскӧј полк вӧтӧдӧ фінчоулыс војскасӧ, коді отступајті КВЖд бердті, асывлаӵ.

Јапонскӧј самолотјас тӧрыт бомбаӧфірујтісны Бінсан кар.

### КВЖд вылын

Кватунскӧј арміја јуӧртӧм серті КВЖд двіженнӧсӧ полнӧја востановітӧма.

### Јуӧрјас Јапонијаын всеобщӧј мобілізација јылыс

Токіо-ын олыс америкаса офіціалнӧј јозјас вісталӧны, мыј Јапонијаын муно всеобшӧј мобілізација.

## Нӵекущӧм пощада кулак ківвыв уҗалысјаслы

Межадор сельсоветувса (Сыктыв р-н.) „Рытја кыа“ колхоз јылыс „Комі колхозник“ газетӧ гіжӧм заметкајас провері тӧм бӧрын тыдовтчіс: мыј „Комі колхозник“ газет аслас суслунӧн, болшевик сама ужӧн, ӵік вескыда індіс Рытја кыа колхозыс сісмана уж, кодӧс вӧлі нуӧдоны медса-нін колхоз правленнӧса шленјас. Комиссија адӵіс ӵащӧм торјас: Век-на абу став ужсӧ вужодӧма ӵелщіна вылӧ, абу быродӧма обезлічка кыӵ ӧтувтӧм скот діно, сіӵ-жӧ ужалан колуј дінын; контрактаціоннӧј договорјас ӧнӧӵ-на абу выполнітӧма, шабді 52 пр., турун 50 пр., іӵас 67пр., кодӧс поӵіс зев бура кад кежлӧ выполнітны. Урожај јуклӧмны кулак самӧн, ставыслы ӧтмында (капуста, јӧв, јај, шабді,) колхоз правленнӧса керкааӧс куј ім тӧлыс вісӧмны кулачкаӧс дон бостӧг; колујыс, ӵаныс мыјдтӧм вӧлома ставыс гіжӧдтӧм, кодны мыјдтӧм сетӧма нӧті кырымпас-жӧ абу. Колхоз а правленнӧ вӧр ужӧн абу інтересујтчӧма, абу став вермана јӧзсӧ сетӧма вӧрфронт вылӧ, а ӵеблалӧма, кор поӵӧ вӧлӧм ыстыны нӧшта 12 морт. Вӧрлеӵан план тыртӧма сӧмын-на 37 пр. кералӧмын, а кыскӧмын абу-на нӧті. Трудӧ вӧј фісціплына колхозын вывті улын, коді мыј думыштас сіјӧ і вочӧ. Асырӧн турун-іӵас вајӧны војнас (гусон), складовщікыс војнас біӧн ветлӧдлӧ складјасӧдыс.

Тајӧ став омӧлторсӧ, кыӵ правленнӧ, сіӵ-жӧ і ревізіоннӧј комиссија тӧдоны вӧлӧм да ерӧ оз петкӧдны, а ылалӧмны мӧдарӧ—јуӧмлаӵ, омӧлјассӧ ӵебӧмлаӵ пыртчӧмны.

Тајӧ ужсӧ відлаліс комиссија, коді вӧлі организујтӧма 5 морты да шуіс: тајӧ став омӧл торјыс кодӧс поӵӧ лыддьны толкӧ кулак сама ужӧн, кулаклы позіція едајтӧмӧн лоі медса јона сы вӧсна, мыј колхоз правленнӧса шленјас асныс мірнӧја оломны кулакыскӧд, а абу ӵемжалітӧг тышкасӧмны, абу быродомны нелучкіјассӧ, а пыдодомны (председателыслӧн гӧтырыс гусӧн војнас турун кыскалӧма).

1. Тајӧ кулак сама ужсыс колхозса правленнӧӧс распустітны да правленнӧса став шленјаслы сетны чорыд выговор.

2. Ревізіоннӧј комиссијалы аскадын відлавтӧмыс да кулак ківвыв ужкӧд мірітчӧмыс сетны чорыд выговор да предупредітны, медым пырыстӧм-пыр вочіс пыдоса ревізија став уж куза і гырыс мыж вочысјассӧ пырыстӧм-пыр сетны судӧ.

3. Кладовщіксӧ војнас біӧн амбарјасті ветлӧмыс да кыӵ сурӧ ӵаӵ да мукӧд пӧлӧс сојан тор прімітӧмыс сеталӧмыс уж вылыс вештыны да сетны чорыд выговор.

**Комиссија.**

## Сыктывдінса рајкомлы колӧ відӧдлыны Факанов јорт вылӧ

Сыктывдінса рајкомсаӵ ыстӧма Шыла дор вӧј пунктӧ вӧрлеӵан одӵодӧм могыс Фјаконов јортӧс.

Фјаконов јорт Шыладорӧӵ сӧмын воӧма, да кутчісӧма віна сулија дорӧ.

Јанвар 19-ӧд лунӧ кајлӧма вӧрас да олӧма сӧмын рытӧӵыс, летчӧма вӧрыс да бара завоФітӧма луны.

**А.С. потолицын.**

Отв. ред. Ф. ЗЕЗЕЛОВ

Уполномоч. Облита „Б“ № 139 Типографија Комі ГІЗ г. Сыктывкар. Тираж 5282