ВАНЬ СТРАНАОСЫСЬ ПРОЛЕТАРИЙЁС, ОГАЗЕЯСЬКЕ!

26 октябре
1939 аре
№ 29
Номерлэн дуныз 5 коп.

Выль улон

1-ти АРЗЭ ПОТЭ

ВКП(б)-лэн УАССР-ысь Понино Райкомезлэн но Райисполкомлэн газетсы.

Удмуртской АССР-лэн трудящойёсызлэн депутат'ёссылэн районной, городской, город'ёсысь районной, сельской но поселковой Совет'ёсазы быр'ён'ёслы нунал тупатон сярысь

Удмуртской АССР-лэн Верховной Советэзлэн Президиумезлэн УКАЗЭЗ

1. «Удмуртской АССР-лэн трудящойёсызлэн депутатъёссылэн районной, городской, сельской но поселковой Советъёсазы быръёнъёс сярысь Положенилэн» 74 но 75 статьяосызлэн основанизыя назначить кароно Удмуртской АССР-лэн трудящойёсызлэн депутатъёссылэн районной, городской, городъёсысь районной, сельской но поселковой Советъёсазы быръёнъёслэсь нуналэзс 1939 арын 24 декабрьлы

2. Удмуртской АССР-лэн трудящойёсызлэн депутатъёссылэн районной, городской, город'ёсысь районной, сельской но поселковой Совет'ёсазы быръён'ёс'я избирательной кампанилэсь кутсконзэ ялоно 1939 арлэн 24 октябрысезыз

Удмуртской АССР лэн Верховной Советэзлэн Президиумезлэн Председателезлэн Заместителез **В. Крупин**

Удмуртской АССР-лэн Верховной Советэзлэн Президиумезлэн Секретарез **П. Пестерев**.

Ижевск город, 22 октябре, 1939 арын.

РАЙОНМЫЛЭН ХОЗЯЙСТВО НО КУЛЬТУРА ЛАСЯНЬ БУДЭМЕЗ

Сталинской Конституциез'я интыысь Совет'ёсы депутат'ёсты быр'ён'ёс йылпум'яло асьме государственной управлениез. Нокыче государствоын ёвёл но ой вал демократической государственной управление, кыче асьме Советской Союзын. Басьтоно ке, эксей правительство дыр'я улэмез, ужась но куанер улйсь крестьян калыклэн нокыче правозы ой вал, улйзы зйбет улын. Куанер крестьян калыклы чидано вал старшинаослэсь, земской начальник'ёслэсь, пристав'ёслэсь, поп'ёслэсь но мукет чиновник'ёслэсь сантэмамзэс. Туж ик секыт улэмзы куанер удмурт калыклэн вал, удмурт калык'ёс улйзы кык полэс зйбет улын, школаос, больницаос ой вал.

Крестьян калыкез эм'яллязы коновал'ёс, абыз'ёс но пелляськисьёс, таос эм'ян интые вёлдылйзы висён'ёсты но берпумзэ калыкез сёсыртылйзы, туж ик удмурт калык пёлын вёлмытэмын вал трахома, венерической но пинал висён'ёс (корь, оспа, скарлатина но мукет).

Муз'емез пу усыен, пу герыен ужаллязы. Ю-нянь ёз удалтыл, нош со удалтымтэ нянез ёжытсэ но вузано вал казна тырыны, сётоно вал поп'ёслы „руга", „осенной", пинал пыртэм, ватэм, венчаться кариськем понна. Куанер улйсь крестьян калыклэн няньзы тол шорозь гинэ окмылйз. Соин ик мыноно луылйзы кулак'ёслы, лесопромышленник'ёслы, подрядчик'ёслы дунтэм дунын ужаны.

Тйни озьы куанер-крестьян калык чидаса улоно луизы.

Таче улэмлы Великой Октябрьской социалистической революция пум пониз.

Ленинлэн-Сталинлэн партиезлэн кивалтэмзыя, асьме районысь крестьян калык культурной но зажиточной улонне вуиз. Районмылэн ымнырыз воштйськиз, арысь-аре йыло социально-культурной учреждениос: 4 школа интые али ужало 19 школа, со пёлысь 1 средней, 4 неполной средней, 14 начальной школаос. Отын 106 учительёс дышето, дышетскисьёсыз I—IV класс'ёсын 2415, V—VII кл.—263, VIII—X кл.—164 мурт. Ужало: 8 ликпункт'ёс, 5 клуб'ёс, 8 изба-читальняос, 47 красной уголок'ёс. Районамы трудящойёс газет, журнал 3000-лэсь но трос басьто. Озьы ик эм'яськон учреждениос но будо, коновал'ёс интыын али районамы высококвалифицированной ужасьёс: 2 врач, 4 фельдшер, 4 сестра, 3 акушерка но 30 трахоматозной сестраос ужало. Районамы быдэсак быдтэмын пинал висён'ёс: оспа, корь, скарлатина дезентерия но мукет висён'ёс. Озьы ик быре трахома но венерической висён'ёс.

Пу герыез, усыез воштйзы первоклассной машинаос, али бусыосамы ужало 54 трактор, 13 комбайн, 15 льнотеребилка, 22 тракторной сеялка, 21 культиватор, 65 тракторной плуг, 17 сложной молотилка но мукет, 100-эн лыд'ясько аран но турнан машинаос. Соосын руководить кароно квалифицированной тракторист'ёс, механик'ёс но машинист'ёс. Арысь-аре урожай йылэ, али районмы потребляющой районысь производящой луиз. Ветлонтэм урод сюрес'ёсты трактовой гравийной сюрес'ёс воштйзы, кытй ветло синмась кымон автомобильёс.

Великой Октябрьской революция калыклэсь зйбем творчествозэ но амал'ёссэ сайкатйз. Тани басьтом колхоз председательын 73 мурт ужало, куд'ёсыз туж умоесь организатор'ёс но хозяйственник ёс луо. Сюэн лыд'ясько умоесь колхоз бригадир'ёс, звеневод'ёс, пудо-фермаосын кивалтйсьёс.

Басьтоно ке, МТС ысь гинэ ужасьёсты, татын 98 тракторист'ёс, 26 комбайнер'ёс, уно машинист'ёс но мукет специалист'ёс ужало.

Красной Армилэсь часть'ёссэ интыян кутскиз

Таллин, 20 октябре. (ТАСС). Красной Армилэн частьёсыз дружественной Эстонилэн сюрес'ёстйз пус'ем график'я точно ортчо. Туннэ чукнаысен ик Красной Армилэсь татчы вуэм частьёссэ тупатэм район'ёсы интыян кутскиз ни. Автомашинаослэн колоннаосы озьы ик организованно ортчо. Эстонской военной командование но эстонской властьёс Красной Армилэн частьёсызлы лыктыны мылысь-кыдысь юртто. Красной Армилэн частьёсыз асьсэлэн азьвыл сямен ик обычной улонэнызы уло. Щутэтскон дыр'язы боец'ёс али ортчись событиос сярысь верасько. Дружественной странаен—Эстониен тодматско. Арганлэн шулдыр куараосыз но кужмоесь советской кырзан'ёс кыдёке кылйсько.

Эстонской печать советской войскаослэн Эстоние вуемзы сярысь

Таллин, 20 октябре. (ТАСС). Ваньмыз ик эстонской газет'ёс туннэ таче ивортон поттйзы: „Красной Армилэн 18 октябре границаез выжем частьёсыз соослы тупатэм пункт'ёсы мыно на. 19 октябре чукна Красной Армилэн куд-ог частьёсыз граница вамен выжылйзы на. 19 октябре нуназе шорын Нарва но Иых ви пыр белоосыз частьёс ортчизы. Та город'ёслэн ульчаоссы дасямын вал Советской Союзлэн войскаосызлы потыны понна. Войскаос ортчем бере, выльысь та сюрес'ёс калыклы ветлон понна усьтйськизы. Вырулэн но Петсерилэн восточной люкетысьтыз шоссейной сюрес'ёс вылтй войскаослэн ортчонзы йылпум'яськыса, сюрес'ёс калыклы веглыны понна усьтэмын ни. Советской Союзлэн Эстоние вуэм войскаосыз уез сюрес дурын палаткаосын ортчытйзы, чукна нош азьлане кощкизы. 19 октябре чугун сюрес'ёстй войскаосын но снаряжениен выль поезд'ёс вуылйзы".

Озьы тйни ачиз калык аслэсьтыз улонзэ умоятэ.

Интыысь Совет'ёсы трудящойёслэсь депутат'ёссэс быр'ён'ёс азьын кажной честной колхозниклэн азяз таче задачаос сыло:

Быдэстымтэ бусыысь уж'ёсты (етйн жутон, кутсаськон) быдэстоно, пудо животэз шуныт, югыт гидэ пуктоно, план'я пудо-фермаосты укомплектовать кароно.

Государстволы етйн треста тыронэз быдэстоно.

Изучать кароно интыысь Совет'ёсы депутат'ёсты быр'ён законэз, чтобы одйгез но избиратель валатэк медаз кыль быр'ён сярысь законэз.

Чупинлэсь пример басьтыса ужано

Валлян пересьлы нокыче саклык ёз вис'яськылы. Ужаны быгатымтэеныз сютэк улонне вуоно усьылйзы. Нош али сталинской вакытэ пересьлы котькытын дан.

Асьме пересьёс ваньзы ик егит мылкыдын уло. Егит'ёслэсь нокыче ужын но уг кылё. Улонлэсь умойзэ адзыса, сюлмысь ужало, котькыче ужын азинскон'ёс возьмато.

Басьтом Ляпино колхозысь Чупин Сидор Тимофеевичез. Солы 67 арес ини. Арессэ учкытэк, ассэ егит мылкыдын возе. Колхозын умой азинскон'ёз возьматэ. Туэ октяброзь гинэ 300 трудоденез. Ю октон-калтон ужын нуналаз 2-3 трудодень ужалляз. Кык пол премия басьтйз. Та вылын гинэ со уг буйгатскы. Эшшо умой но бадзым азинскон'ёсты возьматыны понна нюр'яське. Таче улонэзлы шумпотэ. Тау каре Сталин эшлы.

Третьяков.

Социалистической революцилэсь 22 ар тырмонзэ выль производственной вормон'ёсын пумиталом

Ми, Коршевихинской сельсоветысь, „Кваляр" колхозысь колхозник'ёс но колхозницаос Москваысь „Красной пролетарий" заводысь ужасьёслэн коллективзылэсь обращенизэс лыдзыса, Великой Октябрьской социалистической революцилэсь 22 ар тырмон годовщиназэ вылесь вормон'ёсын пумиган вылысь предоктябрьской социалистической соревнование пыриськыса ас вылам тачеесь обязательство басьтйськомы:

1. Октябрьской социалистической революцилэн 22-тй годовщинаезлэн праздникозяз государстволы вань обязательствоос'я тыриськонэз, тырмытыны.

2. Нырысетй нояброзь коньдонэн котькыче тыриськон'я ваньзэ тырыса быдэстыны.

3. Пудоосты толйытонлы вань гид'ёсты умой тупат'яны но общественной тырмыт пудоослы сион дасяны.

Вань та вылй возьматэм обязательствоосмес уж вылын быдэстон понна, ми, колхозысьтымы трудовой дисциплинаез нуналмысь юнматом, котькуд ужлэн участоказ социалистической соревнованиез паськыт вёлмытом, стахановец'ёслэсь лыдзэс нуналмысь йылэтом.

Милям примермыя ужаны ас сьёрамы районысь колхоз'ёсты ётйськом.

Общой собранилэн куремез'я гожкизы: М. Максимов, В. Максимов, Богданов.

Финбанковской КСМ организацилэн собраниысьтыз

16 октябре финбанковской КСМ организация ЦК ВЛКСМ-лэсь IX пленумезлэн итогез сярысь собраниын Золотарев эш доклад лэсьтйз. Доклад бере, трос прениын Присмотров, Владыкин, Чупин, Золотарев но мукет ёсыз вераськизы. Прениын веразы, что КСМ организацион хозяйственной уж аналтэмын вал. Нокуно кивалтйсьёслэсь но налоговой агент'ёслэсь отчетсэс ёз пуктыл.

Соин ик кварталысь-кварталэ финансовой план уг быдэс'яськылы, особенно, добровольной платеж'ёс кылё (добровольной страхование но вклад'ёс), нош та ужын комсомолец'ёс ужало.

Прениос бере, комсомолец'ёс Великой Октябрьской социалистической революцилэн 22 ар тырмон азяз IV кварталэ финансовой планэз 100 процентлы тырмытыны обязательство басьтйзы.

Налоговой агент'ёс—Ельцов но Золотарев Октябрьской социалистической революцилэн 22 ар тырмон азяз заём'я тыронэз тырмыт люканы вылысь, но выль потэм сельхоз налог сярысь законэз население пёлын умой валэктыны но квартальной финансовой планэз 100 процентлы тырмытыны обязательствоос басьтйзы.

Сберкасса—Л. Золотарев.

СССР но Германия куспын дружба но граница сярысь советско-германской Договорез но со борды гожтэм дополнительной протоколэз Гитлер ратифицировать кариз

Берлин, 20 октябре. (ТАСС). Германской информационной бюро ивортэ, что 28 сентябре туэ арын Москваын СССР но Германия куспын дружба но граница сярысь гожтэм германо-советской Договорез но выльй верам договор борды 4 октябре туэ арын Москваын гожтэм дополнительной Протоколэз Гитлер 19 октябре туэ арын ратифицировать кариз.

Всесоюзной сельскохозяйственной выставкалэн участникезлэн РСФСР-лэн Верховной Советэзлэн депутатэзлэн М. Е. Ефремовлэн лекциысьтыз

Милемыз, ефремовецъёсты, сталинской урожайлэн разведчикъёсыныз нимало. Рекордной урожайёс понна ефремовской нимо движение кызьы кутскиз, со сярысь мон тйледлы верало.

1935 арын комбайнеръёслэн но комбайнеркаослэн Всесоюзной совещаниязы Сталин эш задача пуктйз: арлы быдэ 7-8 миллиард пуд тысез поттыны быгатоно. Та задачаез быдэстон пумысен ик ефремовской движение но кутскиз.

Ма бордысен ми кутскимы? Ми, вылй урожай понна нюръяськисьёс ас ужмес звеноосты кылдытон бордысен кутскыса, нырысь ик тачё секытъёсын пумиськимы: даже звеноямы пырем эшъёс пôлысь но кудогез рекордной урожай басьтыны быгатомы шуса уг оско вал. Зэмзэ ик вераса, та соку выль испытать карымтэ ужен вал. Соин ик ми асьмелэсь звеноосмес добровольно организовать каримы. Ужмылэн основаяз социалистической соревнованилэсь амалъёссэ поним. Та юртйз трудовой дисциплинаез жöггес юнматыны, ужлэсь организацизэ зеч пуктыны, ужлэсь зеч результатъёссэ басьтыны.

Ужаны котькудйз звено коллективно план гожтйз. Собере со планэз колхозлэн активез пôлын агрономъёсын но сельской хозяйстволэн мукетъёсыныз специалистъёсыныз чöш обсудить каримы на.

Звенолы юнматэм участокмылэсь ваньзэ ужъёссэ та планэ пыртймы. Планын возьматэмын вал звеноысь котькудйзлэн ужасьлэн фамилляез, нимыз, кин кыче ужез лэсьтэ, ку но кызьы сое быдэстэ. Собере ужлэсь планъя быдэсмемзэ строго эскерылймы. Та эскерон колхозникъёсты но кивалтйсьёсты дисциплиналы дышетэ.

Ужмылэн основаяз ми понимы мичуринской правилоез: природалэсь милостьсэ öвöл витёно, а басьтоно солэсь ваньзэ, кудзэ урожаез жутон понна басьтыны кулэ.

Тани, кылсярысь, ми палан кöс тöлъёс (суховейёс) луыло, зоръёс ичигес усыло. Соин ик ми снегозадержанилы вниманимес тросгес висъямы. Сйзыл лымы усемлэсь азьло ик бусыосамы щитъёсты шахматной порядокен пуктылйськом. Соос борды лымы люкаськем бере, щитъёсты мукет интыосы выжытйськом. Озьы луд выламы метрлэсь но жужыт лымы люкаське.

Тулыс лымы шунам вуэз нош ик луд выламы возьыны понна, сое тымиськомы но сюлэгесь канаваостй кулэ интыосы лэзиськомы. Озьы ву ваньмыз сямен ик со музъеме пыча. Сйзыл кын улэ гыремлэн гребеньёсыз öжыт тöлало ке, соку ик ми сое усыяськомы, музъемысь влагалы бырыны возможность ум сётйське. Озьы та амалъёсын ми музъемын зеч урожаез будэтонлы тырмымон вуэз шыръяськом.

Кизем кидысэз милям 2-3 сантиметр мурда гинэ музъеме согылйзы. Тулыс кöс тöлъёс (суховейёс) дыръя со кидыс куасьмем музъемлэн слояз шедьыса, тросэз öз потылы, потэмез нош ляб будылйз. Табере ми яровой чабеез кизьыку, кидыссэ 7-8 сантиметр мурдае согиськомы, кидысэз музъемлэн нюр интыяз шедьтйськомы, озьы со чебер потэ но чебер будэ. Тазьы муре кизьыса, со кöс тöлъёсь но уг кышка, потэм удъёсыз усыяку но уг сöрисько, питательной веществоос но тросгес шедё, юэз пограмлэсь но со умой возьма.

Вылй урожайлэн секретэз кизён норма бордын но луэ. Яровой чабеез ми гектар вылэ 80-90 килограмм кизьылймы. Со норма ичи луэ, кулэ кизьыны сортэзъя 275 килограммысен 350 килограм-

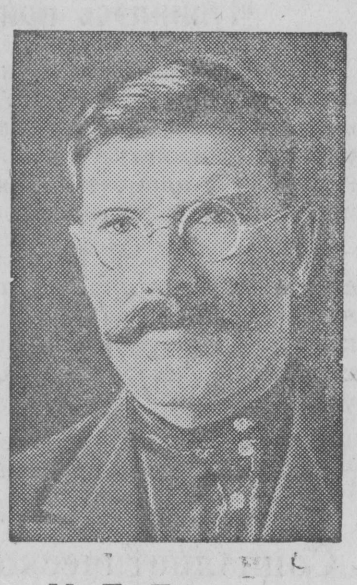

М. Е. Ефремов,

мозь. Кызьы ми сое лыдъямы? А тани кызьы:

Трос пöртэм опытъёс верало, что „гордеиформе" чабейлэн тысезлы быдэ 16—20 кв. сантиметр инты кулэ, а „цезиумлы"—14—16 кв. сантиметр. Та вылысь лыдъяса, одйг гектар вылэ „гордеиформе" сортлэн тысез 5-6 миллион мыноз, „цезиум" сортлэн тысез—6-7 миллион мыноз. Милям лыдъяммыя, 1 килограммын „гордеиформе" чабейлэн тысез 18 сюрлэсь трос öвöл. Озьы бере та сортэз кизёнлэн нормаез гектар вылэ 275—300—350 килограмм луэ. Озьы ик лыдъяса, „цезиум" сортлэн 220-280 килограмм луоз (асьмелэн «лютесценс Об2» яровой чабеймы «цезиумен» одйгкадьгес луэ.—**Редакция**). Тйни озьы расчет лэсьтэ стахановской агротехника.

Кидыс таза но чылкыт мед луоз. Машинаосын сортировать карем бере ми кидысэз киын бырйськомы на. Киын бырйыны луымтэ дыръя, сое триер пыртй трос пол лэзиськомы. Со сяна кидыс огдыре чöш потйсь мед луоз. Стахановец Чуманов эш 6 нуналскын потйсьтэм кидысэз браковать кароно шуэ. Озьы бере сыче кидыс дасяны кулэ, чтобы 6 нуналскын со ваньмыз потыны мед быгатоз.

Зеч, чебер потйсь кидысэз валаса кизёно. Обыкновенной кизён машинаен кизьыса, киземмылэн радъёсаз кидыс чем потэ, озьы соос огзылы-огзы будыны люкето. Соин ик ми кизён машинамылэсь сошник висъёссэ 7-10 сантиметрозь сюлэгатйськомы но машинаен кизён нормамылэсь жынызэ кидыссэ кузяла, жынызэ вменак ветлыса кизиськом (перекрестной сев лэсьтйськом). Тачё способен ми зеч структурной почвае кизиськом. Нош малоструктурной почвае широкорядной ленточной посев лэсьтйськом. Со понна рядовой кизён машиналэсь сошникъёссэ тачё радъёсын тупатйськомы: басьтйськом куинь сошникез, соос куспын висъёссэ 10 сантиметрозь сюлэгомытйськомы. Озьы ик кыломзэ но сошникъёсты сыче куспазы вис кельтыса пуктылйськомы, а кажной куинен-куинен пуктэм сошникъёслэсь виссэс 40 сантиметр кельтйськомы. Та способен кизьыса, «цезиум» чабейлэн кидысэз гектар вылэ 170 килограмм мынэ. 1937 арын, Белоглазовской районын, «Молодая гвардия» колхозын Чуманов эш тазьы широкорядной способен кизьыса, стахановской агротехникалэсь ваньзэ правилооссэ уже пыртыса, „цезиум" чабейлэсь урожайзэ гектарлы быдэ 50 центнер басьтйз.

Ваньмызлы тулыс кизёнъёслы ми кын улэ гыриськомы. Азьвыл ми мур öм гырылэ. Табере обязательно предплужнико плуген 22 сантиметр мурда гыриськом. Гырем лэсь азьло арам бере ик лущение ортчытйськом. Лущить карон стахановской агротехникалэн обязательной мероприятиеныз луэ. Кын улэ гыремез тулыс 10—12 сантиметр мурда культивировать карыса кизиськомы.

Кын улэ гырыку зеч сисьмем кыедэз гектарлы быдэ 20-30 тонна вöлдйськомы. Со сяна будон дыръяз куинь пол подкормка лэсьтйськомы на: нырысьсэ—киземлэн удъёсыз потыку, кыктэтйзэ—удлэн пушъён (кущениез) дыръя, куиньметйзэ—гумыяны кутскыкуз.

Нырысь подкормка дыръя гектарлы быдэ 3 тонна кыедвуэз 10-12 тонна вуэн кизертыса киськаськомы. Кыктэтйзэ подкормка лэсьтон дыръя, 1 тонна фекалиез 3-4 тонна вуэн кизертыса киськаськомы, или $1^1/_2$ тонна ыж кыедэз чырса тэм бере вуэн зол кизертыса киськаськомы. Куиньметйзэ подкормкаез лэсьтон дыръя гектар вылэ 5 центнер тыло бурдо кыедэз чырсатыса но вуэн кизертыса киськаськомы, 2 центнер 18 процентъем суперфосфатэз, 1 центнер 40 процентъем калийной сылалэз, или калийной сылал интые 4 центнер гур пенез пазяны кулэ.

Вуэн кизертэм подкормкаез чукна лысву вылтй, или зор бере кисьтоно. Кöс тöлам удъёс вылэ киськаку, подкормкаез киськам бере соку ик вуэн киськаса уд вылысь подкормказэ гылтоно. Сотэк удлэн куаръёсыз подкормкаен сутскозы. Подкормкаосты киськаны нимаз бочкаосты дасяно. Кызьы соосты дасяно, кызьы ыжлэсь кыедзэ, тыло-бурдо кыедэз чырсатоно, сое агрономъёс валэктозы.

Широкорядной ленточной посевен кизем дыръя, подкормка лэсьтэмлы быдэ 40 сантиметр пасьта кельтэм рад висъёссэ рыхлить кароно. Та ужез ми конной пололькикен ортчытйськом. Со сяна кизем радъёслы вменак „зиг-заг" усыен усыяськом на. Öвöл вунэтоно, что рад висъёсты бугыртон, жаг турынзэ урон но подкормка—ваньмыз таос вылй урожай будэтонын луо самой важной мероприятиосын.

Куд-огез тазьы ужало: агротехникалэсь кыче ке одйгзэ гинэ приемзэ уже куто но урожайлэсь рекордзэ витё, а мукетъёссэ агротехнической приёмъёсты вунэто. Та самой урод уж луэ. Ведь асьмеос музъемез зеч ужаса сое öм ке кыедалэ, кизёнмес дыраз но зеч кидысэн öм ке ортчытэ, всё ровно урожаймылэн лыдыз уз буды. Соин ик öвöл вунэтоно, что ваньзэ агротехнической мероприятиосты зеч качествоен быдэсак уже пыртыса гинэ урожай понна нюръяскемлэн пайдаез луоз. Успехлэн та бордын секретэз.

Вылй урожай басьтонлэн кыктэтйез обязательной условиез—со тодонлык, знание. Агротехникаез тодонэн сокем вооружиться кариськоно, чтобы планъя учкем ужъёсмы ваньмыз мед быдэсмозы, сталинской урожайёсты басьтыны погодалэн нокыче условиосыз медаз люкетэ. Соин чöш ик ужез яратоно, социалистической ваньбурлы но ужлы честно относиться кариськоно.

Трудовой дисциплинаез юнматыса, социалистической соревнованиез соку ик уже паськыт кутыса, звенолэн вылй урожай басьтон задачаез уж вылын быдэсмоз

ПОЛДАРАЙ КОЛХОЗ

Эксей правительство дыр'я удмурт крестьян'ёслы зйбет улын улэменызы, дышетскыны эрик öй вал. Номреез адзытэк, кылытэк пеймытын улйзы.

Полдарай гуртын но улон талэсь зеч öй вал. Быдэс гуртаз 3—4 мурт гинэгожтэт тодйсез лыд'яськылйз. Бусыосын кус'ёссэс тйяса ужаллязы, озьы но сиыны няньзы öз окмылы. Пиостэм семьяос туж уно курадзизы, тросэзлы пинал'ёслы, нылкышноослы асьсэлы гыроно, кизёно усьылйз. Нянь удалтэмез öз адзылэ. Толалтэ коркан черсыса, кут куыса, чаг тылын чын пôлын пукылйзы.

Вуж каргам улонэз Октябрь бекмыльтйз. Калык сайкатскиз. Кажноез дышетскыны кыстйськиз: мöйыез, пиналэз. Умой улонэз пуктыны понна, быдэс гуртэн колхозэ пыризы. Дэмен луыса, аран, гурнан, кизён, кутсан но мукет пôртэм машинаос басьтйзы. Бусыосын векчи межаем, жагесь анаосты трактор ог'я бугыртйз. Соосын муз'емез культурно обрабатывать карыса, арысь-аре узыр урожай басьто. Чебер ог'я луд вылын удалтэм ю, ву тулкым кадь, гыа... Сое нош ик машина—комбайн октэ-калтэ. Тйни озьы мащинаос пу герыез, пу усыез, кизён кудыез воштйзы.

Малпазы а меда милям айы-мумыосмы трактор'ёс но комбайн'ёс ужалозы шуса. Али „Правда" колхозлэн 3 кизён, 3 аран, 3 турнан но трос пôртэм машинаос, грузовой автомобилез вань.

Малпазы-а меда соос ныл пиоссы но внук'ёссы тачё шудо но шулдыр улозы шуса. Соослы паськыт сюрес усьтэмын. Ваньзы чылкыт, югыт школаын тодон-валан басьто. Быдэс гуртаз 360 мурт пôлысь 14 мурт гожтэт тодйсьтэмез вань на, соос но туж мöйыесь ини. Мöйыесь ке но, жыт'ёсы красной уголоке люкаськыса, соослы колхозлэн председателез Зайцев нунал газетысь выль ивор'ёсты шара лыдзылэ. Соослэн но улонлэсь кылемзы уг поты.

Октябрь революция бере, »Правда" колхозысь егит'ёс дышетскыса 14 дышетйсь, 3 медицинской ужась, 20 мурт советской учреждениосын пôртэм ужасьёс, трос трактористёс, комбайнер'ёс но мукет специалист'ёс потйзы. Егит калык средней но высшой школаосын дышетско. Мöйы калык'ёс жыт'ёсын дышетскыны ветло, нош егит'ёс клубын шулдыр дырзэс ортчыто, постановкаос пуктыло, книга—газет лыдзо. Кажной толэзе кинокартина луылэ. Колхозын телефон но пыртэмын.

Колхозын али 63 хозяйство лыд'яське. Корка пуш'ёссы чылкытэсь. Укноосаз штораос, занавескаос. Куд огезлэн патефонэз, велосипедэз вань, нош валлян потефон интые коркан курег, кунян, ыж'ёс бöксылйзы, соосын пинал'ёс но ог'я улылйзы

Колхозлэн кебитэз, вукоез, школаез, детсадэз, клубез, ю-тысь тырон складэз но умой благоустроить карем гид'ёсыз колхозэз чебермало. Колхоз будэ, юнма. Колхозлэн ньыль фермаез: МТФ, СТФ, ПТФ, ОТФ. Таос бадзым доход колхозлы сёто.

СТФ-ын 40 йыр парсьёс, туэ колхозлы 9000 манет доход сётйз. Фермаысь племенной парсьёс мукет колхоз'ёсы нуллйсько. Парсь вордйсез: Зайцева Г. К. но Богданова Т. Ф.—вань мылкыдзэс но кужымзэс поныса ужало. Августовской парсьпиоссы—16 кгр. кыско ини. Племенной производительзы—60 кгр. кыске.

МТФ-зы колхозлы 3000 манет доход сётйз.

Туэ кылдытэм ОТФ 600 манет доход сётйз. „Рамбулье" одйг ыжезлэсь 5 кгр. ыжгонзэ чышкизы.

Колхозын пудо-живот арысьаре йылэ, колхозлы бадзым доход сётэ. Вань фермаосын Набоков Максим Игнатьевич кивалтэ. Солы 45 арес, со отын 5-тй арзэ ужа ини. Ужа со сюлмысь, яратэ ас ужзэ. Фермаосын умой ужзэ пуктэмез понна, туэ сельскохозяйственной выставкаын участникез вал. Али эшшо но ужез умой пуктон вылысь сюлмаське. Зоотехнической кружоке ветлылэ.

Али со нош ик 1940 аре Всесоюзной сельскохозяйственной выставкаын участникен луыны вылысь ужа.

Л. Дзюина.

Отв. редактор А. К. ДРЯХЛОВ

Дурнопи колхозэ кык опальной ыж'ёс кутэмын. Пио-мумыо, кыкназы ик сюроесь, пурисьмыт-сьöдэсь, чышкемынэсь, пелязы пус'ёссы öвöл.

Ыж'ёсыз Понинской районын, Дурнопиевской сельсоветын, Дурнопи колхозын луозы. Дурнопи колхозлэн правление

Понинской нарбольница столовой усьтэ. Отчы кулэ: счетовод, повар но мукет'ёсыз столовойын ужасьёс. Ужаны пырисьёслы куриськон'ёсты нарбольницае сётоно.

Нарбольница.

ЭН ВУНЭТЭ ГОЖТЙСЬКЫНЫ

„ВЫЛЬ УЛОН"

ГАЗЕТЛЫ

1 азет толэзьлы 10 пол потэ.

Дуныз: 1 толэзьлы — 50 копейка,
3 толэзьлы—1 манет но 50 копейка,
6 толэзьлы—3 манет,
арлы—6 манет.

Газетлы гожтйськыны луэ Союзпечатын, ваньмаз почтовой отделениосын, подпискаез басьто письмоносецъёс но.

Ноябрь толэзьлы гожтиськыны бере эн кылелэ!

Уполглавлит № 6142 Глазовысь райисполкомлэн типографиез. Тираж 1350