№ 70—71 (571) АВГУСТ 30 лун 1938 год

Пролетариййез быдэс странаезісь, этлаасьэ!

ТОМ БОЛЬШЕВИК

(МОЛОДОЙ БОЛЬШЕВИК)

ВЛКСМ Окружкомлэн да ВЛКСМ Кудымкарскэй Райкомлэн орган

Стахановское движение

Три года тому назад, 30-го августа 1935 года, рабочий шахты „Центральная-Ирмино" (Донбасс) Алексей Стаханов своим отбойным молотком нанес сокрушительный удар по теории предельщиков, нарубил за смену 102 тонны угля. Советский шахтер давал в то время на отбойном молотке в среднем 6—7 тонн угля, забойщик стран Западной Европы—10 тонн. Алексей Стаханов поставил выдающийся рекорд.

Рекорд Алексея Стаханова не был результатом какого-то сверхъестественного напряжения человеческих сил. Дело заключалось в новой организации труда, доступной каждому. И уже 3-го сентября 1935 года парторг шахты Дюканов, пользуясь новым методом работы, вырубил 115 тонн угля. Но и эта высокая для того времени производительность не была пределом. Через несколько дней комсомолец Концедалов выдал на-гора 125 тонн, а вскоре Алексей Стаханов вырубил 175, а затем 227 тонн угля.

Начатое Стахановым великое движение „разнеслось по всему лицу нашего Союза не постепенно, а с какой-то невиданной быстротой, как ураган" (Сталин).

Стахановское движение возникло в процессе напряженной борьбы, развернутой партией Ленина — Сталина и рабочим классом за освоение новой техники.

Стахановское движение—этот величественный всенародный поход за повышение производительности труда—основано на точных знаниях новейшей техники и науки. Стахановцы—это люди, способные взять от техники максимум того, что она может дать.

„Основой стахановского движения послужило прежде всего коренное улучшение материального положения рабочих. Жить стало лучше, товарищи. Жить стало веселее. А когда весело живется, работа спорится. Отсюда высокие нормы выработки, отсюда герои и героини труда". (Сталин).

За три года стахановское движение охватило всю страну, все отрасли промышленности, сельского хозяйства.

Партия большевиков, ее Центральный Комитет все время заботятся о том, чтобы стахановское движение было массовым. Стахановское движение растет изо дня в день. На предприятиях тяжелого машиностроения в декабре 1935 года насчитывалось в среднем 14,5 проц. стахановцев, в декабре 1936 года их было уже 29 проц., а к началу нынешнего года—35 проц.. На предприятиях черной металлургии Юга насчитывается 40,8 проц. стахановцев.

Ленинско-Сталинский комсомол высоко держит знамя социалистического соревнования и стахановского движения. Среди зачинателей стахановского движения находятся лучшие представители комсомола: товарищи Кривонос, Е. Виноградова, Демченко и многие другие. Многие тысячи молодых рабочих и колхозников включились за эти годы в могучее, всенародное стахановское движение.

Комсомол, работающий под руководством партии Ленина—Сталина, призван воспитывать миллионы советской молодежи в коммунистическом духе. Владимир Ильич Ленин учил, что коммунистическое воспитание молодежи не мыслимо без участия ее в общем труде, в общей борьбе трудящихся за создание коммунистического общества.

Враги народа, орудовавшие в комсомоле, пытались оторвать молодежь от повседневной борьбы за социализм. Они всячески старались глушить стахановское движение, отвлекали комсомол от его производственных задач. Но троцкистско-бухаринским наймитам фашизма не удалось свернуть комсомол с Ленинско-Сталинского пути. Комсомол был, есть и будет верным помощником партии большевиков в борьбе за новые победы коммунизма, в борьбе за усиление могущества и обороноспособности нашей социалистической родины.

Близится XX-летие Ленинско-Сталинского комсомола. Социалистическое соревнование в честь XX-летия комсомола широко развертывается не только в промышленности, но и в сельском хозяйстве.

Молодые комбайнеры Кудымкарской МТС соревнуются с молодыми комбайнерами Юсьвинской МТС. Комбайнеры Кудымкарской МТС Устюжанцев, Мехоношина, Зубов ежедневно нормы перевыполняют. Комсомольцы и молодежь Пузымского колхоза (Кочевской район) соревнуются с комсомольцами и молодежью М-Пальниковского колхоза, а также и многие другие.

Одна из важнейших задач комсомола сейчас состоит в том, чтобы еще шире развернуть социалистическое соревнование в честь XX-летия комсомола, вовлечь в стахановское движение широчайшие слои советской молодежи. Комсомольские организации обязаны сейчас мобилизовать все силы, чтобы быстрее завершить уборку урожая.

Расширение рядов стахановцев, передача опыта стахановцев всей рабочей массе, организация технической учебы—важнейшая задача комсомольских организаций.

Развертывая массовое стахановское движение, мы должны повышать политическую бдительность, разоблачать гнусные происки троцкистско-бухаринских шпионов и диверсантов.

Четвертый год стахановского движения должен быть годом массового перехода бригад, цехов и предприятий к сплошной стахановской работе, годом новых блестящих побед социализма.

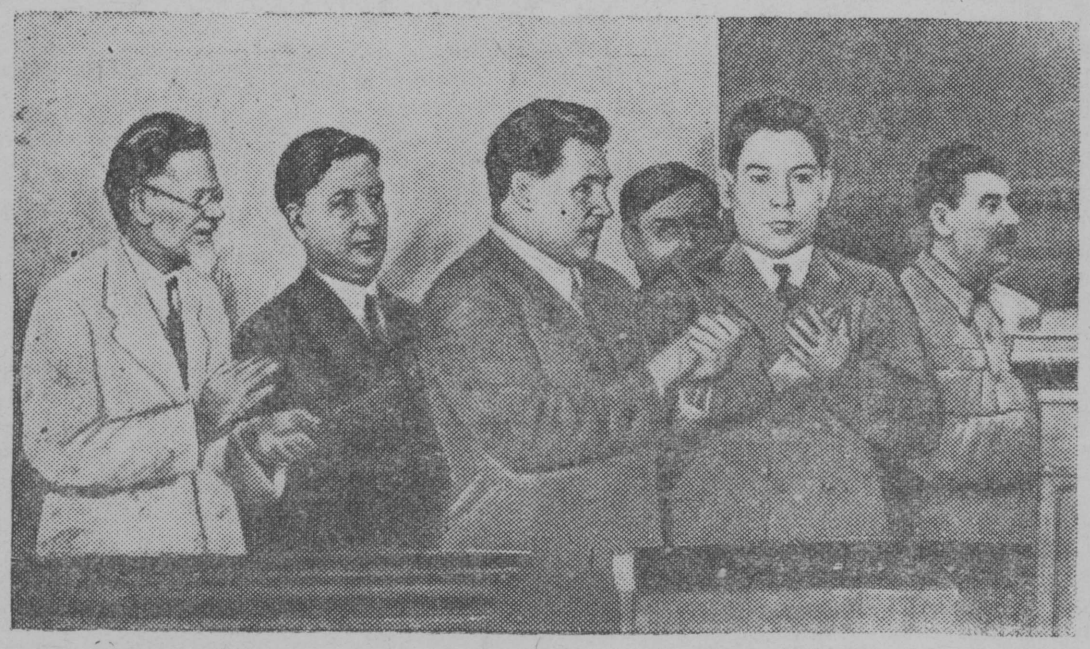

Снимок вылын: (шульгаланьсян веськытланьэ) ёрттъез Калинин, Наталевич Сидоров, Маленков, Бабаев Хивали, Сталин Союз Советлэн да Национальносттез Советлэн этласа заседанне вылын.

Выполняйтам босьтэм обязательствоез

Уджала токарэн

ВЛКСМ-лісь XX-летие кежэ комсомолеццез да несоюзнэй молодежь готовитчэны, кыдз ыджыт радостнэй событие кежэ и ета радость медбур выраженнёэн лоасэ подароккез мамлэ—родиналэ, укрепляющэйэсь страналісь могущество, сылісь обороннэй мощь. Етэ юбилейсэ ме ознаменуйта бур делоезэн. Босьті обязательство производство вылын выполняйтны нормаез не йетпажык 150 процент вылэ.

Уджала токарэн. Ассим босьтэм обязательство выполняйта, лунся нормаез тырта 180 процент вылэ. Етася ме велэтча планернэй да парашютнэй кружоккезын, овладевайта планернэй да парашютнэй делоэн.

„Краснэй молот" артелись том токарь Дружинин

Менам обязательство

Матынсялэ всенароднэй праздник — Ленинско-Сталинскэй комсомоллэн XX-летие. Быд том патриотлэн миян родинаись стремленнё — комсомоллісь XX-летие ознаменуйтны бур делоезэн, бур подароккезэн мамлэ—родиналэ.

Ме субтэті ас одзам задача комсомоллісь 20-летньэй юбилей кежэ приобретитны аслым определеннэй специальность. Обязательство босьтэм бэрын понді велэтчыны слесарнэй дело бердэ.

ВЛКСМ-лісь—XX-летие встретита виль специальностьэн—слесарлэн специальностьэн.

„Краснэй молот" артелись комсомолец Барсуков

Уджалэны бура

Ыджыт под'емэн миян странаын мунэ Ленинско-Сталинскэй комсомоллэн XX годовщина кежэ лэсьэтчэм. Комсомолеццез, молодёжь уджын быд участок вылын мыччалэны уджлісь образеццез. Медбы уджавны ешэ буржыка, ешэ производительнэйжыка, етэ историческэй датасэ ознаменуйтны бур делоезэн босьтэны обязательствоез и честьэн нийэ тыртэны.

Босьтэм обязательствоез бэрын прекраснэя пондісэ уджавны Косинскэй районісь том колхозницаез-комсомолкаез. Комсомолка Крючева Екатерина Алексеевна (Пыдоваевскэй колхоз) киэн вундэ 0,10 га туйэ 0,15—0,18 га. 100 процентсянь 150 процентэдз выполняйтэны вундэмын комсомолкаез Шлякова А. П. (Чирковскэй колхоз), Узюмова С. да Узюмова Клавдия (Сенинскэй колхоз).

Батуев

Бур результатт'ез

Кудымкарскэй МТС-ись комбайнерроз Устюжанцев, кэда уджалэ вэлись 1-эй год, август 26 лун кежэ дзимляліс 156 гектар вылісь сю; Зубов К. К., кэда уджалэ комбайнэн мэдік год, август 26 лун кежэ дзимляліс 156 гектар вылісь сю, да Кудымов А. П., кэдія комбайнэн уджалэ куимэт год, август 27 лун кежэ дзимляліс 140 гектар вылісь, но уборка шэрас сылэн комбайн сулаліс 6 лун, сідз кыдз трактор вэлі умэль и сійэ ремонтируйтісэ.

Етна куим комбайнер нуэтэны и общественнэй удж. Нія колхозниккез коласын лыддьэны книгаез да газетаез.

А. Шаламов

Колхознэй ыббез вылын ударниккез

Почашерскэй колхозісь (Юсьвинскэй район) том комбайнер Ботев Н. В. мыччалэ прекраснэй удж урожай дзимлялэмын, лунся нормаез тырта—150 процент вылэ.

Плотниковскэй колхозісь (Кудымкарскэй район) Злобин И. Ф. и Злобин Н. С. жнейкаэн вундэмэн нормаез тыртэны 150 процент вылэ.

Рисков, Чугаев

СССР Верховнэй Советлэн Мэдэдз Сессия

Август 20 лунэ СССР Верховнэй Совет заседаннё залоын чулаліс нольэт этласа заседаннё Союз Советлэн да Национальносттез Советлэн. Раздельнэй голосованнёэн Палатаезын СССР Верховнэй Совет единогласнэя утвердитіс „СССР международнэй договоррезлэн ратификацияез да денонсациез порядок йылісь Закон".

Сы бэрын рассматривайтчис вопрос „Государственнэй налог йылісь единоличнэй хозяйствоа вэллъез вылэ.

Август 21 лунэ вэлі медбэр'я этласа заседаннё Союз Советлэн да Национальносттез советлэн Союз Совет да Национальносттезлэн Совет единогласнэя утвердитісэ „Закон Всесоюзнэй сельскохозяйственнэй выставка йылісь".

Выставкаэс осьтэм вуджэтэм август 1-й лун кежэ 1939 годэ.

Ета бэрын Верховнэй Совет обсуждайтіс лун порядокліс медбэръя вопрос—СССР Верховнэй Совет Президиумлэн указзъез йылісь, кэдна примитэмась первэй да мэдэдз Сессияез коласын периодэ и принадлежащэййез утвержденнёлэ СССР Верховнэй Советын.

Рабоче-Крестьянскэй Краснэй Армиялісь XX-летие ознаменованнёэ амнистия йылісь;

СССР Народнэй Комиссаррез должносттезісь—А. В. Бакулинэс, Н. И. Пахомовэс, М. В. Поповэс, А. Д. Брускинэс, А. Л. Гилинскэйэс освободитэм йылісь;

Ёрт Л. М. Кагановичэс сообщеннё путтез Народнэй Комиссарэн совместительство сьэрті тяжелэй промышленностын Народнэй Комиссар уджалікэ, ёрт Н. И. Ежовэс—воднэй транспортын Народнэй Комиссарэн совместительство сьэрті внутренньэй делоезын Народнэй Комиссарэн уджалікэ, ёрт С. Е. Скрынниковэс—заготовкаез кузя Народнэй Комиссарэн, ёрт В. К. Львовэс—машиностроеннёын Народнэй Комиссарэн, ёрт И. Г. Кабановэс пищевэй промышленносьтьэ Народнэй Комиссарэн утвердитэм йылісь.

Верховнэй Совет единогласнэя утвердитіс енэ указзъезсэ. Ета бэрын Союз Совет да Национальносттезлэн Совет СССР Верховнэй Совет Президиумлэн решеннёезсянь примитісэ постановленнё СССР Конституциясь (Основнэй закон) 22-й да 23-й статьяезэс изменитэм да дополнитэм йылісь.

Ета вылын СССР Верховнэй Советлэн мэдэдз Сессия кончитіс ассис уджсэ.

ВТОРАЯ СЕССИЯ ВЕРХОВНОГО СОВЕТА СССР 1-го СОЗЫВА

Законы, принятые Верховным Советом СССР

ЗАКОН

о едином государственном бюджете Союза Советских Социалистических Республик на 1938 год

Верховный Совет Союза Советских Социалистических Республик **постановляет**:

1. Утвердить представленный Советом Народных Комиссаров СССР единый государственный бюджет СССР на 1938 год с принятыми по докладам Бюджетных Комиссий Совета Союза и Совета Национальностей изменениями, а именно всего по доходам—132.637.993 тыс. руб. и всего по расходам—131.137.993 тыс. руб., с превышением доходов над расходами в сумме—1.500.000 тыс. руб.

2. В соответствии со статьей 1-й настоящего закона утвердить доходы и расходы союзного бюджета по доходам в сумме—97.878.963 тыс. руб. и по расходам в сумме—96.378.963 тыс. руб., с превышением доходов над расходами в сумме—1.500 000 тыс. руб.

3. Утвердить государственные бюджеты союзных республик на 1938 год в следующих суммах:

	По доходам (в тыс. руб.)	По расходам (в тыс. руб.)
Российская Советская Федеративная Социалистическая Республика	21 406.731	21.406.731
Из них: республиканский бюджет	15.480.076	3.844.894
местные бюджеты	5.926.655	17.561.837
Украинская Советская Социалистическая Республика	5.977.218	5.977.218
Из них: республиканский бюджет	4.462.583	1 451.792
местные бюджеты	1.514.635	4.525.426
Белорусская Советская Социалистическая республика	1.167.210	1.167.210
Из них: республиканский бюджет	1.022.220	460.827
местные бюджеты	144.990	706.383
Азероайджанская Советская Социалистическая Республика	915.723	915.723
Из них: республиканский бюджет	762.496	356.207
местные бюджеты	153.227	559.516
Грузинская Советская Социалистическая Республика	1.068.637	1.068.637
Из них: республиканский бюджет	914.568	466 711
местные бюджеты	154.069	601.926
Армянская Советская Социалистическая Республика	388 427	388.427
Из них: республиканский бюджет	348.216	182.861
местные бюджеты	40.211	205.566
Туркменская Советская Социалистическая Республика	441.284	441.284
Из них: республиканский бюджет	383.906	206.427
местные бюджеты	57.378	234.857
Узбекская Советская Социалистическая Республика	1.314. 93	1.314.693
Из них: республиканский бюджет	1.100.402	613.765
местные бюджеты	214.291	700.928
Таджикская Советская Социалистическая Республика	448.928	448.928
Из них: республиканский бюджет	407.148	211 286
местные бюджеты	41.780	237.642
Казахская Советская Социалистическая Республика	1.282.602	1.282.602
Из них: республиканский бюджет	1.157.903	466.469
местные бюджеты	124.699	816.133
Киргизская Советская Социалистическая Республика	347. 577	347. 577
Из них: республиканский бюджет	312. 844	153. 797
местные бюджеты	34. 733	193. 780
Итого по государственным бюджетам союзных республик	34. 759. 030	34. 759. 030
Из них: республиканские бюджеты	26. 352. 362	8. 415. 036
местные бюджеты	8. 406. 668	26. 343. 994

4. Утвердить отчисления из республиканских бюджетов в бюджеты АССР и местных советов в следующих суммах:

	В тыс. руб.
Российская Советская Федеративная Социалистическая Республика	11. 635. 182
Украинская Советская Социалистическая Республика	3. 010. 791
Белорусская Советская Социалистическая Республика	561. 393
Азербайджанская Советская Социалистическая Республика	406. 239
Грузинская Советская Социалистическая Республика	447. 857
Армянская Советская Социалистическая Республика	165. 355
Туркменская Советская Социалистическая Республика	177. 479
Узбекская Советская Социалистическая Республика	486. 637
Таджикская Советская Социалистическая Республика	195. 862
Казахская Советская Социалистическая Республика	691. 434
Киргизская Советская Социалистическая Республика	159. 047
Итого	17. 937. 326

5. Установить на 1938 год отчисления от общесоюзных государственных налогов в республиканские и местные бюджеты в следующих размерах:

а) от сбора в городах на нужды жилищного и культурно-бытового строительства по РСФСР, Украинской ССР, Белорусской ССР, Азербайджанской ССР, Грузинской ССР, Армянской ССР и Узбекской ССР—50 проц. и по остальным союзным республикам—100 проц.;

б) от сбора на нужды жилищного и культурно-бытового строительства в сельских местностях по всем союзным республикам—100 проц.;

в) от поступлений по подоходному налогу с колхозов и сельскохозяйственному налогу с колхозников и единоличников—по РСФСР, УССР и БССР—75 проц. и по остальным республикам—100 проц.

6. Поручить Совету Народных Комиссаров СССР, в соответствии с утвержденными Верховным Советом СССР суммами отчислений союзным республикам от налога с оборота, установить по каждой союзной республике проценты отчислений от этого налога.

7. Отметить неудовлетворительную организацию взимания Наркомфином СССР и его местными органами установленных законом сельских налогов и сборов в 1937 году.

Обязать Наркомфин СССР и местные советские органы принять меры к улучшению работы финансовых органов.

8. Предложить Совету Народных Комиссаров СССР внести на утверждение следующей Сессии Верховного Совета СССР проект закона о едином государственном бюджете СССР, предусматривающий установление более устойчивых источников доходов по республиканским и местным бюджетам.

9. Поручить Совету Народных Комиссаров СССР представить в Верховный Совет СССР не позднее 15 декабря 1938 года проект единого государственного бюджета СССР на 1939 год.

10. Утвердить отчет об исполнении государственного бюджета СССР за 1936 г. по доходам—83.760.252.898 руб. и по расходам—81.827.108.678 руб., с превышением доходов над расходами в сумме 1.933.144.220 руб.

Председатель Президиума Верховного Совета СССР М. КАЛИНИН

Секретарь Президиума Верховного Совета СССР А. ГОРКИН

Москва, Кремль, 14 августа 1938 г.

ЗАКОН

о судоустройстве СССР, союзных и автономных республик

1.

Общие положения.

Статья 1. В соответствии со ст. 102 Конституции СССР правосудие в СССР осуществляется Верховным Судом СССР, Верховными Судами союзных республик, краевыми и областными судами, судами автономных республик и автономных областей, окружными судами, специальными судами СССР, создаваемыми по постановлению Верховного Совета СССР, народными судами.

Статья 2. Правосудие в СССР имеет своей задачей защиту от всяких посягательств:

а) установленного Конституцией СССР и конституциями союзных и автономных республик общественного и государственного устройства СССР, социалистической системы хозяйства и социалистической собственности;

б) политических, трудовых, жилищных и других личных и имущественных прав и интересов граждан СССР, гарантированных Конституцией СССР и конституциями союзных и автономных республик;

в) прав и охраняемых законом интересов государственных учреждений, предприятий, колхозов, кооперативных и иных общественных организаций.

Правосудие в СССР имеет своей задачей обеспечение точного и неуклонного исполнения советских законов всеми учреждениями, организациями, должностными лицами и гражданами СССР.

Статья 3. Советский суд, применяя меры уголовного наказания, не только карает преступников, но также имеет своей целью исправление и перевоспитание преступников.

Всей своей деятельностью суд воспитывает граждан СССР в духе преданности родине и делу социализма, в духе точного и неуклонного исполнения советских законов, бережного отношения к социалистической собственности, дисциплины труда, честного отношения к государственному и общественному долгу, уважения к правилам социалистического общежития.

Статья 4. Указанные в ст. 2 настоящего закона задачи суды в СССР осуществляют путем:

а) разбирательства в судебных заседаниях уголовных дел и применения установленных законом мер наказания к изменникам родины, вредителям, расхитителям социалистической собственности и другим врагам народа, а также к грабителям, ворам, хулиганам и иным преступникам;

б) разбирательства и разрешения в судебных заседаниях дел по спорам, затрагивающим права и интересы граждан, государственных учреждений,

Продолжение на 3 й стр.

ВТОРАЯ СЕССИЯ ВЕРХОВНОГО СОВЕТА СССР 1-го СОЗЫВА

Законы, принятые Верховным Советом СССР

З А К О Н

о судоустройстве СССР, союзных и автономных республик

предприятий, колхозов и других общественных организаций.

Статья 5. Правосудие в СССР осуществляется на началах:

а) единого и равного для всех граждан суда, независимо от социального, имущественного и служебного положения граждан, их национальной и расовой принадлежности;

б) единого и обязательного для всех судов уголовного, гражданского и процессуального законодательства СССР.

Статья 6. Судьи независимы и подчиняются только закону (ст. 112 Конституции СССР).

Статья 7. В соответствии со ст. 110 Конституции СССР судопроизводство в СССР ведется на языке союзной или автономной республики или автономной области с обеспечением для лиц, не владеющих этим языком, полного ознакомления с материалами дела через переводчика, а также права выступать на суде на родном языке.

Статья 8. В соответствии со ст. 111 Конституции СССР разбирательство дел во всех судах СССР открытое, поскольку законом не предусмотрены исключения, с обеспечением обвиняемому права на защиту.

Статья 9. В соответствии со ст. 103 Конституции СССР рассмотрение дел во всех судах СССР осуществляется с участием народных заседателей, кроме случаев, специально предусмотренных законом.

Статья 10. В соответствии со ст. ст. 105, 106, 107, 108 и 109 Конституции СССР суды в СССР образуются на началах выборности в порядке, установленном настоящим законом.

Статья 11. Судьями и народными заседателями могут быть все граждане, пользующиеся избирательными правами.

Статья 12. Народные заседатели призываются к исполнению своих обязанностей в судах в порядке очередности по списку не более, чем на 10 дней в году, кроме случаев, когда продление этого срока вызывается необходимостью участия народных заседателей в рассмотрении судебного дела.

Во время исполнения своих обязанностей в суде народные заседатели пользуются всеми правами судьи.

Статья 13. За народными заседателями из числа рабочих и служащих на все время исполнения ими обязанностей в суде сохраняется их заработная плата.

Во всех остальных случаях оплата народным заседателям расходов, связанных с исполнением их обязанностей в суде, производится в порядке, устанавливаемом законодательством союзных республик.

Статья 14. Рассмотрение дел во всех судах осуществляется в составе судьи и двух народных заседателей, кроме случаев, специально предусмотренных законом, когда это разбирательство осуществляется тремя членами суда.

Статья 15. Приговоры, решения и определения всех судов, кроме Верховного Суда СССР и Верховных Судов союзных республик, могут быть в установленном законом порядке обжалованы осужденными, их защитниками, истцами, ответчиками и представителями их интересов или опротестованы прокурором в вышестоящий суд.

При рассмотрении жалоб и протестов вышестоящий суд по имеющимся в деле и представленным сторонами материалам проверяет законность и обоснованность вынесенного нижестоящим судом приговора или решения.

Статья 16. Судебные приговоры, решения и определения, вступившие в законную силу, могут быть опротестованы лишь Прокурором СССР или прокурором союзной республики, председателем Верховного Суда СССР и председателем Верховного Суда союзной республики в соответствии со ст. ст. 51, 64, 74 настоящего закона.

Статья 17. Освобождение судей от должности и народных заседателей от их обязанностей допускается не иначе, как по отзыву избирателей, или же в силу состоявшегося о них приговора суда.

Статья 18. Возбуждение против судей уголовного преследования, отстранение их в связи с этим от должности и предание суду производится:

в отношении народных судей, членов краевых, областных, окружных судов, судов автономных областей, членов Верховных судов союзных и автономных республик—по постановлению прокурора союзной республики с санкции Президиума Верховного Совета союзной республики;

в отношении членов Верховного Суда СССР и специальных судов СССР—по постановлению Прокурора СССР с санкции Президиума Верховного Совета СССР.

Статья 19. В случае временного отсутствия народного судьи (болезни, отпуска и т. д.) исполнение обязанностей судьи на время его отсутствия возлагается районным советом депутатов трудящихся на одного из народных заседателей.

Статья 20. В случае выбытия народного судьи до истечения срока его полномочий новые выборы народного судьи организуются не позднее 2-месячного срока со дня выбытия.

Новые выборы народного судьи организуются Народным комиссариатом юстиции союзной республики, а в автономной республике—Народным Комиссариатом юстиции автономной республики.

В случае выбытия членов окружных, краевых, областных и Верховных Судов союзных и автономных республик, а также членов специальных судов и Верховного Суда СССР, выборы новых членов судов производятся на очередной сессии Советов депутатов трудящихся области, края, округа, Верховного Совета союзной и автономной республики, Верховного Совета СССР.

II.

Народный суд

Статья 21. Народный суд рассматривает:

а) уголовные дела—о преступлениях против жизни, здоровья, свободы и достоинства граждан—об убийствах, нанесении телесных повреждений, производстве незаконных абортов, незаконном лишении свободы, изнасиловании, злостном неплатеже алиментов, оскорблении, хулиганстве, клевете;

об имущественных преступлениях—разбое, грабеже, кражах, мошенничестве, вымогательстве;

о служебных преступлениях должностных лиц—злоупотреблении властью, превышении власти, бездействии власти, растратах, бесхозяйственности, подлогах, обвешивании и обмеривании, превышении цен;

о преступлениях против порядка управления—нарушении избирательного закона, злостном неплатеже установленных законом налогов и сборов, отказе от выполнения государственных поставок и повинностей, уклонении от призыва и от обязанностей военной службы, нарушении законных распоряжений органов власти;

б) гражданские дела—

по искам об имуществе,

по искам, связанным с нарушением законов о труде,

по искам об уплате алиментов,

по искам о наследстве,

и другие уголовные и гражданские дела, отнесенные законом к его ведению.

Статья 22. На основании статьи 109 Конституции СССР народные суды избираются гражданами района на основе всеобщего, прямого и равного избирательного права при тайном голосовании сроком на три года.

Статья 23. Народные судьи и народные заседатели избираются гражданами районов по избирательным округам, избирательный округ по выборам народных судей и народных заседателей охватывает все население, проживающее на территории деятельности данного народного суда.

Статья 24. Право выставления кандидатов в народные судьи и народные заседатели обеспечивается за общественными организациями и обществами трудящихся: коммунистическими партийными организациями, профессиональными союзами, кооперативами, организациями молодежи, культурными обществами, а также общими собраниями рабочих и служащих—по предприятиям, военнослужащих—по воинским частям, общими собраниями крестьян—по колхозам, рабочих и служащих совхозов—по совхозам.

Статья 25. Порядок регистрации кандидатов и опубликования списков кандидатов в народные судьи и народные заседатели, а также сроки и порядок их выборов определяются „Положениями о выборах судей и народных заседателей", утверждаемыми Верховными Советами союзных республик.

Статья 26. Количество народных судов для каждого района устанавливается Советом Народных Комиссаров союзной республики по представлению Народного комиссара юстиции союзной республики. В автономных республиках количество народных судов для каждого района устанавливается Советом Народных Комиссаров автономной республики по представлению Народного комиссара юстиции автономной республики.

Статья 27. Народный суд до рассмотрения дела в судебном заседании:

а) утверждает обвинительное заключение, представленное прокурором. При несогласии с обвинительным заключением, народный суд вправе возвратить дело прокурору на доследование, либо прекратить дело производством при наличии к этому достаточных оснований;

б) разрешает вопрос о заключении обвиняемого под стражу или освобождении его из-под стражи;

в) выносит решение об обязательном участии при рассмотрении дела защитника и прокурора.

Статья 28. Народный судья:

а) по поступившим жалобам и заявлениям выносит постановление о возбуждении уголовного преследования, либо об отказе в этом;

б) в случае необходимости, направляет заявления или жалобы следственным органам для расследования;

в) назначает дела к слушанию;

г) делает распоряжения о вызове в суд обвиняемых, свидетелей, экспертов и извещает о времени рассмотрения дела истцов и ответчиков;

д) председательствует в заседаниях народного суда.

Статья 29. Народные судьи отчитываются перед избирателями в своей работе и работе народного суда.

III.

Краевой, областной, окружной суд и суд автономной области

Статья 30. В соответствии со ст. 108 Конституции СССР краевой, областной, окружной суд и суд автономной области избирается краевым, областным, окружным советом депутатов трудящихся или советом депутатов трудящихся автономной области сроком на пять лет.

Статья 31. Краевой, областной, окружной суд и суд автономной области состоит из председателя, заместителей председателя, членов суда и народных заседателей, призываемых для участия в рассмотрении судебных дел.

Статья 32. Краевой, областной, окружной суд и суд автономной области

Окончание на 4-й стр.

ВТОРАЯ СЕССИЯ ВЕРХОВНОГО СОВЕТА СССР 1-го СОЗЫВА

Законы, принятые Верховным Советом СССР

З А К О Н

о судоустройстве СССР, союзных и автономных республик

рассматривают отнесенные законом к их ведению уголовные дела о контрреволюционных преступлениях, об особо опасных преступлениях против государственного управления, о хищениях социалистической собственности, об особо важных должностных и хозяйственных преступлениях, а также отнесенные законом к их ведению гражданские дела по спорам между государственными и общественными учреждениями, предприятиями и организациями.

Краевой, областной, окружной суд и суд автономной области рассматривают кроме того жалобы и протесты на приговоры, решения и определения народных судов.

Статья 33. В составе краевого, областного, окружного суда и суда автономной области действуют:

а) судебная коллегия по уголовным делам—для рассмотрения уголовных дел, подсудных краевому, областному, окружному суду и суду автономной области, а также для рассмотрения жалоб и протестов на приговоры и определения народных судов;

б) судебная коллегия по гражданским делам—для рассмотрения гражданских дел, подсудных краевому, областному, окружному суду и суду автономной области, а также для рассмотрения жалоб и протестов на приговоры и определения народных судов.

Статья 34. Судебные коллегии краевого, областного, окружного суда и суда автономной области рассматривают уголовные и гражданские дела в составе председательствующего —председателя или члена суда и двух народных заседателей.

Статья 35. Судебные коллегии краевого, областного, окружного суда, суда автономной области рассматривают жалобы и протесты на приговоры, решения и определения народных судов в составе трех членов соответсвующего суда.

Статья 36. В областях, входящих в состав края, окружные и областные суды действуют в том же составе, что и краевой суд.

Статья 37. Председатель краевого, областного, окружного суда и суда автономной области председательствует в судебных заседаниях или назначает для председательствования в судебных заседаниях члена краевого, областного, окружного суда и суда автономной области, назначает дела к слушанию, дает распоряжения о вызове в суд обвиняемых, свидетелей, экспертов и извещает о времени рассмотрения дела истцов и ответчиков.

IV.

Верховный Суд автономной республики

Статья 38. В соответствии со ст. 107 Конституции СССР Верховный Суд автономной республики избирается Верховным Советом автономной республики сроком на 5 лет.

Статья 39. Верховный Суд автономной республики состоит из председателя, заместителей председателя, членов суда и народных заседателей, призываемых к участию в рассмотрении судебных дел.

Статья 40. Верховный Суд автономной республики рассматривает отнесенные законом к его ведению уголовные дела о контрреволюционных преступлениях, об особо опасных преступлениях против государственного управления, о хищениях социалистической собственности, об особо важных должностных и хозяйственных преступлениях, а также отнесенные законом к его ведению гражданские дела по спорам между государственными и общественными учреждениями, предприятиями и организациями.

Верховный Суд автономной республики рассматривает кроме того жалобы и протесты на приговоры, решения и определения народных судов.

Статья 41. В составе Верховного Суда автономной республики действуют:

а) судебная коллегия по уголовным делам для рассмотрения уголовных дел, отнесенных законом к ведению Верховного Суда автономной республики, а также для рассмотрения жалоб и протестов на приговоры и определения народных судов;

б) судебная коллегия по гражданским делам для рассмотрения гражданских дел, отнесенных законом к ведению Верховного Суда автономной республики, а также для рассмотрения жалоб и протестов на решения и определения народных судов.

Статья 42. Судебные коллегии Верховного Суда автономной республики рассматривают дела в составе председательствующего — председателя или члена Верховного Суда и двух народных заседателей.

Статья 43. Судебные коллегии Верховного Суда автономной республики рассматривают жалобы и протесты на приговоры, решения и определения народных судов в составе трех членов Верховного Суда автономной республики.

Статья 44. Председатель Верховного Суда автономной республики председательствует в судебных заседаниях или назначает для председательствования в судебных заседаниях члена Верховного Суда автономной республики, назначает дела к слушанию, дает распоряжения о вызове в суд обвиняемых, свидетелей, экспертов и извещает о времени рассмотрения дела истцов и ответчиков.

V.

Верховный Суд союзной республики

Статья 45. Верховный Суд союзной республики является высшим судебным органом союзной республики. На Верховный Суд союзной республики возлагается надзор за судебной деятельностью всех судебных органов союзной республики, автономных республик, краев, областей и округов, входящих в состав данной союзной республики.

Статья 46. В соответствии со ст. 106 Конституции СССР, Верховный Суд союзной республики избирается Верховным Советом союзной республики сроком на пять лет.

Статья 47. Верховный Суд союзной республики состоит из председателя, заместителей председателя, членов суда и народных заседателей, призываемых к участию в рассмотрении судебных дел.

Статья 48. Верховный Суд союзной республики действует в составе:

а) судебной коллегии по уголовным делам для рассмотрения уголовных дел, отнесенных законом к ведению Верховного Суда союзной республики, а также для рассмотрения жалоб и протестов на приговоры и определения краевых, областных и других судов союзной республики;

б) судебной коллегии по гражданским делам для рассмотрения гражданских дел, отнесенных законом к ведению Верховного Суда союзной республики, а также для рассмотрения жалоб и протестов на решения и определения краевых, областных и других судов союзной республики.

Статья 49. Судебные коллегии Верховного Суда союзной республики рассматривают дела в составе председательствующего — председателя или члена Верховного Суда и двух народных заседателей.

Статья 50. Судебные коллегии Верховного Суда союзной республики рассматривают жалобы и протесты на приговоры, решения и определения краевых, областных и других судов союзной республики в составе трех членов Верховного Суда.

Статья 51. Верховный Суд союзной республики осуществляет надзор за судебной деятельностью судов республики путем:

а) рассмотрения протестов Прокурора СССР, Прокурора союзной республики, Председателя Верховного Суда СССР, Председателя Верховного Суда союзной республики на приговоры, решения и определения, вступившие в законную силу;

б) рассмотрения в судебных заседаниях жалоб и протестов по делам, решенным судами союзной республики.

Статья 52. Председатель Верховного Суда союзной республики председательствует в судебных заседаниях или назначает для председательствования в судебных заседаниях члена Верховного Суда союзной республики, назначает дела к слушанию, дает распоряжения о вызове в суд обвиняемых, свидетелей, экспертов и извещает о времени рассмотрения дела истцов и ответчиков.

VI.

Специальные суды СССР

Статья 53. На основании ст. 102 Конституции СССР действуют следующие специальные суды СССР:

а) военные трибуналы;

б) линейные суды железнодорожного транспорта;

в) линейные суды водного транспорта.

Статья 54. В соответствии со ст. 105 Конституции СССР председатель, заместители председателя, члены специальных судов СССР избираются Верховным Советом СССР сроком на пять лет.

Статья 55. Для участия в судебных заседаниях военных трибуналов, линейных судов железнодорожного и водного транспорта привлекаются народные заседатели, избираемые краевыми и областными советами депутатов трудящихся и Верховными Советами союзных и автономных республик.

Статья 56. Военные трибуналы, линейные суды железнодорожного и водного транспорта рассматривают дела в составе председательствующего — председателя или члена суда и двух народных заседателей, кроме случаев, когда по закону дела рассматриваются в составе трех членов соответствующего суда.

Статья 57. Военные трибуналы организуются:

а) при военных округах, фронтах и морских флотах;

б) при армиях, корпусах, иных воинских соединениях и военизированных учреждениях.

Статья 58. Военные трибуналы рассматривают дела о воинских преступлениях, а также об иных преступлениях, отнесенных законом к их ведению.

Статья 59. Военные трибуналы при округах, фронтах и морских флотах рассматривают уголовные дела, отнесенные законом к их ведению, а также рассматривают жалобы и протесты на приговоры по делам, рассмотренным военными трибуналами армий, корпусов, иных воинских соединений и военизированных учреждений.

Статья 60. Линейные суды железнодорожного и водного транспорта рассматривают отнесенные законом к их ведению дела о преступлениях, направленных на подрыв трудовой дисциплины на транспорте, и о других преступлениях, нарушающих нормальную работу транспорта.

Статья 61. Линейные суды железнодорожного и водного транспорта организуются соответственно на железных дорогах и водных путях сообщения.

Статья 62. Председатели военных трибуналов, линейных судов железнодорожного и водного транспорта председательствуют в судебных заседаниях или назначают для председательствования в судебных заседаниях членов военных трибуналов и линейных судов, назначают дела к слушанию, дают распоряжения о вызове в суд обвиняемых, свидетелей и экспертов.

Окончание в след. номере.

И. О. отв. ред В. Гагарин

Г. Кудымкар типогр. Окргосиздата Зак. № 1203—1938 г. Тираж 710 Уполномоченный Свердобллита № 1472