А. КОНОНОВ

ЛЕНИН СЯРЫСЬ РАССКАЗЪЁС

УДМУРТГОСИЗДАТ
1940

20 Ofs nas

ОБЯЗАТЕЛЬНЫЙ
КОНТРОЛЬНЫЙ
ЭКЗЕМПЛЯР.

Удмур.
Н 3-335

А. КОНОНОВ

ЛЕНИН СЯРЫСЬ РАССКАЗЪЁС

УДМУРТГОСИЗДАТ — 1940 — ИЖЕВСК

Гос. Публичная Библиотека в Ленинграде

А. КОНОНОВ

РАССКАЗЫ О ЛЕНИНЕ

На удмуртском языке

Перевод М. Воронцова

РАЗЛИВ ТЫ ДОРЫН

Ленинград сьӧрын Разлив станция вань. Со станция дорысен кыдёкын ик ӧвӧл — пичигес ты. Тулыс, лымы шунам бере, ты вӧлске, бадзым луэ, возьвылъёсты вуэн шобыртэ. Соин ик со инты Разлив шуыса нимаське.

Гужем, июль толэзь азелы, возьвылъёсын жужыт турын будэ. Сое турнаны дыр вуэ.

Тӥни сыче дыре ик Разливе Ленин лыктӥз.

Со вал 1917 арын. Ленинлы тушмонъёслэсь ватскылоно луылӥз.

Владимир Ильич ты сьӧры улыны тупатскиз.

Солы улон инты дасязы: турын зурод пушкы буш инты тупатӥзы, зорлэсь ватскыны мед луоз шуыса, — озьы со тылыс (шалаш) луиз.

Нош Владимир Ильичлы сыче квартира ӧзгес яра. Со нюлэскы мынӥз, юнэсь улвайёсты кораз, лыс-ньӧр тӥяз но ас сяменыз тылыс лэсьтӥз: улвайёсты музъеме мургес мертчытъяз, соос вылэ лыс-ньӧр тыриз но котырак турынэн шобыртӥз. Эркын но шулдыр луиз.

Владимир Ильичлэн хозяйствоез бадзым ӧй вал: корт чайник, котелок, тӥр, пила но кусо.

Кутскиз Ленин тылысын улыны.

Солэн самой яратоно интыез бадьпу куак пӧлын бадзым лӥял дорын вал.

Ленин отын музъем вылэ пуксьылӥз, лӥял вылэ бумага листъёссэ тырылӥз но гожъялляз. Бадьпу куакъёс котырак сое шобыртылӥзы.

Жытлы быдэ ты вылын лодка адскылӥз. Со осконо адями Петроградысь Ленинлы выль газетъёс но гожтэтъёс вае.

Владимир Ильич лыдзылӥз гожтэтъёсты, мылысь-кыдысь учкылӥз газетъёсты но ваньзэ, мар сое интересовать каре вал, лыз карандашен пусйылӥз.

Петроградын нюръяськон öз дугдылы.

Рабочийёслэн асьсэлэн тушмонъёссылы пумит — буржуазиялы но помещикъёслы пумит — бое мыныны мылкыдзы туж бадзым вал. Соос дышетскизы военной стройлы, оружиез киултонлы — дасяськизы вооруженной восстанилы.

Крестьянъёс помещикъёслэсь усадьбаоссэс сутылйзы, музъемзэс асьсэ ки улэ басьтылйзы.

Ленинлы тодмо вал: вормон матын.

Владимир Ильич нуналлы быдэ гожтэтъёс гожъялляз Петроградэ — Сталин, Дзержинский, Свердлов эшъёслы.

Гожтэтъёсаз со валэктонъёс сётъялляз со сярысь, кызьы кутскыны вооруженной восстаниез: нырысь ик таланы кулэ телеграфез но телефонной станциез; Нева вамен выжъёсты талано; Петроград доры матэ революционной морякъёсын военной корабльёсты ыстыны кулэ.

Озьы Ленинской тылысысь мыныйзы Петроградэ вооруженной восстани сярысь приказъёс: тылыс революцилэн штабез луиз.

Нош тушмонъёс со дыре Ленинэз котькытысь утчазы но шедьтыны öз быгатэ. Буржуазной газетъёсын гожъязы, что Ленин аэропланын граница сьöры лобзиз, подводной лодкаын морае ватскиз.

Ленин лыдзылйз но серекъялляз:

— Вот гороховой шутъёс!

Сион ласянь соку секыт дыр вал, соин ик Ленинлэн куддыръёсы даже нянез но öз луылы. Озьы ке но, Ильич ӧем дыръя сион сярысь вунэтылйз; туж сютэм луэмзэ со солы станциысь ӧукна сион вайылыкузы гинэ тодаз вайылйз.

Одйг пол Разлив гуртысь пиналъёс тыысь бадзым чипеез кутйзы но сое тылысэ ваизы.

Тылыс азьын ваё ӧогъёс вылын Ленинлэн котелокез ошемын.

Пиналъёс соку ик быдэс чипейысь Ленинлы шыд пöзьтыны мылкыд каризы. Нош Владимир Ильич соосты дугдытйз:

— Дугдэ-ай! Туннэ мынам няне но чае вань на. Нош ӧуказелы нуназе сиськыны номыри öвöл: кельтом ай чипеез ӧуказе обедлы.

Ленин Разливын.

М. Соколов художниклэн картинаысьтыз.

Владимир Ильич турын турналляз, куасьтылйз сое, нош зорон азьын зуродэ люкалляз.

Одйг пол нюлэс сьӧрысь сьӧд пилем йутскиз но йыны инмез шобыртйз. Владимир Ильич, дыртыса, турынэз зуродэ люканы кутскиз. Чилектэм ог кӧня ке люкъёслы пилемез кесиз, туж юн гудыртйз. Нош зорыны кутскыку, турын люкамын вал ини.

Зор бере омыр чылкытаз, сяськаослэн, турынлэн, музъемлэн капчи, ческыт зынзы йутскиз. Нош ик шунды шорын ты чиляны кутскиз. Со вакыт Ленин адзиз: яр дуре лодка дугдйз.

Ленин учкиз но шумпотйз:

— Серго лыктэм!

Серго Орджоникидзе пичи сюрес кузя, куакъёс пӧлтй мынэ, Ленинэз уг адзы.

Нош куке Владимир Ильич куакъёс пӧлысь солэн пумитаз потйз, Орджоникидзе синкашъёссэ лек кариз: кыйе ке но тодмотэм адями... Кытысь со? Малы со Ленинлэн улон интыез дортй калге?

Владимир Ильичез зэмзэ но тодманы шуг вал: тушез но мыйыкез солэн мычемын вал, картузэз кымысыз ышытозь мур изьыямын, дйсяськемын вал со кесяськем саесо вуж пальтоен...

Ленин соин зечъяськиз, нош Орджоникидзе ялан сое уг тодма на. Соку Владимир Ильич шулдыр мылкыдэн солэн пельпумаз чапкиз:

— Мар-о, уд тодмаське-а, Серго эш?

Тйни соку гинэ Орджоникидзе Ленинэз тодмаз.

Соос тылысэ мынйзы. Серго лыктэм Сталин эш дорысь Владимир Ильичлы туж кулэ иворъёсты вераны. Унозэ уг луы вал гожтэтъёсы гожъяны. Ленин дышетылйз аслэсьтыз эшъёссэ секретной указаниосты, бумага вылэ гожъятэк, тодазы возьыны; бумага шедьыны быгатысал тушмонъёслэн яке предательёслэн киязы.

Кема вераськиз Владимир Ильич со нуналэ Серго эшен; нош чукна витьымтэ куно Петроградэ кошкиз. Со нуиз Сталинлы Ленинлэсь ответ но валэктонъёс.

* * *

Жоген со бере ик Владимир Ильич доры одйг эш лыктйз но шуиз:

— Центральной комитет решить кариз, что тйледлы Финляндие мыныса умойгес луоз. Татын тйледыз шӧдыны быгатйзы ини.

Ленин серекъяны кутскиз:

— Монэ татын ини уже медъяны кутскизы — турын куасьтыны. Одйг пересь ветлйз, туж серьезной маке.

Лыктэм эш шуэктйз:

— Тйни адзиды-а! Олонош, со сыщик? Татысь нюлэс возьмась но, озьы ик, тйледыз адзем ни, лэся...

Владимир Ильич солэсь верамзэ вис кариз:

— Ну со пустяки! Нюлэс возьмась но, пересь но мыным урод уз лэсьтэ. Нош та зоред... Зоред, пожалуй, монэ татысь уллялоз: ведь табере мыным татын ужаны некытын.

Со аслаз яратон интыез шоры учкиз: лйял котмемын, гылзыт, солэн дуръёсыз векчи губиосын шобырскиллям но даже тордэм кадь луэм.

Кык нунал ортчыса Ленин аслаз тылысысьтыз кошкиз.

Нош Ленинской тылысысь хозяйство — тйр, котелок, чайник но кусо — табере Москваын, Ленинлэн музеяз. Стын ик пиялао шкафын пальтоез но ошемын, кудзэ нуллйз соку Ленин; со туж простой, вуж, гордалэс-вож, саесэз но солэн пельпум палаз пичи гинэ кеськемын.

Со пальтоез Ленинлы Аллилуев рабочий Владимир Ильич Разлив ты доры мынон уе сётйз.

71 № ПОЕЗДЛЭН КОЧЕГАРЕЗ

Ленинлы одно ик Россиысь Финляндие кошконовал. Нош кызьы сое лэсьтыны? Тушмонъёс сое котыр утчало: вань станциосы белогвардейской караулъёс пук-

Ленин паровозын.

П. Староносов художниклэн гравюраез.

тылэмын; поездъёсысь утчало. Нош большевикъёс амал шедьтйзы, кызьы Ленинлы кошкыны.

Уин, одйг час но дас минутэ, Удельной станцие 71 № поезд дугдыны кулэ вал. Со поездлэн машинистэныз вераськемын вал: паровозэз станцие со огъя дугдытъян интылэсь палэнэгес дугдытоз, — платформалэн самой пумаз, кытчы электрической фонарьлэн югытэз уг сузьы. Паровозысь кочегар васькоз, нош солэн интыяз Владимир Ильич султоз но со паровозын Финляндие мыноз.

71 № поездлэн машинистэз улытозяз Ленинэз öз адзылы на вал. Куке но адзылысал ке но сое, табере öй тодмасал ни: ведь тушез Ленинлэн мычемын вал, кымысыз парикен шобыртэмын. Парик вылтй сьöд картуз изьыямын.

Поезд дугдэм бере, кочегар пеймытын музъем вылэ тэтчиз но, Владимир Ильич оскыса тубат вылтй паровозэ жутскиз. Машинист номыр но öз юа: валаз, что со Ленин.

Табере паровозын куинь кузя сыло: машинист, солэн юрттйсез но Ленин.

Паровоз пуэн эстйськылйз. Владимир Ильич учкиз: машинистлэн юрттйсез пуэз нырысь топкалы матын нимысьтыз клеткае лэзя. Пу куасьме, юрттйсь сое жуась тылэ öжытэн тыре, нош эгыръёсты, умой-умой мед жуалоз шуыса, корт лопатаен öошатылэ.

Владимир Ильич борддорысь кортöогез шедьтйз, отчы пальтозэ ошиз, саесъёссэ пужалтйз но кочегарлэн ужез борды кутскиз.

Ыль пуэз со клеткае тырылйз, сое гуре лэзяз, жуась сэрегпумъёсты лопатаен бугыръялляз. Машинист ялан берытскылйз но паймыса учкылйз Владимир Ильич шоры, нош юрттйсезлы та туж яраз: табере солэн шутэтскемез луоз. Со палэнэгес пуксиз, чильыменыз пуркке-тйз, выль кочегар шоры учкылйз.

Озьы вуизы Белоостров станциозь. Татй граница ортче. Нош отйяз ини Финляндия.

Вань пассажиръёслэсь документъёссэс эскерыны кутскизы. Эскеризы быдэс поездэз. Машинист тубаттй туж жог васькиз, состав доры бызьыса лыктйз но паровозэз люкиз. Кошкиз водокачка пала — ву басьтыны. Нош вуэз паровозэ дыртытэк лэзе. Ини станциын

куиньметӥ звонок жонгетӥз, нош паровоз ялан водокачка дорын сылэ на.

Машинист доры главной кондуктор шокпотыса бызьыса лыктэ но аслаз свистокез шоры возьматэ: кошкыны дыр! Соку машинист поезд доры туж жог вуиз но паровоззэ прицепить кариз. Главной кондуктор свисток сётӥз.

Машинист шоры сак учкыса, станциын офицер сылэ. И, мае ке но шӧдӥз, лэся: со кинлы ке но киныз шонтӥз. Паровоз доры кӧня ке солдатъёс бызизы...

Нош паровоз ини интыысьтыз кужмо вырӟиз но азьпала жог кошкиз.

ЯГМУЛЬЫ

Финляндиын, асьме границалы матын, кык тыос вань — огез дун, мукетыз пеймыталэс. Огез ӵем нюлэсэн котыртэмын, соин со пеймыт адске, нош дун ты дорын котыр ласянь кыр инты, сое лумбыт шунды югдытэ, соин ик со тыын вуэз туж дун, пыдэсысьтыз кӧльыос ваньмыз адӟисько.

Со тыос вискын, нюлэс дорын ик пичи корка сылэ.

Табере отын нокин но уг ул ни, нош 1917 арын, гужем, отын финской рабочий аслаз кышноеныз но кык пичи пиосыныз улӥз.

Одӥг пол пичи коркалэн хозяйкаез уробо поглянъёслэсь (питранъёслэсь) дыбыртэмзэс кылӥз. Со азбаре потӥз но адӟиз: картэз кыӵе ке но тодмотэм муртэн бертэм.

Картэз солы капчи вазиз:

— Та асьмелэн куномы, Константин Петрович Иванов!

Со дырысен тӥни Константин Петрович пичи корка улыны кариськиз.

Со соку ик кузёлэн пиосыныз эшласькиз. Бадӟымезлы пиезлы тямыс арес вал, нош пичиезлы куать.

Константин Петрович пиналъёсын ӵош нюлэскы ветлылӥз. Гужем быре ни вал, но, котьку сямен сӥзьылкутскон азьын, нюлэскын ягмульы трос вал.

Константин Петрович финской кылэз чик уг тоды вал. Пиналъёс нош ӝуч кылын одйг кыл но уг валало. Эшласькoнлы та öз люкеты, нош вераськoн öз пöрмылы. Ягмульыез куинь кузя бичаллязы, нош со ягмульыос сярысь вераськoн нокызьы но öз пишмылы.

Пиналъёслэсь вераськемзэс куно ичиен-почиен валаны кутскиз. Соос туж ӵем шуылйзы: „Пунаны! Пунатен пунаны!

Ӝуч сямен со луэ — горд мульыос.

Со кылъёс ӝуч кунолы туж яразы. Со но озьы шуыны кутскиз: „Пунатен пунаны“.

Вож турын пушкысь горд ягмульыез адзе но черетске:

— Пунаны!

Пиналъёслэн серемзы потэ. Туж маскара вералляз та кылъёсты Константин Петрович. Нош сыче серекъян дыръя ягмульыез октыны эшшо но шулдыргес луэ вал.

Собере соос куиньназы ик дун ты доры мыно. Куазь шуныт сылйз, ӵапак пыласькoно кадь.

Константин Петрович кылиське, нош картуззэ йырысьтыз уг кушты. Картузэныз ик быдэс ты вамен, ярдурысен ярдурозь, уя со. Пиналъёслэн туж юамзы потэ, малы со картузэн уя, нош кызьы юаны, соос уг тодо.

Константин Петрович вуысь потэ но соку гинэ йырысьтыз картуззэ басьтэ. Йырсиез солэн ӵем но сьöдалэс, кымыс вылаз радтэм выдэмын.

Пиналъёсын ветлэмез бере Константин Петрович котьку ик гожъяськыны пуксьылйз. Гожъяськылйз со ӝог но туж векчи, нунал ӵоже трос листъёсты гожъялляз.

Анайзы соку пиналъёслы шуылйз:

— Табере солы эн люкетэ: со ужа.

Соку пиналъёс куно шоры палэнысен учко. А ӵуказеаз ӵукна нош ик сое нюлэскы мыныны öтё. Ягмульы бичан тырттэм корзиназэс солы возьмато но шуо:

— Пунатен пунаны!

Константин Петрович серектэ но ӝöк сьöрысь султэ:

— Я, пунаны ке, пунаны ке.

Ӝытъёсын ужысьтыз атайзы бертэ но город сярысь маде. Отын Ленин сярысь но большевикъёс сярысь гинэ вераськылйзы, со сярысь, что Россиын ӝоген бур-

жуйёсты уллялозы но власть калык киын луоз. Ленинэз арестовать карыны быгатйсьлы кык сю сюрс манет сётыны тупатэмын. Янгыш луо буржуйёс: соос ки улысь рабочийёс Владимир Ильичез ватыны быгатозы! Нокин шедьтонтэм ватозы.

Константин Петрович вераськемъёсты кылзйськылйз, серекъяз, йырсиез борды киыныз каллен йётскылйз.

Пичи коркан со кема öз улы. Кызьы ке огпол городысь кык кузя рабочийёс вуизы но, куно соосын ӧш кошкиз.

Сйзьыл вуиз. Дун ты дун öз ни адскылы. Яр дурысен яр дурозь секытэсь пеймыталэс тулкымъёс шуккиськыло, нош уйёсын нюлэскысь пужымъёслэн тöлъя ӟукыртэмзы пичи корка кылйськылйз.

Одйг пол пичи коркалэн кузёез Петроградэ кошкиз но кöня ке нуналлы ышиз. Солэн кышноез сюлмаськыны кутскиз: со тодэ вал, что Петроградын ыбылйсько, рабочийёс правительстволы пумит жутскизы, соосын ӧш — солдатъёс но матросъёс.

Ышем кузё бертйз. Вуиз со туж умой мылкыдэн но мадьыны кутскиз: Россиын революция, и табере отын Ленинлэн кивалтэм улсаз Советской правительство.

Собере со чемоданысьтыз Владимир Ильичлэсь патретсэ туж лякытэн поттйз но пиналъёслы возьматйз:

— Тодмаськоды-а?

Анайзы серектйз:

— Кытын соослы тодманы! Ведь соос сое йыраз йырсиен дыръяз адӟизы, йырсиез но бен кыче ӧем вал, быдэс кымыссэ шобыртылйз.

Нош бадӟымез пизы черетскиз;

— Табере мон тодйсько! Мон табере тодйсько, малы со пыласькыкуз картуззэ öз басьтылы! Парикез котмоз шуыса, кышказ со.

Бубиз пичи пиезлэсь юаз:

— Нош тон тодмаськод-а?

Соиз патрет шоры учкиз но, кöня ке сылыса, соос дорын улэм куноез тодмаз. Синъёсызъя тодмаз.

Синъёсыз нош Ленинлэн пöртэмесь вал.

ВЫЖ ВЫЛЫН

1917 .арын 7 ноябрь азьын уин Петроградын восстание кутскиз.

Уй вал пеймыт, шимес. Урамъёсын фонарьёс öз жуалэ. Нева вылын бадзым сьöд мугорыныз большевистской крейсер „Аврора“ жутскемын. Солэн тылъёсыз кысэмын, нош орудиосызлэн гумыосыз берыктэмын Зимний дворец шоры, кытчы ватскиз буржуазной правительство.

Пеймытын кыдёкын ыбылйськем куараос кылйськылйзы, тачыртылйзы мотоциклъёс, из сюресъёс вылтй ургетыса ветлылйзы грузовикъёс: соос вылын солдатъёс но матросъёс сылйзы винтовкаосын.

Урамъёсын тылскемъёс жуало. Красногвардеецъёс тыл дорын шунско, соос каллен куараен верасько, наступать карыны приказэз витё.

Вооружиться карем рабочийёслэн отрядъёссы со дырлы ини Нева вамен вань выжъёсты асьсэ ки улэ басьтйзы.

Одйг выж вылын егит петроградской рабочий Андрей Крутов сылйз. Соин чöш ик выжез возьмазы на эшшо тямыс красногвардеецъёс. Командовать кариз соосын старой большевик, кудзэ ваньзы соос Василий Иванович шуылйзы.

Уй чöже белогвардеецъёс выж шоры кык пол ыбылйзы, нош красногвардеецъёс, интыысьтызы вырзылытэк, соос шоры кужмо ыбылыса, уллязы соосты.

Выж вамен нимысьтыз пропускъёсын гинэ выжыны луэ вал.

Нош одйг адями пропусктэк выжиз. Застава доры со матэ вуэм бере, Василий Иванович кияз револьверен солэн пумитаз вамыштйз но чурыт юаз:

— Тйляд пропускты!

Адями дугдйз но пальтоезлэсь жутэм сирессэ (воротниксэ) куасалтйз. Бамыз солэн кышетэн юн бинялтэмын вал. Со Василий Ивановичлы маке но лушкем вераз. Соиз палэнскиз но честь сётйз. Керттэм ымныро адями жог вамышъёсын Андрей дортй выж вылэ ортчиз но пеймытэ ышиз.

Нош заставалэн начальникез ас интыяз берытскиз,

Андреен артэ султйз. Со одйг кыл но öз вера но ялан учкылйз со пала, кудпала тодмотэм мурт кошкиз. Отйын, шур сьöрын, куд-ог дыръёсы, гуысь кадь, ыбылйськем куараос кылйськылйзы.

Крутов öз ни чида, юаз:

— Мар о бен, возьматйз-а со тыныд пропусксэ?

— Öз. Со öвöл вуэм сое басьтыны. Со ялан ватскыса улйз... Нырысь Финляндиын, собере татын. Нош али тйни Смольное мынэ.

Собере ватсаз на, нош Андрейлы солэн куараез малы ке но кышкам кадь кылйськиз.

— Малпаны гинэ: со вуиз татчы белогвардейской войскоос дортй! Сое... тон валаськод-а, сое виыны быгатысалзы!

Аслаз командирезлэсь сыче куараен вераськемзэ Андрей нырысьсэ кылйз.

Василий Ивановичлэн ымныраз со учкиз но юаз:

— Бен кин вал со?

Красногвардейской заставалэн командирез, честь сётыны дасяськем кадь, шонерскиз но шуиз:

— Владимир Ильич Ленин!

СМОЛЬНОЙЫН

Кыдёкысь сибирской гуртысь крестьянъёс Ленин сярысь кылйзы но со доры осконо адямизэс ыстыны малпазы — секыт крестьянской улон сярысь мадьыны.

Ваньмынызы яратоно одйг пересез бырйизы но сюрес вылэ дасязы.

Кема öоже сюрес вылын вал пересь. Собере ини со вуиз Петроградэ.

Учке: урамъёсын рабочийёс винтовкаосын сыло. Солдатъёслэн полксы музыкаен ортчиз; полк азьпалан бадзым горд знамя нуо.

Пересь лыктйз красногвардеец доры но юаз:

— Кызьы тае валаны кулэ?

Соиз вераз:

— А озьы: буржуйёсты но помещикъёсты уллямы,

Ленин но Сталин красногвардеецъёсын Смольнойын.
П. Васильев художниклэн суредамысьтыз.

нош власть табере — рабочийёслэн но крестьянъёслэн.

Пересь мынэ урам кузя, юалляське, кытысь шедьтыны Ленинэз.

Шуо:

— Смольнойысь.

Кема мынйз со быдэс город пыр, собере туж бадзым корка доры вуиз.

Корка дорын тылскемъёс жуало, пулеметъёс сыло. Пулеметъёс дорын олань-талань матросъёс но солдатъёс ветло.

Со ик вылэм Смольной.

Пересьлы егит матрос яраз. Со ялан пыдберыныз из сюрес вылэ шарккетъя, ваче ки чапкылэ — шунске: кезьыт вал, море вылысь кезьыт тöл пельтйз.

Пересь шуиз матрослы:

— Мыным Ленинэз адзыны кулэ вал.

Матрос сое пыдысеныз йырозяз учкиз но юаз:

— Нош малы кулэ тыныд Ленин доры?

— Лыктй мадьыны солы милям крестьянской улонмы сярысь.

— Мын, пересь, комендант доры пропусклы,— шуиз матрос но собере пересьлы возьматйз, кытчы мыныны кулэ.

Пагзаын комендант доры черод сылэ. Паськытэсь пагза лёгетъёс гылытэсь, дэриесь, нунал ӧоже отй трос калык ортчиз луоз.

Комендант пропускъёсты калленэн гожъя; киыз солэн винтовка борды дышемын, перозэ со вань вить чиньысыныз возе, оскытэкгес но кышкасагес.

Пересь солэсь пропуск басьтйз но Ленинэз утчаны кошкиз.

Смольнойын нырысетй этажаз рабочийёс но матросъёс оружие басьто. Соос жужыт мугоро, шулдыр мылкыдо солдат доры оген-оген лыкто, винтовка но патронъёс басьто, гожко но азбаре пото. Отын отрядъёсы строиться каро но кошко. Кытын ке но кыдёкын пушкаос гудыръяло; Петроград сьöрын бойёс мыно.

Пересь юаз жужыт солдатлэсь, кытын Ленин.

Солдат пальпотйз но вераз:

— Куатьтон сизьыметй комнатаын.

Куатьтон сизьыметй комнаталэн öс азяз кык часо-

войёс — красногвардеецъёс сыло: мыйыко пересь рабочий сьӧд пальтоен но вакчи шубаен егит пи.

Пересь шуиз соослы:

— Мыным Ленинэз адзӧно вал.

Мыйыко рабочий пересь шоры учкиз но вераз:

— Мын пырак коридор кузя. Ленин бадзым залын вераськоз.

Соку гинэ пересь шӧдйз, что ваньмыз коридоретӥ одйг пала мыно. Со но отчы ик мынйз но коридор пумысь тӧдьы, паськыт усьтэм ӧсэз адзиз. Ӧс азьын калык тырмемын.

Пересь азьпала потыны ӧдъяз. Залэ пырыны гинэ вуиз но, кужмо ӵашетэм жутскиз. Пересь соку ик ӧз вала, мар луэ сыче. Эскерскиз: котырак кесясько, чапко, изьыосынызы шонало. Нош та бадзым тузӥ залын калык тросэз простоесь: шинельёсын, шубаосын, матросской дисьёсын.

И ваньзы кесясько.

— Ленин! Лени-и-ин! Ленин!

Пересь пыдчиньы йылаз жутскиз но заллэн мукет пал пумысьтыз Ленинэз адзиз.

Владимир Ильич ӧжыт гинэ жутскем интыын сылэ. Со куараос чалмемез вите. Собере кизэ жутйз — чалмытскыны косэ.

Нош зал ӵашетэ, уг чалмы.

— Ленин! Дано мед луоз Ленин!

Владимир Ильич синкашъёссэ лек тусо шымыртйз. Собере возькыны ӧз быгаты — пальпотйз. Куараос эшшо но кужмоязы.

Ленин киосыныз шертйз. Ӧжыт витиз. Нош ик бур кизэ жутйз. Собере ӵашетэм шоры учконтэм вылысь малпаз, вылды, азьпалагес мыкырскиз но вераны кутскиз. И соку залын сразу чус луиз.

— Эшъёс! — шуиз Ленин. — Рабочей но крестьянской революция, малэн кулэез сярысь ялан верало вал большевикъёс, кылдйз...

Ленин вераськиз выль улон сярысь, советской власть сярысь, со сярысь, что войнаез быдтоно, что помещикъёслэсь музъем таламын но крестьянъёслы сётэмын луоз.

Владимир Ильичлэсь верамзэ пересь кылзэ но малпа; тодэ Ленин крестьянской улонэз, вала крестьянъёслэсь

Ленин делегат'ёс пӧлын Смольнойын.
С. Герасимов художниклэн картинаысьтыз.

малпанъёссэс, тодэ Ленин рабочийёслэсь улонзэс, вала рабочийёслэсь малпанъёссэс.

Залын калык ялан трос но трос луыны ёдъяз. Уно сюрс адямиос шокамен пёсь вал. Ымныръёс вылтй нюлам шапыкъёс васько, нош сое нокин но ёз шёдылы.

Ленин веранзэ быдтйз. Пересь табере юн тодэ: зэмлык — Ленин дорын. Жоген гуртэ бертоно — крестьянъёслы ленинской зэмлыкез ивортыны.

Коридоретй мынэ пересь — ураме поттйсь паськыт пагзаез утчаны.

Кин ке но солы вазиз. Талэсь азьвыл Смольной дорын сылйсь матрос вал со.

— Я мар-о, папаша, вераськид-а тон Ленинэн аслад улонэд сярысь? — юаз со серектыса.

— Ёй, — шуиз солы пересь. — Ленин ачиз вераськиз мынам улонэ сярысь.

ТУШМОНЛЭН ЫБЕМЕЗ

Заводлэн главной мастерскойёсаз ини митинг кутскиз, нош завод азбарын ялан туж трос калык сылэ на. Владимир Ильичез витё.

Капка палась машина адскиз. Мастерскойёсы пырон азе дугдйз со. Машиналэн ёсэз усьтйськиз но, ваньмыз Ленинэз адзизы.

Владимир Ильич рабочийёсын зечъяськиз но аслаз жог ветлон вамышъёсыныз мастерскойёслэн ёс палаз ортчиз.

Ваньмыз Ленин сьёры кыстйськизы но, азбар бушаз.

Шофер машиназэ капка пала берыктйз, мастерскойёс дорысь ог дас вить вамыш кеме дугдытйз но витьыны кутскиз.

Ог кёня ке минут ортчыса со доры кунулаз сьёд портфелен кышномурт вуиз. Со юаз:

— Мар-о, Ленин эш, лэся, лыктйз?

Шофер вазиз:

— Уг тодйськы, кин лыктйз.

Кышномурт серемпыр вераз:

— Кызьы-озьы? Тӥ шофер но уд тодӥське, кинэ нуиськоды?

Шофер со шоры учкиз: кыче мериськись!

— Уг тодӥськы! — синкашъёссэ лек карыса вераз на со.

Кышномурт жогак берытскиз но мастерскойёс пала вамыштӥз.

Дыр часлэсь трос ортчиз.

Собере гинэ мастерскойёслэн öссы усьтӥськиз. Потон азьын Владимир Ильич адскиз.

Со сьöры азбаре кöня ке работницаос потӥзы. Кылемъёсыз рабочийёс потон азе жегатскизы. Кыче ке воргорон матросской формаен öс азе дугдӥз но киосыныз кенераз.

— Эн зӥбиське! Эн зӥбиське! — вазькиз со ӑзрес куараен.

Матрослэн ымнырыз пыктэмын кадь, синъёсыз шуэктэмын. Матрослы со дӥсеныз гинэ кельше. Киосыныз öслэн янакъёсыз борды пыкиськыса, со ялан азбар пала учкылӥз.

Рабочийёс малпазы, что матрос Ленинэз возьма, соин ик асьсэос öс дорын жегатскыны кутскизы.

Со дыр куспын Ленин машина доры матэтскиз.

Со ини киныз öс кутон борды кутскиз, нош со куспын работницаос солы кыче ке но юан сётӥзы, и со берытскиз соос пала, вераны понна.

Вдруг ыбем куара шуккиськиз, собере соку ик мукетыз. Ленин усиз.

Рабочийёс матросэз палэнэ сэрпалтӥзы но Ленин доры бызизы.

Шофер кияз наганэн машинаысътыз тэтчиз. Машиналэн паллян палаз кышномурт сылэ, самой со, кин Ленин сярысь солэсь юалляськиз. Шофер тэтчиз со кышномурт шоры, наганэныз мертаса. Кышномурт бызьыса калык пӧлы пегӑиз. Шофер со сьöры бызьыны öдъям вал, нош берзэ учкиз но: Ленин музъем вылын кылле.

Кин ке но шуиз:

— Жоген больницае нуоно!..

Ленин öжыт гинэ йырзэ жутӥз но ляб куараен вераз:

— Öвöл, доре... доре...

Шофер ужасьёслы ялйз:

— Нуисько дораз. Нокыче больницае уг мын!

Рабочийёс Ленин доры мыкыркизы, машинае пыртыны туртско вал, нош со öжытак гинэ жутскиз но мырдэм кылымон куараен вераз:

— Мон ачим!

Ымнырыз солэн кöсэктэмын вал. Мырдэм со султйз но машинае пыриз. Пукыны быгатымтэеныз, урдэс вылаз выдйз. Шофер öсэз пытсаз но соку ик машиназэ вырзытйз.

Нош со куспын Ленин шоры ыбылйсь кышномуртэз кутйзы. Со калык пöлы ватскыны малпа вылэм, нош азбарын сылйсь пиналъёс сое умой адзиллям но со шоры возьматйзы:

— Тйни, тйни со! Тйни со ыбылйз!

* * *

1918 арын вал со, сйзьыл.

Рабочийёс кышкаса но осконлыкен газетъёсысь эскерылйзы Ленинлэн тазалыкез сярысь.

Газетъёсын гожъяллязы, что Ленин шоры ыбылйсь кышномуртэз ыстйллям калыклэн тушмонъёсыз но, что соос пуляосты кужмо ядэн отравить кариллям. Ленинэз одно ик виыны понна.

Рана туж кышкыт вал; докторъёс öз оскылэ ни Владимир Ильич бурмоз шуыса.

Нош тани газетъёсын шумпотон ивор потэмын: Ленин бурмыны кутскиз.

Нош ик заводын митинг люказы. Одйг эш ивор лыдзиз со сярысь, что Ленинлы умой луиз. Со бöрсьы трибуна вылэ пересь работница жутскиз но, бöрдыса, шуиз:

— Асьмеос öжыт эскерим сое... Тйни... пулялэсь эскерыны öм быгатэ. Кыче юн висиз Ильич!

Собере чалмиз, аслаз эшъёсыз шоры учкиз но кужмо куараен вераз сое, мар сярысь малпазы ваньзы:

— Ведь со кыче шудбур, что асьмелэн Ленинмы вань.

СУББОТНИК

Кин ветлйз 1920 арын асьмелэн чугун сюресъёсмы вылтй, со адзылйз „паровоз шайёсты“. Озьы шуиськылйзы тйяськем паровозъёсты куян интыос. Гражданской война дырья соос снарядъёсын куашкатылэмын вал но табере бадзым люкъёсын, кызьы ке шедем озьы куштыса, номырлы ярантэмесь, колесаоссэс вылэ урдыса, кыллё.

Дыр секыт вал. Котькытын войналэн пытьыосыз адско: шуръёс вамен пазьгем выжъёс, городъёсын сутэм коркаос, чугун сюресъёс вылын пазьгем паровозъёс.

Советской страналы аслэсьтыз хозяйствозэ выльысь лэсьтоно луылйз.

Тйни соку бадзым уж кутскиз: советской адямиос праздникъёсы яке огшоры нуналъёсы — ужзы бырем бере — огазе люкаськылйзы но дунтэк ужаллязы, асьсэлэн страназылы юрттыны понна.

Та уж борды нырысь ик чугун сюрес вылын ужасьёс кутскизы.

Соос, косытэк, асьсэ мылкыдзыя „паровоз шайёсты“ сэрттыны-пертчыны кутскизы, умой кылем частьёсты утчаллязы, ыстылйзы соосты тупатъяны, пуэн но эгырен вуэм поездъёсты жоктыны юрттылйзы. Нырысь ик таче уж арнялэн пумаз, субботаосы ортчылйз. Соин ик советской адямиослэн озьы ужаны люкаськем нуналъёссы но субботникъёс шуыса нимаськыны кутскизы.

Чугун сюрес вылын ужасьёс сямен ик, заводъёсысь рабочийёс но асьсэ дорын субботникъёс ортчытъяны кутскизы.

Нош 1920 арын 1 май нуналэ всероссийской субботник ялэмын вал. Со праздник нуналэ котькытын ужазы, Кремльысен кутскыса кыдёкын Сибирьысь рабочей поселок дорозь. Нош со уже адямиос празднике кадь мынылйзы, — оркестръёсын.

Со нуналэ дас часын чукна Кремльын бöрсьысь бöрсьы куинь пол пушка ыбиз. Рабочийёс, служащойёс, кремлевской военной школаысь курсантъёс площаде потйзы.

Уже военной строен мыныны понна, радъёсы султэм беразы, Кремльлэн комендантэз вераз:

— Ленин эш субботникын ужаны мынэ.

Владимир Ильич жог вамышен азьпала ортчиз.

Военной школалэн комиссарез сое азьпала султыны куриз, бурпалаз, — старшойлы кадь. Ленин соку ик солы возьматэм интые султйз. Команда кылйськиз:

— Ряды, стройся!

Собере:

— На право, шагом марш!

Музыка шудэмъя ваньзы огкадь вамышъяса, военнойёс сямен, Кремльлэн сопал интыяз мынйзы, кытчы куямын вал коръёс, изъёс, пулъёс, жаг. Отын ик тйяськем повозкаос кыстасько; пуштэм бомбаослэсь гуос адскыло. Ваньмыз со татчы Октябрьской революция дыръя белогвардеецъёсын жугиськем бере кылиз.

Нунал ӧоже быдэс Кремлевской площадез сузяны но чылкыт карыны кулэ вал.

Нырысь ик коръёс борды кутскизы. Котькуд корез кык кузя нуылоно луылйз, нош бадзымъёссэ ньыль кузя но. Ленин одйг военноен пара луыса ужаз. Соиз ялан корлэсь векчи пум палзэ Ленинлы сётыны тырше, нош ачиз зӧкез пала, секытэз пала кутске. Нош Владимир Ильич солэсь озьы лэсьтэмзэ соку ик шӧдйз но кор борды нырысь ик ачиз кутскылйз.

Соку военной шуиз:

— Мыным кызь тямыс арес, нош тйледлы витьтон.

Корлэсь секыт пумзэ Ленин пельпум вылаз понйз но серемпыр вераз:

— Вот и эн споръяське тй, мон бадзым бере.

Площадьысь вань коръёсты нуллйзы но бадзымесь тыпы юбоос борды кутскизы. Соосты, зыръёс вылэ поныса, куать кузя нуллйзы. Со капчи уж ӧй вал; даже секыт ужлы дышем рабочийёслэн но ымныртйзы бадзымесь шапыкъёсын нюламзы вияз.

Табере Владимир Ильичен куинь кузя курсантъёс но кык кузя рабочийёс ужазы.

Огез рабочий Ленин шоры учкиз, учкиз но шуиз.

— Владимир Ильич! Ми тйтэк но татын быгатысалмы, тйляд кулэгес ужъёсты вань.

Владимир Ильич солы вераз:

— Али та уж самой кулэез.

И яркыт шунды пиштэмен но артэ Ленин эш ужа-

мен, ваньзы шӧдылйзы: туннэ секыт уж—со шумпотон праздник.

Котькудйз ик Владимир Ильич азьын асльэсьтыз умой ужамзэ возьматыны тыршиз; серемес вераськон, серекъян, кырӟан куараос кылйсько. Ваньзы Ленинлэсь кылёнтэм вылысь тыршо.

Ленинлэн ветлон сямыз туж ӝог вал. Дораз, гожтоно книгазэ малпакуз, яке верано речьсэ дасякуз но, комнаталэн сэрегысеныз сэрегозяз туж ӝог вамышъялляз со,—ӧз вамышъялля, а бызьыса кадь ветлылйз.

Озьы ик субботникын коръёсты но со ӝог нуллйз.

Бератаз ини жадизы но шутэтскыны, тамак кыскыны пуксизы.

Владимир Ильич тамак уг кыскы вал, бен шутэтскыны но, лэся, уг малпа кадь. Со то часэз шоры, то кылем тыпы юбоос но из люк'ёс шоры учкылйз. Собере ини все-таки шутэтскись эш'ёсыз вӧзы пуксиз. Кин ке но тамак кыскыны ӵектйз солы. Ленин ӧз басьты но мадиз, кызьы со эшшо гимназиын дышетскыкуз чылкак огпол гинэ кыскиз. Со туж солы ӧз яра, со кыскыны ӧз ни кутскылы. Ваньзы шумпото вал Владимир Ильичен кемагес вераськыны, но со нош ик чассэ поттйз: солы туннэ Совнаркомлэн заседанияз вуыны кулэ на.

Шутэтскем бере носилкаос вылын изэз но жуг-жагез нуллыны кутскизы.

Ленин дыртэ, эшшо но ӝоггес ужаны кутскиз, нош субботник быремлэсь кӧня ке минут азьло солы все-таки кошконо луиз: сое народной комиссаръёс витё.

Площадьын уж трос ӧз ни кылыы.

Ужез ӝог быдтйзы но жадемесь но умой мылкыдэн доразы бертылйзы. Ваньзы валазы—туннэ соос зэмзэ но кулэ уж лэсьтйзы: вуоно субботнике советской адямиос котькытын миллионо лыдэн потозы.

Потозы соин, что соослы Ленин пример возьматйз.

КАШИНОЕ ВЕТЛОН

1920 арын Кашино гуртысь улйсьёс асьсэ доры электростанция лэсьтйзы.

Соку сое лэсьтон туж секыт уж вал: самой кулэ товаръёс ой вал; кортчог гинэ но шер луэ вал шедьтыны.

Тйни самой сыче дыре Кашиноысь крестьянъёс асьсэос, асьсэ кужыменызы, асьсэлэн мылкыдзыя электрической станция лэсьтыны кутскизы.

Мырдэм шедьтйзы кöня ке бинет телефон провод. Со туж зöк вал, езысь пунэмын. Сое музъем вылэ кыскизы но кисъёсын но огшоры гольык киын сэрттыны кутскизы. Сэрттйзы—уно ез луиз.

Нюлэскысь коръёс ваизы, юбоослы вандылйзы, вольыт стругазы.

Табере электрической машина—динамо шедьтыны кулэ вал.

Со дыръёсы кортчог гинэ но басьтыны капчи ке ой вал, нош кыче секыт вал динамомашина шедьтыны.

Кашиноысь крестьянъёс Москвае мынйзы. И кытчы гинэ соос öз вуылэ, вераськонзэс со бордысен кутскылйзы, что вот Ленинлэн планэз вань — быдэс странаетй электричество кыскыны; соос, значит, со ленинской планъя ик ужало.

И хоть соку ик ке но öз, а асьсэлэсь кулэяськонзэс быдэстйзы: динамомашина басьтйзы.

Ваизы сое Кашиное, нимаз лэсьтэм бадзым сарае интыязы.

Быдэс урам кузя юбоос пуктылйзы, езэз кыскизы, коркалы быдэ одйг электрической лампочка сётйзы.

Нош ваньмыз дась луэм бере, Ленинлы гожтэт гожтйзы: электростанциез усьтон азелы сое öтизы.

Гожтэт ыстйзы, нош оскон öвöл: кытын Ленинлы лыктон, солы дыр öвöл...

Котьмар ке но дасяськыны кутскизы. Самой бадзым корка кузь жöк пуктйзы, зусъёс, нош вань мултэссэ — шыкысъёсты, кроватьёсты—педло поттйзы. Быгатэмзыя сион-юон пöзьтйзы, пыжизы.

Электростанциез усьтон нунал — 14 ноябрь вуиз.

Крестьянъёс ини уг но тодо, витёно-а Ленинэз.

Гос. Публичная Библиотека в Ленинграде

И вдруг сюрес вылын вылыз пытсамтэ легковой машина адскиз.

Нырысь ик машина пумитэ пиналъёс бызизы. Машина дугдйз. Отын Владимир Ильич но Надежда Константиновна пуко.

Владимир Ильич юаз пиналъёслэсь:

— Кытын тйляд электростанциды?

Пиналъёс шумпотйзы:

— Пукты милемыз, соку возьматом.

Пуктйз Ленин пиналъёсты машинае, ворттйзы.

Бадзым корка дорын сое крестьянъёс пумитазы.

Коркан вераськон кутскиз. Ленин крестьянъёслы правительстволэн ужамез сярысь, Красной Армилэн белогвардеецъёсты вормемез сярысь вераз, со вормемен крестьянъёсты зечбураз.

Крестьянъёс солы асьсэ ужъёссы сярысь мадьыны кутскизы.

Ленин мылысь-кыдысь кылзйськиз. Мадись чалмылыку, Владимир Ильич солэсь мылкыдзэ жутъяз:

— Я, нош отйяз?

Ленинлэн йырсазез паймымон вал: со сразу тодйз, кинлэн кызьы нимыз, собере пересь крестьянъёс шоры, нимзэс, бубы нимзэс вераса, вазькылйз: Алексей Андреевич, Василиса Павловна. Пересьёслы та туж яраз.

Вераськон сокем умой потйз Ленинлы но крестьянъёслы но: нунал быремез нокин öз шöд. Одйг адями гинэ сюлэмшугъяськиз — фотограф. Со Владимир Ильичез крестьянъёсын чöш патретэ пуктыны лыктэм вал но табере ялан кышкасагес малпа: жоген жыт луоз, патрет, пожалуй, уз пишмы, — югыт öжыт.

Собєре ини со верано кариз:

— Владимир Ильич, крестьянъёс тйледын чöш сняться карыны мылкыд каро.

— А... ярам, умой, — шуиз Ленин. — Нош ачиз ялан вераське на.

Эшшо ог дас минут ортчиз на. Урамын жомыт луыны кутскиз.

Фотограф ини чылкак чидатэк вераз:

— Кöня ке минут ортчыса снимать карыны бер луоз!

Владимир Ильич со шоры учкиз. Сниматься карыны

Ленин но Крупская пиналъёс пöлын.
А. Дасыдова художниклэн суредысьтыз.

мылкыдыз ӧй вал, нош Ленин муртлэсь ужзэ дунъялляз: фотограф городысь юри лыктӥз, дырзэ быдтӥз.

Ленин шуиз:

— Я, мынэ азбаре, дасяське. Ми Надежда Константиновнаен али ик потом.

Фотграф аппаратэныз бызьыса ураме потӥз, сое пуктыны кутскиз. Куректон вал солы пиналъёсын: котырак мерисько, аппарат азе ик пуксьыны туртто.

Коркась Владимир Ильич но Надежда Константиновнаен потӥзы. Фотограф соосты шораз пуктӥз, нош соос котыре крестьянъёсты пуктылыны кутскиз. Отын но пиналъёс мерскыны кутскизы: пыд котырын бергало, Владимир Ильичлы матэ интыяськыны тыршо.

Фотографлэн вожез потӥз: ваньмыз вырытэк мед пукозы, а то патрет сӧриськоз.

Владимир Ильич но пиналъёсты алыны кутскиз; возьматӥз соослы аппарат шоры:

— Тӥ тӥни со пичи сьӧд пась шоры учке.

Пиналъёс аппаратлэн пичи пасез шоры учкыны кутскизы. Фотограф йыр вылаз кузь сьӧд кышет понӥз но вырзылытэк сылэ.

Ленин солы шуиз:

— Тӥ пиналъёсты эн кынтэ.

Котырак серектӥзы:

— Ничево, соос милям тазалыкоесь, чидалозы.

Пиналъёс нош ик вырыны кутскизы: вераськон соос сярысь кутскиз. Соку ини фотограф ӧз чида но кеськиз:

— Смирно!

Ленин пальпотӥз но озьы ик патретэ но пальпотыса ик потэм.

Собере площадьын митинг усьтӥськиз.

Площадь шорын юбо сылэ, со вылын выль электрической фонарь ошемын: сое одйг пол но ӧз ӝуатъялэ на. Юбо кыз лысъёсын но горд лентаосын бинемын. Фонарь улын пичи ӝӧк сылэ. Татчы тӥни ваизы Ленинэз.

Кашино гуртысь сяна мукет гуртъёсысь но селоосысь крестьянъёс котырак люкаськизы. Тросэз татчы кыдёкысь лыктӥзы.

Ленин речь вераз:

— Тӥляд Кашино гуртты электростанци пуктӥз. Син-

маськымон уж. Нош со — ужлэн кутсконэз гинэ... Асьмелэн задачамы луэ со бордын, чтобы асьмелэн быдэс республикамы электрической тылын югдытэмын мед луоз...

Ленин речьсэ верам бере, струнной оркестр „Интернационалэз“ шудйз. И со минутае ик сарайысен, кытын пуктэмын вал динамомашина, монтер ток лэзиз.

Площадьын электрической фонарь югак, жуаз, вань коркаосын тылъёс чош жуатскизы.

Азьвыл Кашиноысь крестьянъёс пичиесь чындйсь лампаосты жуатъяллязы: соос туж ляб, жомыт вожалэс жуало вал.

Нош али электричестволэн яркыт югытэз шоры учкыса, кин ке но шуиз:

— Вот и жуатскиз асьме дорын Ильичлэн лампочкаез...

Кутскиз Ленин крестьянъёсын прощаться карыны.

Соосын люкиськыса, машинаез доры мынйз. Тём пеймыт вал ини, ноябрь толэзьлэн кезьыт тöлэз ымныре ыртэ.

Кыдёке ортчем беразы, Владимир Ильич берзэ учкиз. Пеймыт бусыос шорын, яркыт пишто Кашиноысь коркаослэн укноссы.

СОКОЛЬНИКИЫН ЁЛКА

Ёлка дуре ветлон кыдёкын öй вал. Отысь ик, Сокольникиысь, умойзэгес, баблессэгес кыз бырйизы, чогизы но нюлэскысь школае ваизы.

Пиналъёс адзизы, кызьы кызэз, юн мед сылоз шуыса, кечат-вамат лэсьтэм пул борды юнматйзы. Собере монтер Володя ёлкаез югдытон понна ез кыскиз но улвайёс борды электрической лампочкаос ошылйз.

Чуказеаз чукнаысен ик Владимир Ильич Ленинэз витьыны кутскизы. Куазь югыт на вал, нош пиналъёс чидатэк школаысь завхозлэсь юаллясько:

— Нош мар-о, Ленин öз ке лыкты?

— А лымы-сильтöл ке нош ик жутскиз, Ленин лыктоз-а? Яке уз-а?

Завхозын петроградской мöйы рабочий вал. Со Ленинэз революцилэсь азьло ик тодэ вал. Соин ик одно солэсь юалляськизы. И со оскыса вералляз:

— Раз Ильич лыкто шуиз бере, значит, лыктоз.

Жыт вуиз. Зэмзэ но лымы-сильтöл жутскиз. Пужымъёс пöлын тöл шула, музъем вылтй лымы, тöдьы кыйёс сямен, поръя. Собере инмысь, тöдьы мамык сямен, лымы усьыны кутскиз.

Ёлка чеберъяса дасямын вал ини. Вань шудонъёсты пиналъёс асьсэос лэсьтйзы. Отын гондыръёс но, лудкечъёс но, слонъёс но вал. Нош ваньмызлэсь умой вал чыжыт ымныро бадзым тушо дед мороз; пуке со ёлкаын— самой йылаз ик.

Дыр ортче, нош Ленин ялан öвöл на.

И соку пиналъёс кылйзы, бадзымъёс пöлысь кин ке шыпытэн вераз:

— Ну, таче куазе... конечно, уз лыкты.

Пиналъёс нош ик пересь завхоз доры бызизы.

Завхоз чурыт вераз:

— Эн мериське. Верасько: раз со лыкто шуиз, значит, лыктоз.

Нош ик витьыны кутскизы. Урамын тöл шула, кöс лымы пырыос укно пиялаосты жингыртыто. Со чашетэмен сэрен школа доры машиналэсь вуэмзэ но кылыны öй лась. Машинаысь Владимир Ильич потйз.

Пагзатй тубиз, кылиськиз, лымы шунаса котмем ымнырзэ синкышетэн чушылйз. Собере соку ик бадзым комнатае, пиналъёс доры мынйз.

Пиналъёс сое соку ик тодмазы: кöня пол адзылйзы соос Ленинлэсь патретсэ. Нош малы ке но нырысь ыштйськизы — сыло интыысьтызы вырзылытэк. Ленин шоры учкыса, чалмыт сыло.

Владимир Ильич кема öз витьы. Синъёссэ со кескич кыньыртйз но юаз:

— Нош кин тй пöлысь кочыш но шыр луыса шудыны быгатэ?

Нырысь ик бадзымезгес ныл Вера вазиз:

— Мон!

— Мон но! — кужмо кеськиз пичи пи Леша.

— Ну, озьыен тон ик коčыш луод, — шуиз Владимир Ильич.

Пиналъёс котыр султйзы. Нош ёлка шоразы.

Леша Вераез уйыса бызиз, соиз ёлка сьöры пегзиз. Леша — бурпала, Вера—паллянпала, Вера—бурпала. Соку Леша пичи Катяез уйыны кутскиз. Ватскыны понна со Ленин борды кутскиз. Владимир Ильич сое ки йылаз вылэ жутйз.

— Уз сузь коčыш шырез!

Кема бызьылйз Леша, нош ялан пайдатэм. Собере ини со пичи пиез Сеняез кутйз. Соку со луиз шыр, нош Сеня—коčыш.

Шудйзы кема, ваньзы пöсязы.

Со куспын öс усьтйськиз но, комнатае бадзым пурысь слон пыриз. Пиналъёс ваньзы čош чиргетыны кутскизы. Зэм, тросэз соос пöлысь соку ик тодмазы школаысь рояльлэсь тодмо пурысь шобретсэ. Нош кин шобрет улын? Шобрет каллен оллань-талань шонаське, азьпалаз кузь нырыз (хоботэз) выре; слонлэн азьпал пыдъёсыз гынсапеген кутчамын, нош берпыдъёсаз – ботинкаос. Туж ке эскериськоно öй вал, со зэм ик слонлы туж тупа вал. Слон, нургетыса, ёлка котыртй ортчиз, пинал'ёслы кузь нырыныз шоназ но, нош ик öс пала луньлань кошкиз. Нош öс сьöрысен шобрет улысь потйзы монтер Володя но школалэн сторожез; кыкназы ик соос пöртэм сыče шудонъёсыз малпанлы устоесь вал... Соос шобрет улысь потйзы но берен комнатае пыризы. Нош отын пиналъёс серекъяло; со серекъямлэсь ёлка йылысь дед Мороз ик зурка.

Самой серемесэз со вал, что пиналъёс рояльлэсь пурысь шобретсэ тодмазы, озьы ке но, кошкись слонэз комнатае кельтыны öз дйсьтэ: нош вдруг зэмос слон ке?

Та сяна трос шулдырез вал на со жыт.

Кин ке но пиналъёс пöлысь кеськиз:

— Табере чимаса шудом! Чимаса.

Владимир Ильич синкышетсэ поттйз но аслэсьтыз синъёссэ керттйз.

Монтер Володя елкаез жог гинэ сэреге палэнтйз но, комнатаын эркын луиз.

Ленин киоссэ шертйз но пыдчиньы йылаз аьпала мынйз..

Пиналъёс кин кытчы пегзизы.

Собере, Владимир Ильич доры шыпытэн матэ лыктыса, черекъязы:

— Пöсь!

Нош Владимир Ильич пиналъёс пöлысь кин ке доры матэ вуыку, солы черекъязы:

— Сутскод!

Нош пинал'ёс хитроесь (кескичесь): Ленинлэн киосыз улэ ик мыкырско — Ленин соосты уг шедьты, палэнтӥ ортче.

Соку нош ик ваньзы черекъяло:

— Кезьыт, кынмод!

Ленин шöдӥз, что ваньмыз пиналъёс—туж етӥзэсь, сэзь шудо но, солы керттэм синъёсын кема ветлоно луоз дыр.

Соку со мечак азьпала мынэмъяськиз, нош со куспын ик туж жог пыдчиньы йыл'ёсаз берытскиз но мышкысьтыз кин ке шедем сое кутӥз.

Пинал'ёс черекъяны кутскизы.

— Тодма, тодма!

Нош кутэмез серек'я но киысь лэзькыны туртске. Со вал пичи пи Сеня.

Владимир Ильич солэсь йырсизэ маялтӥз, чиньыосыныз кымыс вылтӥз, бамъёстӥз ортчиз:

— Сенялы жаль но вал, что со озьы шудӥз, умой но вал, что Ленин солэсь нимзэ тодаз ваиз.

Собере пичи Катя Пушкинлэсь кылбурзэ лыдзиз, нош одӥг интыяз сураськиз но бöрдыны кутскиз.

Ленин сое кутскиз буйгатыны.

Катя бöрдэмысь дугдӥз, синвуоссэ синкышетэныз чӧшылӥз но шуиз:

— Ленин, тон эн кошкы ми дорысь. Озьы ик ул татын.

Ленин серектӥз:

— Ма мон озик но кыдёкын уг улӥськы.

Собере ваньзы ёлка котыртӥ бызьылыны кутскизы. Пичи Катя Владимир Ильичен артэ бызе. Катяез со китӥз возе. Ленинлэн киыз бадзым, шуныт вал.

Со вакыт Надежда Константиновна Крупская но Мария Ильинична, Владимир Ильичлэн апаез, комнатае пиналъёслы дасям кузьымъёсын бадзым корзина пыртӥзы. Со кузьымъёсты пиналъёслы Ленин ваем.

Кинлы автомобиль шедиз, кинлы гумы, кинлы барабан. Катя мунё басьтйз.

Нош та чашетон дыръя, Ленин комнатаысь шодонтэм потйз но кошкиз.

Тйни кыче шулдыр ёлка вал Сокольникиын 1919 арын.

ПИЧИ ПИ НО ЛЕНИН

Мынэ пичи пи Ямы селоысь. Со буш корзинаез нуэ.

Сюрес солы тодмо вал: бусы, пичи шур, со шур вамен выж. Нош выж сьорысен пыдын ветлон сюрес гурезе тубонэ нуэ. Гурезь йылын бадзым писпуос сьорын колоннао бадзым тодьы корка сылэ.

Со коркалы матысенгес пичи пи лыз дэремен но пыдъёсаз тапочкаен адямиез сутйз (уйиз).

Пичи пи солы шуиз:

— Отын Ленин улэ.

Адями бадзым кымысысьтыз картуззэ йырбераз кариз но, шунды пиштэмлэсь синъёссэ кыньыртыса, пичи пи шоры учкиз.

„Городской“, малпаз пичи пи но ватсаз:

— Инты милям тодмо. Татчы городысь чем вуыло.

— Инты умой, — соглаш луиз лыз дэремен адями.

Соос артэ мыно.

Пичи пи шуиз:

— Мынам Ленинэз адземе потэ.

— Малы?

— Я кызьы озьы со: „малы“! Тодоно, кыче со.

— Огшоры. Мыным кельше, шуо. Ну прямо ог-огмес уд тодма.

— Ну да, чапак, уд тодма!

Йырзэ берлань куштыса, адями юн горе.

— Озьыен иське, уг кельшиськы?

Пичи пи солэн дэремез, тапочкаосыз шоры учкиз:

— Ленин лыз дэремен ветлэ шат? Со — сьод пиджакен. Яке френчен...

Озьы, вераськыса, соос шодытэк вуизы бадзым писпуос доры, со писпуос сьорын ик колоннао корка сылэ..

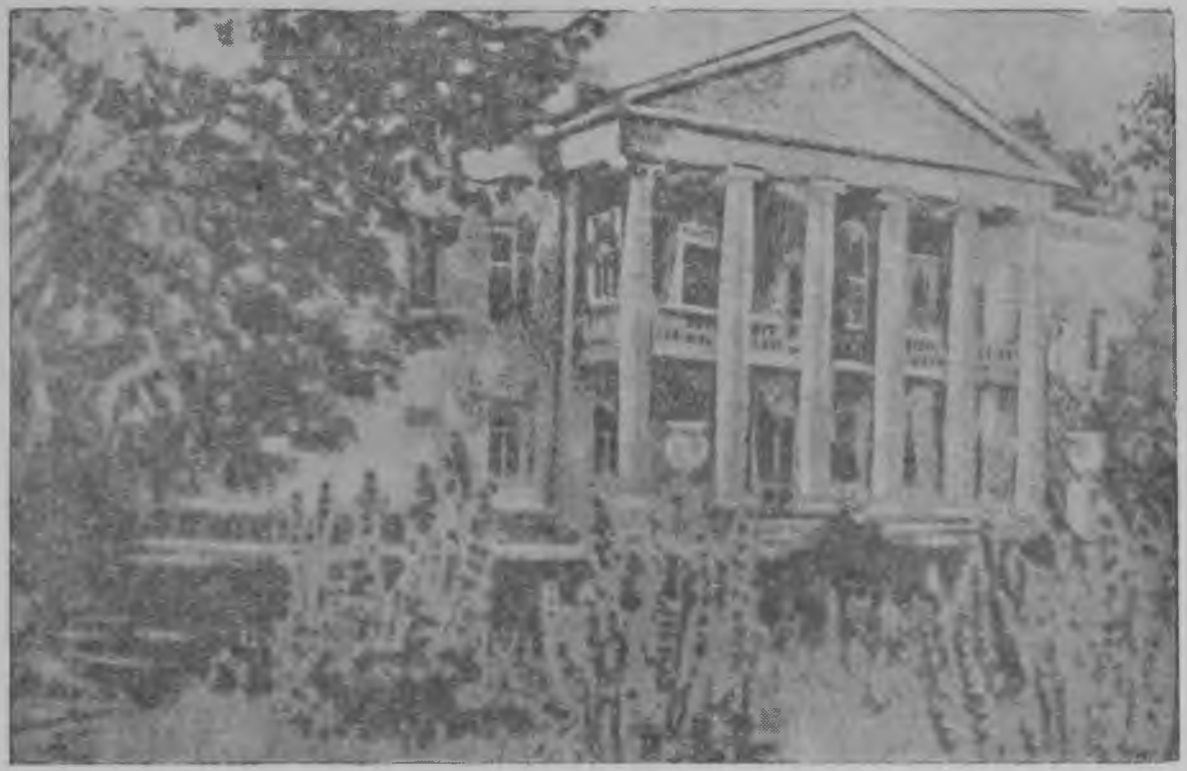

Горки.
П. Староносов художниклэн литографиез.

Лыз дэремен адями дугдйз.

— Нош тынад кызьы-о нимыд, пичи пи? — юаз со. — Тон кытчы мынйськод бен?

— Нимы Миша. Нош мынйсько мон совхозэ кубисталы.

— Озьыен, тыныд шонерак, нош мыным тапала мынонно... Зеч лу, Миша.

Пичи пи отйяз огназ мынйз. Сюрес дурын сяськао убо дорын мажесэн кышномурт сылэ. Пичи пи со доры матэ вуэм бере, кышномурт мажесэз вылэ пыкиськиз ноюаз:

— Мар сярысь тон отын Ленинэн вераськид?

Пичи пи корзиназэ пуктйз но берлань бызьыны ёдъя вал.

Нош Ленин ини кошкем.

ЧЕБЕР ЗИЧЫ

Ленин пöйшураны яратылйз. Нош солы öжыт кылдылйз пöйшураны: дыр öй вал солы.

Олонош соин ик ыбылыкуз со чем дыръя öз йöттылы. Озьы ке но солэн мылкыдыз öз усьылы.

Ини советской дыре, Ленин висем бераз шутэтскыку, эшъёсыз сое зичыез пöйшураны öтизы. Со толалтэ вал, умой кезьыт нуналэ.

Пöйщуранэз пичи флажокъёсын тупатйзы. Нюлэс котыр, кытын зичы гутё вал, лымые пöртэм тусбуё пичи флажокъёс бышказы. Собере пöйшурасьёс асьсэ интыосазы султйзы. Бадзым пужым сьöры Владимир Ильич но султйз.

Кытын ке кыдёкын пуны утэм кылйськиз. Собере нюлэскын кыдёкысь пычал ыбем куара чузъяськиз. Ленин кияз пычалэн сылэ. Котыр чалмыт луиз. Зичыез нюлэслэн мукет палаз уллязы луоз. Кыче ке тылобурдо Владимир Ильичлэн йырйылтйз лобзиз, пужым ваез öжытак йöтйз, лымыез уськытйз. Вылйысь, каллен поръяса, капчиесь лымыос васько.

Туж шулдыр но чалмыт вал нюлэскын.

Витёнтэм шорысь пичи кыз сьӧрысь ӟичы адскиз. Со эскерскиз, собере чыртызэ кузь мычиз, омырез зынъя кадь. Гонэз солэн кузь, пушъес. Тужгес но умой вал бадӟым быжыз. Ӟичы быжыныз шонаку, шунды шорын со горд тылгизьыосын ворекъя.

Владимир Ильичез ӟичы уг адӟы: со пужым сьӧрын сылэ.

Ӟичы вдруг азьпала тэтчиз но дугдӥз. Со кылзӥськиз быжыныз выретӥз но шуэктыса, пеймытэсь котрес синъёсыныз азьпала учкиз: адями пытьыез шӧдӥз.

Соку Ленинлы матысезгес пичи флажок капчи тӧл ыртэмъя лопырскиз. Ӟичы кышказ но берлань тэтчиз.

Нош Ленин доры пересь пӧйшурась бызьыса лыктэ но маке лек кесяське.

Владимир Ильич, пычал гумызэ уллань лэзьыса, сылэ.

— Малы ӧд ыбе? Ведь со тӥледын артэ сылӥз, Владимир Ильич!

Ленин пальпотӥз но шуиз:

— Жаль потӥз. Туж ик чебер со.

„У-127“

Москваын Павелецкой вокзалын паровоз сылэ. Кулэезъя, солэн аслаз номерез вань: У-127.

Нош сое номертэк но тодманы луоз. Со быдэсак горд, турбаез гинэ сьӧд буёлэн буямын но колёса вылъёсаз тӧдьы гожъёс адско. Нош солэн „У-127“ нимыз зарнио буёлэн гожтэмын.

Нуналлы быдэ горд буёло паровоз вылысь тузонэз ӵушыло. Кемалась ик ӧвӧл со вылэ пияла липет лэсьтӥзы: табере „У-127“ вылэ зорлэн одӥг шапыкез но уг шедьы ни.

Со паровозэз кемалась лэсьтӥзы ни вал. Сое лэсьтон тазьы кутскиз. Тодӥллям чугун сюресын ужасьёс, что Ленин Всероссийской субботникын Кремльын ужам, асьсэ дорын но субботник ортчытыны решить каризы.

Со субботник кема нуналъёс ӵоже кыстӥськиз. Шутэтскон нуналъёсы трос пол соос люкаськылӥзы но, 1 май азелы „У-127“ паровозэз лэсьтыса быдэстӥзы.

Паровоз синмаськымон луиз: лэсьтйзы сое самой умой кузнецъёс но слесарьёс, буязы сое самой умоесь буясьёс.

Собере рабочийёс — чугун сюрес вылын ужасьёс—пуктйзы: „У-127“ паровозэз советской властьлы кузьым сётыны, нош Владимир Ильич Ленинэз со паровозэ почетной машинистэ бырйыны. Ленин доры куинь эшъёссэс ыстйзы—та сярысь солы ивортыны.

Чугун сюрес вылын ужасьёс куиньназы Кремле вуэм беразы, Ленинлэн секретарез лякыт вераз соослы:

— Вите, эшъёс, Владимир Ильич уг ваньмы на.

Нош соослы витёно öз луы. Со доры рабочийёс лыктйллям шуыса Ленин тодйз гинэ но рабочийёслэн пумитазы кабинетысьтыз ачиз потйз.

— Владимир Ильич,—рабочийёс пöлысь самой пересез вазиськиз со шоры,—ми тйледыз „У-127“ паровозэ почетной машинистэ бырйимы.

Ленинлы со пичильтык книга мычиз:

— Таиз тйляд расчетной книжкады.

Владимир Ильич пичи книгаез кияз басьтйз но лыдзиз:

Фамилиез, нимыз но бубы нимыз: Владимир Ильич Ленин.
Ужан должностез: почетной машинист.

— Ми со паровозэз субботникын лэсьтймы,—валэктйз рабочий.

Владимир Ильич шуиз:

— Туж умой!

Собере пальпотйз:

— Мон ини ветлй ук паровозын—кочегарын. Ну, озьыен, ужам мынам повышение луиз...

Чугун сюрес вылын ужасьёс серектйзы. Котькудйз соос пöлысь умой тодэ вал, кызьы Октябрьской революци азьын ик Ленин аслаз тушмонъёсызлэсь паровозын кочегар улсын ватскиз.

— Таиз нош, Владимир Ильич, тйледлы—машинистлы—жалованье,—чугун сюрес вылын ужась ялйз но Ленинлы пакетын коньдон сётйз.

Ленин учкиз пакет шоры, собере аслаз куноосыз шоры но ог минут малпаськиз. Собере юаз:

— Озьыен, та мынам коньдонэ?

— Тодмо ини, Владимир Ильич.

— Ну, озьыен, тани мар. Тйляд, конечно, станцияды асьтэлэн клубды вань. Сётэ та коньдонэз отчы. Мед соин книгаос басьтозы. Яке эшшо мукет маке. Тй ини асьтэос учке, мар кулэгес луоз клубдылы али дырлы.

Рабочийёс огзы шоры огзы учкизы:

— Кызьы озьы, Владимир Ильич...

— Ма бен та коньдон мынам шуиды ук тй. Озьыен, мон со коньдонэн котьмар каро, кызьы мылкыды луоз.

Чугун сюрес вылын ужасьёс чалмыт сыло. Ленин соос шоры учкиз:

— Я, малы ке но тй уд оскиське кадь?

Пересь рабочий шуиз:

— Жалованьь бен толэзьлы быдэ мыноз ук...

— Туж усто! Толэзьлы быдэ ик сое клублы сётылэ.

Со нош ик пальпотйз но котькуд рабочийлэсь кизэ юн кырмиз.

— Та берло дыръёсы асьмелэн чугун сюресъёсмы асьсэлэсь ужзэс унолы умоятйзы. Вералэ чугун сюрес вылын ужасьёслы мынэсьтым тау каремме.

* * *

Со дырысен „У-127“ паровоз чугун сюрес вылын трос ужаз. Пассажиръёсты но товаръёсты нуллйз со. Нош котьмалэсь трос — московской заводъёсы эгырен поездъёсты нуллйз.

Берпумзэ сюрес вылэ со потйз 1924 арын январь толэзе. Со вал калыклэн секыт куректон нуналаз: Горкиын Ленин эш кулйз.

Траурной знаменаосын котыртэм „У-127“ аслэсьтыз почетной машинистэзлэсь мугорзэ Москвае нуиз.

Утё табере со паровозэз чугун сюрес вылын ужасьёс, Ленинэз буре вайыса, сое юн утё.

ЛЕНИНЛЭН БЮСТЭЗ

Парижын, Францилэн столицаяз, быдэс дуннеысь выставка вал.

Вань странаос татчы ваизы арбериоссылэсь сыче образецъёссэ, кудъёсыныз соос данлыко луо. Со арбериослы нимысьтыз зданиос—павильонъёс лэсьтйзы.

Советской павильонэз кыдёкысен тодманы луэ вал. Солэн липет вылаз кык бадзымесь фигураос сылйзы—рабочийлэн но колхозницалэн. Соос сынасьтэм анданысь кисьтэмын вал. Вылэ жутэм киосазы шунды шорын чилясь сюрлоез но молотэз азьпалазы нуо соос.

Павильонлэн пушказ тырмыт вал сыче арбериос, кудъёсыныз гордиться каре асьмелэн родинамы. Картинаосын но таблицаосын возьматэмын вал, кызьы улэ но ужа эрико советской калык, кызьы уло но дышетско шудоесь советской пиналъёс.

Нош самой бадзым комнатаын сяськаос пölын Владимир Ильич Ленинлэн бронзовой бюстэз сылэ.

Выставка чöже советской павильонэ трос калык ветлйз: ветлйзы рабочийёс, ученойёс, писательёс, солдатъёс, крестьянъёс, дышетйсьёс...

Одйг пол ини бер жыт, асьме павильонэз пытсан азьын, синтэм адями лыктйз. Сое китйз мöзмыталэс ымныръем кышномурт валтэ. Синтэм муртэз со Ленинлэн бюстэз доры ваиз, нош ачиз палэнскиз.

Бронзовой бюст борды синтэм киыныз йöтскиз. Солэн чиньыосыз Ленинлэн пельпумыз вылэ вуизы. Соку синтэм эскерыса кизэ вылэгес жутйз но, чиньыосыз солэн туж жог, бронза борды öжыт гинэ йöтскыса, вылйе тубизы.

Кышномурт доры павильонын служащой матэтскиз но юаз:

— Кин со сыче? Мар солы кулэ?

Кышномурт шуиз:

— Со мынам картэ. Солэн синмыз войнаын сутскиз.

Служащой учкиз: синтэмлэн синъёсыз интыын шимесэсь пеймыталэс гопъёс.

Кышномурт ватсаз:

— Кыче со кужмо вал, тодысалды ке тй!

Синтэм мурт восьмем кизэ жутйз но нош ик бюст

борды йётскиз. Табере солэн чиньыосыз Ленинлэн паськыт кымысыз вылэ дугдйзы.

Собере со кизэ лэзиз. Солэн ымныртйз синвуэз каллен васькe.

Кышномурт шуиз:

— Мон ӧй быгаты татчы лыктонлэсь сое алыны... Ведь со одйг пол но Ленинэз партретъёс вылысь ӧз адзылы.

Синтэм ялан бюст азьын сылэ на. Синвуоссэ со уг чушылы. Трос пол киоссэ жутъялляз со, калленэн йёт скылйз Ленинлэн бюстэз борды но нош ик вырзылытэк сылйз, пеймыт сингопъёсыныз азьпала учкыса.

Собере гинэ ини со вазиз:

— Табере мон сое адзи. Мон Ленинэз адзи.

В. И. Ленинлэн бюстэз.
Б. Королев художниклэн скульптураез.

СОДЕРЖАНИЕ

Разлив ты дурын 5
71 № поездлэн кочегарез 10
Ягмульы 14
Выж вылын 17
Смольнойын 18
Тушмонлэн ыбемез 25
Субботник 28
Кашиное ветлон 31
Сокольникиын елка 36
Пичи пи но Ленин 40
Чебер зичы 43
„У-127“ 44
Ленинлэн бюстэз 47

Инв. № 1450
1941 г.
Акт № 1/58
Вкладн. л.

Ответ. редактор *М. Петров.*
Техн. редактор *М. Можгин.*
Корректор *Т Леконцева.*
Сдано в производство 27/VIII-1940 г.
Подписано к печати 13/XI-1940 г.
Об'ем 3,25 п. л. Уч. авт. л. 3,25. Бумага 60x92 1/16. НП298. Типогр. заказ № 3117. Удмуртгосиздат № 95. Тираж 8000 экз.
г. Ижевск Пастухова 13. Типография Удмуртгосиздата.

,Дуныз 3 макет

УДМУР.
З-335
9865