Пролетарии всех стран, соединяйтесь! Кайкен муаилман пролетарийт, ühtevduukkiä!

КАРЕЛЬСКАЯ ПРАВДА
-кариэлан

ОРГАН КАРЕЛЬСКОГО ОКРУЖКОМА ВКП(б), ЛИХОСЛАВЛЬСКОГО РК ВКП(б) и ОРГКОМИТЕТА СОВЕТОВ ОБЛИСПОЛКОМА ПО КАРЕЛЬСКОМУ НАЦИОНАЛЬНОМУ ОКРУГУ.

№ 70 (197) | 27 марта 1938 года, воскресенье. | Цена 10 коп.

СЕГОДНЯ В НОМЕРЕ:

О нарушении устава с-х артели в к-зах округа. Постановление бюро Карельского окружкома ВКП(б) от 23/III-38 г. (1 стр).

Наши кони будут готовы к севу! Обращение конюхов колхоза «Культура», Козловского района ко всем конюхам колхозов округа (1 стр.).

Партийно-массовая работа на ст. Лихославль.

Самсонов—Парторг ст. Лихославль.—Наши успехи и недостатки. (2 стр.).

К. Иванов—Врач Максатихинской больницы. — Как работает максатихинская больница. (2 стр.).

Н. Кожевников—Хороший руководитель хорошие и дела. (3 стр.).

В. Зайцев—Есть полная уверенность. (3 стр.).

П. Гринев—Культура советского земледелия. (3 стр.).

Образцово подготовить коня к весеннему севу

Проявляя неустанную заботу о колхозном крестьянстве, партия и правительство вооружили социалистическое сельское хозяйство передовой техникой, создали сеть машинно-тракторных станций, с огромным машинно тракторным парком.

Из года в год растет механизация сельского хозяйства. В нынешнем году на полях нашего округа будет работать 374 трактора. В переводе на тягловую конскую силу это составит 7 тысяч лошадей. Специальным решением Совнаркома в нынешнем году в нашем округе организуются две новых МТС—в Козловском и Максатихинском районах. В посевную кампанию они вступят в строй действующих машинно-тракторных станций. 40 процентов всех колхозных полей нашего округа будет обработано тракторами.

И несмотря на огромную механическую силу, было бы грубейшей политической ошибкой недооценивать огромную роль колхозного коня в земледелии.

Нельзя забывать и об оборонном значении коневодства, о той огромной роли, которую сыграет колхозный конь в случае войны.

Партия и правительство неоднократно предупреждали земельные и советские органы по поводу недооценки коневодства. Эта отрасль все еще резко отстает от общего развития колхозного животноводства.

От'явленные враги народа, троцкистско-бухаринские бандиты, шпионы и диверсанты нанесли огромный ущерб коневодству. Фашистские шпионы на процессе антисоветского право-троцкистского блока Чернов и Шарангович вынуждены были признаться, что они по прямому заданию иностранных разведок вредили в коневодстве.

В своем выступлении на Всесоюзном совещании земельных работников председатель Совета Народных Комиссаров Союза ССР тов. Молотов поставил перед земельными и советскими органами задачу быстрейшей ликвидации вредительства в коневодстве.

— Необходимо решительно повысить,—сказал тов. Молотов,—ответственность местных советов, в первую очередь земельных органов, за состояние лошади в колхозах. Пора добиться, чтобы колхозные лошади содержались в должном порядке, чтобы борьба с распространением так называемой «анемии» и с другими вредительскими безобразиями велась не на словах, а на деле.

Передовые колхозы и конюхи-стахановцы нашего округа добились образцового порядка в уходе за конем, хорошо подготовили его к весеннему севу. Например, в колхозе «Культура», Орешковского сельсовета, Козловского района, все 35 лошадей имеют хорошую упитанность. В производственном плане колхоза определено, на каких работах будет использоваться каждая лошадь и кто на ней будет работать.

На время весенних работ забронированы сильные и грубые корма для всех лошадей—полтора центнера овса и пять центнеров сена на каждую. Здесь чувствуется настоящая колхозная забота о коне. Конюхи А. Веселов, Ф. Веселов и Добролюбов честно, любовно относятся к доверенному им делу. Во-время поят и кормят и ежедневно чистят лошадей. Все конюхи между собой соревнуются. Через «Карельскую правду» они обратились с письмом ко всем колхозникам округа развернуть социалистическое соревнование за образцовую подготовку коня к весенне-посевным работам.

К сожалению, не везде так хорошо поставлено дело—в большинстве колхозов округа конь еще как следует не подготовлен. Больших размеров достигло абортирование коневматок, только в одном Максатихинском районе было 46 случаев абортирования.

Земельные органы окрзу и райзо проявляют полную сомоуспокоенность. Несколько раз были сигналы о плохом состоянии коня в Лихославльском районе. Райисполком вынес решение и на этом успокоился, а как оно выполняется ни в райзо, ни в райисполкоме даже не знают.

Все эти факты характерны и для других районов и сельсоветов. У многих председателей сельсоветов и колхозов „тракторные настроения" живут не только во время полевых работ, но и сейчас, в самый ответственный момент подготовки коня к весне.

Надо решительно покончить с этими вредными настроениями.

Необходимо ликвидировать обезличку в уходе за колхозным конем, сейчас же, в решающие дни подготовки к весеннему севу, слабых лошадей поставить на отдых, на весь период полевых работ забронировать для лошадей сильные и грубые корма, своевременно закрепить коней за пахарями, отремонтировать и подготовить хомуты.

Когда испортится дорога и приостановится езда, особенно большую ответственность за состояние коня несут конюхи. Правлениям колхозов надо пересмотреть конюхов, удалить нерадивых, которые не хотят честно работать, выделить для этой ответственной работы лучших колхозников.

Особое внимание необходимо обратить на правильную организацию и оплату конюхов в соответствии с уставом сельскохозяйственной артели.

Готовясь к весеннему севу, надо обратить серьезное внимание на соблюдение правил выжеребки маток и случной кампании. По примеру конюхов колхоза „Культура" организовать соревнование всех конюхов округа.

Задача партийных, советских и земельных организаций к началу весеннего сева—все поголовье рабочих лошадей в колхозах привести в полную готовность к весенним работам.

В ответ на сталинскую заботу

С большим под'емом обсудили постановление Совнаркома и ЦК ВКП(б) „О плане контрактации льна и конопли в 1938 году" колхозники сельхозартелей „Знамя труда" и „Красный пахарь", Михайло-Горского сельсовета, Лихославльского района.

В ответ на сталинскую заботу колхозники развернули боевую подготовку к севу. Сейчас уже заканчивается подготовка семян к севу.

—Мы будем добиваться высокого урожая льна всеми мерами,—заявил на собрании колхозник тов. Степанов из сельхозартели „Знамя труда." В ответ на сталинскую заботу сдадим государству льноволокна больше, чем в прошлом году.

Горячо благодарили товарища Сталина за заботу о колхозниках все выступавшие на собрании.

Ленский.

Засеяно 1 миллион 444 тысячи 500 гектаров

На юге страны в полном разгаре весенние полевые работы. К 20 марта колхозы и совхозы юга засеяли 1 миллион 444 тысячи 500 гектаров. В прошлом году к этому же времени было засеяно 1 миллион 147 тысяч гектаров.

Закончили сев колосовых культур колхозы южных районов Одесской области. Начались посевные работы в 15-ти районах Ростовской области и в южных районах Белоруссии. Посеяли яровые 500 гектаров колхозы Приморской области Дальне-Восточного края.

Наступила весна в районах Центральной Черноземной зоны и Поволжья. До начала сева в этих районах осталось немного дней. Между тем обмен сортовых семян до сего времени не закончен.

На 20 марта заготзерно и госсортфонд обменяли колхозам Союза 675 тысяч 558 тонн сортовых семян—46,4 процента плана.

(ТАСС).

Военные действия в Китае

БОИ В ПРОВИНЦИИ ШАНЬДУН

Прошло 10 дней с того времени, как японцы начали новое наступление на северном участке Тяньцзинь-Пукоуской железной дороги. 13 марта, сосредоточив крупные пехотные части, поддержанные артиллерией и авиацией, японцы ударили по китайским войскам около железнодорожной станции Лянсядань. Китайские войска оказали героическое сопротивление.

Защищая город Тэньсянь, погибло около трех тысяч китайских солдат вместе со своими офицерами и командующим—генералом Ван Мин-гуаном. Генерал Ван Мин-гуан, чтобы не попасть в плен, в последнюю минуту застрелился. Корреспонденты с фронта сообщают, что японцами было выпущено по городу до 20 тысяч снарядов и бомб. Вместо города они захватили груды развалин.

Японские войска, пользуясь своей превосходящей во много раз военной техникой, сумели продвинуться на юг и занять Линчэн. Китайские войска задержали японское наступление южнее Линчэна и, получив свежие подкрепления, начали контрнаступление. Восточнее железной дороги на город Ичжоу одновременно ударили японские части и части «Манчжоу-го». Тогда две китайские колонны совместно с партизанами зашли к японцам в тыл и окружили японскую дивизию. В рукопашном бою была полностью уничтожена одна японская бригада. Китайцы захватили четыре орудия, 50 грузовиков, несколько десятков пулеметов, большое количество винтовок и много другого военного снаряжения. Японцы, не выдержав удара, отступили. В этом районе сейчас идут крупнейшие бои, в которых обе стороны несут большие потери.

Китайским войскам повсеместно помогают партизаны и население. Им удалось разрушить восстановленный японцами мост через реку Хуанхэ. На железной дороге Циндао-Цзинань произошло 18 крушений поездов с японскими войсками и продовольствием.

Особенностью войны в провинции Шаньдун является и то, что сюда японцы перебросили значительные силы манчжурской армии. Армия «Манчжоу-го» состоит из китайских крестьян, которые переселились в Манчжурию из провинции Шаньдун. Эти войска не желают воевать против своих братьев. Переход манчжурских частей на китайскую сторону принял массовый характер.

(ТАСС).

НОВОЕ ЛИТОВСКОЕ ПРАВИТЕЛЬСТВО

По сообщениям из Каунас (столица Литвы), литовское правительство Тубялиса подало в отставку. Сформировано новое правительство. Председатель совета министров нового правительства—Миронас до последнего времени занимал пост главного капеллана (священника) литовской армии.

(ТАСС).

О нарушении устава сельхозартели в колхозах округа

Постановление бюро Карельского окружкома ВКП(б) от 23 марта 1938 года

Вскрытые ЦК ВКП(б) грубейшие политические ошибки в работе Калининского обкома ВКП(б) и облисполкома в значительной степени имеются в работе окружных и районных партийных и советских организаций и особенно в области руководства колхозами и проведения ими в жизнь устава сельхозартели, как незыблемого закона колхозной жизни, в результате чего в колхозах округа наличествуют грубейшие факты нарушения устава сельхозартели, как-то: массовое применение оплаты деньгами колхозников, работающих на фермах, конюхам, счетоводам, пастухам и другим и особенно часто практикуется наем единоличников на полевые работы без особой на то надобности. В ряде колхозов колхозники имеют в личном пользовании 2 коровы, а некоторые колхозники даже лошадей. Участились случаи необоснованного исключения из колхозов и беспричинные смены председателей колхозов и бригадиров, особенно в Рамешковском и Козловском районах.

Все эти факты показывают медлительность в ликвидации последствий вредительства в сельском хозяйстве со стороны окружкома, райкомов партии, райисполкомов и в первую очередь со стороны земельных органов и дирекций МТС.

Бюро окружкома ВКП(б) постановляет:

1. Обязать райкомы партии и райисполкомы, а также земельные органы принять решительные меры быстрейшей ликвидации последствий вредительства и исправления нарушения устава в колхозах, регулярно заслушивая отчеты райисполкомов и земорганов о их руководстве колхозами.

2. Предложить райкомам партии провести до 3-го апреля во всех колхозах политдни по вопросу об уставе сельхозартели, после этого провести кустовые совещания председателей колхозов и председателей ревкомиссий по вопросу о немедленном исправлении нарушений устава сельхозартели.

3. Указать начальнику окрзу т. Жукову, что окрзу совершенно не занимается вопросами внутриколхозной жизни. Обязать под личную ответственность нач. окрзу т. Жукова и зав. райзо дать указания и обеспечить во всех колхозах округа до 15 апреля составление правил внутреннего распорядка, организации и оплаты труда на всех видах работ в колхозах, установив повседневную систематическую проверку их выполнения, а также проверку решений колхозных собраний и заседаний правлений.

4. Обязать райисполкомы в ближайшие дни рассмотреть все факты исключений из колхозов за последний год, приняв меры по исправлению ошибок в деле исключения из колхозов.

5. Обязать т. т. Жукова и Петрова проверить причины смены председателей колхозов в Рамешковском и Козловском районах.

6. Обязать редакторов окружной и районных газет решительно разоблачать всякое нарушение устава сельхозартели, вместе с этим подвергая критике руководителей колхозов, районных и окружных организаций, не принимающих мер к исправлению допущенных ошибок.

7. Предложить райкомам партии направить весь районный актив в колхозы для проведения общих собраний и исправления допущенных нарушений устава сельхозартели.

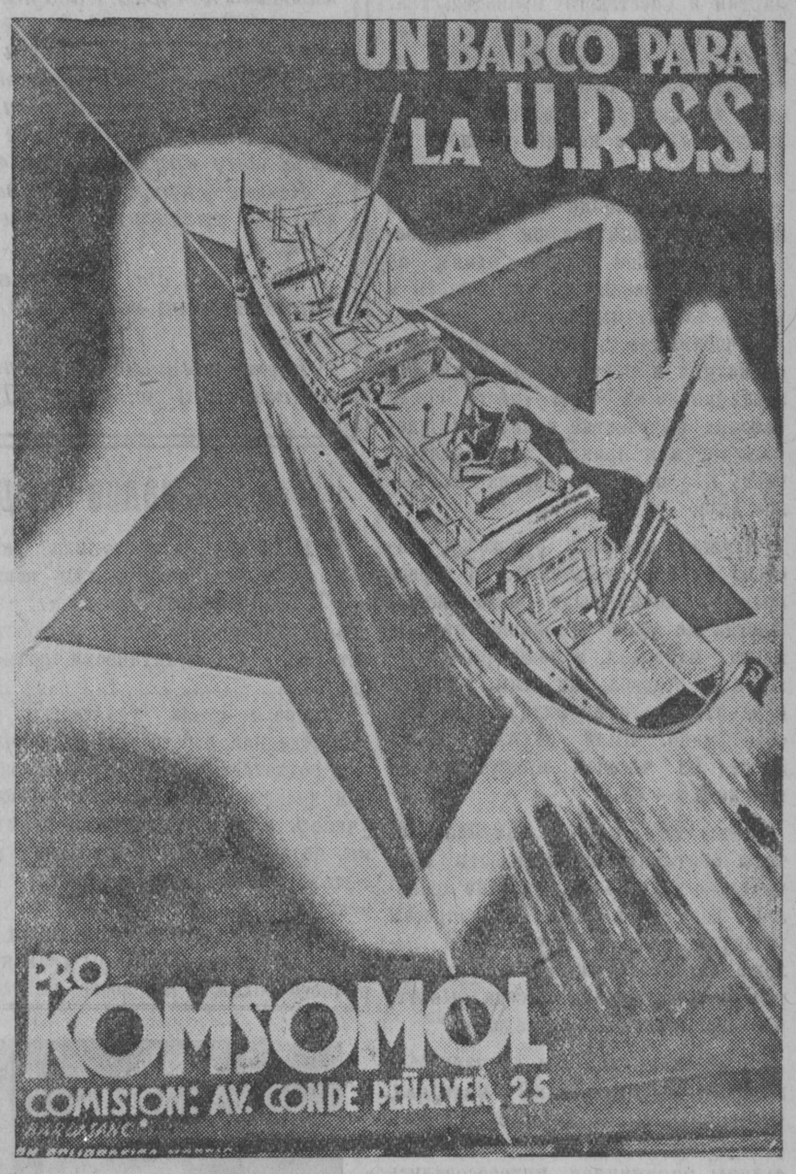

На снимке: „Построим для СССР пароход „Комсомол". Плакат художника Бардасано. Мадрид.

СОЮЗФОТО.

Наши кони будут готовы к весне!

ВЫЗЫВАЕМ НА СОРЕВНОВАНИЕ КОНЮХОВ ОКРУГА

С каждым днем становится все теплее и теплее. На полях местами уже показалась земля. Близки напряженные дни весенне-полевых работ.

Особенно серьезный момент наступает сейчас для конюхов, потому, что теперь, с момента поставки лошадей на отдых, за состояние лошадей всецело отвечает конюх. Несколько недель кони будут находиться целиком под его наблюдением. И надо считать делом чести для нас, конюхов, дать хороший предвесенний отдых лошадям, так, чтобы к началу полевых работ они были в образцовом состоянии, чтобы на них можно было хорошо работать в поле.

В связи с этим мы, конюхи колхоза «Культура», Орешковского сельсовета, Козловского района, собрались на производственное совещание и, обменявшись мнениями, решили сделать все зависящее от нас для того, чтобы лошадей к работе в поле подготовить образцово.

В наше распоряжение выдается для каждой лошади по 35 фунтов сена на день. Кроме этого на весь период весны полтора центнера фуражного овса. Будем расходовать корма бережно. Дачу овса решили начать с первого апреля. В начале будем давать по 2 килограмма в день каждой лошади, а во время полевых работ увеличим до 4-х килограммов, причем будем смешивать овес с резкой—ржаной соломой (примерно, на каждые два килограмма овса—ведро резки).

Со временем считаться не придется, будем дежурить на конюшне постоянно, следя за порядком днем и ночью. Мы установили твердый порядок ежедневной чистки лошадей скребницей, голиком и щеткой.

Чтобы лучше подготовить коня к полевым работам мы используем весь свой многолетний опыт. У нас есть опытные, знающие конюхи. Вот к примеру Иван Пономарев. Работает в колхозе конюхом шестой год. Федор Веселов конюхом был в армии и после четырех лет на этом же деле в колхозе. Веселов Арсений работает конюхом в колхозе 7-й год.

Мы имеем не плохие показатели в развитии коневодства, у нас—конеферма. За последние 3 года продали с нее 6 выращенных нами племенных жеребцов стоимостью от двух с половиной до трех тысяч рублей каждый. Один племенной жеребец-производитель оставлен в колхозе. Сейчас от года и до 2-х лет в колхозе—15 лошадей. Шесть молодых лошадей нынче весной будут работать впервые.

15—20 лошадей весной не смогут работать в поле по случаю выжеребки. Остается вполне рабочих лошадей только 14—18, на которых предстоит обработать 110 гектаров пашни. Несмотря на такую напряженность, мы уверены, что успех полевых работ будет обеспечен. Давая ежедневно от 45 до 70 сотых гектара пашни на каждую лошадь, наш колхоз сможет провести сев в ранние сжатые сроки.

Мы обязуемся подготовить лошадей к севу так, чтобы каждая из них имела выше средней и среднюю упитанность. У нас сейчас нет ни одной лошади с побитыми плечами и холками, строго будем следить за тем, чтобы и во время весенних работ таких не было, сами проверим правильность подбора хомутов для каждой лошади.

Каждый из нас решил стать участником социалистического соревнования. Мы призываем всех конюхов колхозов нашего Карельского национального округа включиться в боевое социалистическое соревнование за образцовую подготовку коня к полевым работам.

Конюхи колхоза „Культура":

Арсений Веселов, Иван Пономарев, Федор Веселов, Прокофий Доброхвалов, Владимир Доброхвалов, Иван Проничев, Василий Сергеев.

ПАРТИЙНО-МАССОВАЯ РАБОТА НА СТ. ЛИХОСЛАВЛЬ

Парторганизация ж. д. ст. Лихославль одна из крупных в Карельском округе. В ней 23 члена и 5 кандидатов в члены ВКП(б), кроме того при парторганизации создана группа сочувствующих из 7 человек.

Массово-политическая работа на транспорте организована неплохо. Работают 33 кружка текущей политики (22 на производстве, 11 по месту жительства), охвачено ими 325 рабочих и около 100 домохозяек и пенсионеров. Кружками руководят 9 коммунистов, 10 комсомольцев, 4 сочувствующих и 10 беспартийных активистов. Выделены так же беседчики, читчики газет. В 1938 году кружки провели по 13—15 занятий.

Кроме кружковых занятий массово-политическая работа проводится путем громких читок газет, бесед и т. п.

Партком ст. Лихославль регулярно, два раза в месяц проводит совещание агитаторов, чтецов, беседчиков.

Ниже мы помещаем статьи ряда агитаторов парторганизации ж. д. ст. Лихославль.

Быть агитатором большая честь

Будучи еще вне комсомола, я решил воспитать из себя человека, хорошо разбирающегося в политике партии и Советского правительства. Чтобы достичь этого, я стал участвовать в общественной работе, регулярно читал газеты и политическую литературу, ежедневно следил за событиями в нашей стране и за рубежом.

Вступив в конце 1937 года в комсомол, я еще больше стал работать над собой и стал одним из наиболее успевающих слушателей в школе политграмоты. Видя мой политический рост, комсомольская организация и партком поручили мне агитационно-массовую работу среди рабочих на участке склада. С удовольствием я принял эту высокую честь и с подъемом взялся за новое дело.

Кружок, которым руковожу, состоит из 18 слушателей. В первое время у меня были недоработки. Иногда не умел правильно преподнести материал, и некоторые слушатели, недовольные этим, уходили с занятий, или не являлись на них совершенно. Были случаи, когда вместо 18 человек присутствовало только 10—11.

После того, как я изменил методы агитации, посещаемость значительно улучшилась. Рабочие проявляют большой интерес к вопросам международного и внутреннего положения. После читки у нас развертывается оживленная беседа, бывает, что она затягивается надолго.

В своем кружке мы изучаем разнообразный интересный материал. Особенно большой интерес вызвала у слушателей беседа о снятии со льдины папанинцев, интересовались всеми деталями этой операции.

Сейчас я занимаюсь на десятидневных курсах агитаторов, повышаю свои знания. По окончании приступим к изучению Положения о выборах в Верховный Совет РСФСР и Конституции.

Агитационную работу я не оставлю никогда. Быть агитатором—большая честь.

В. Васильев.

Домохозяйки—общественницы

Я второй месяц руковожу кружком жен работников железнодорожной станции Лихославль.

Большим опытом работы поделиться еще не могу, так как работаю недавно, но хочется сделать несколько замечаний о пропагандистской работе. Я стараюсь оживить свои занятия, сделать их как можно интереснее. Использую материалы, помещаемые в журнале «Спутник агитатора», в газете «Правда». Сначала прорабатываемый материал расскажу своими словами, а затем, для закрепления, задаю вопросы слушателям кружка.

С первых же занятий я заметила большое желание моих слушательниц к политической учебе и общественной работе.

Активность на занятиях кружка большая. Домохозяйки охотно посещают их, интересуются жизнью страны и сами являются активными ее участниками.

Я вижу как растет активность моих слушательниц. Большую работу проводят среди женщин-домохозяек т. Кондратьева, как активный член горсовета, активистки т.т. Кухтина и Антонова. Тов. Кухтина ведет большую общественную работу как бригадир по проверке стрелочного хозяйства. За участие в переходе в противогазах она премирована.

Во время выборов Верховного Совета СССР эти женщины были активными работниками на избирательном участке. Благодаря их работе все домохозяйки—жены железнодорожников участвовали в выборах.

Теперь жены железнодорожников тщательно готовятся к новым выборам—Верховный Совет РСФСР.

Слушательницы кружка, несмотря на перегруженность домашней работой (каждая из них имеет по 3—4 ребенка), полны стремлением отдать свои силы и знания общественной деятельности на благо своей родины.

Краевская.

Смелее выдвигать женщин

В 1934 году я поступила работать на транспорт сторожем вокзала. В политических вопросах в то время разбиралась плохо, а страстно хотелось стать политически грамотной.

Вскоре я стала участвовать в общественной работе: работала членом редколлегии стенгазеты, сборщиком членских профсоюзных взносов, училась в кружке текущей политики, читала газеты. Аккуратно посещала все собрания, митинги, совещания и т. д.

В 1935 году меня выдвинули на работу кладовщика камеры хранения ручного багажа. К работе я отнеслась добросовестно, за что премирована. Вступив в том же году в сочувствующие ВКП(б), я еще больше углубилась в общественную работу. В настоящее время уже принята кандидатом в члены ВКП(б).

Тов. Смирнова работает заведующей железнодорожной библиотекой. Кандидат в члены ВКП(б), работала членом избирательной комиссии 43 избирательного участка, редактор пятидневной стенной газеты „Сталинский ударник" при станции Лихославль.

Фото Куликова.

Я продолжаю усиленно повышать свои политические знания: учусь в кружке политграмоты, читаю газеты и книги. И вот теперь уже могу сказать: я стала совсем не той, какой была в первое время работы на транспорте. Гораздо лучше разбираюсь в вопросах политики и больше того—сама по поручению парторганизации веду агитацию среди кубогреек. И скажу, что справляюсь с этим делом. Слушатели посещают занятия хорошо. По всем вопросам, на которые не могу дать ответ сразу, я получаю раз'яснение в парткоме, а потом, на следующем занятии, отвечаю своим слушательницам.

Есть в моем кружке две женщины (Романова и Сафронова) малограмотные. Трудно им дается учеба, но я добьюсь, что и они будут разбираться в политике неплохо. Уверена в этом я потому, что когда-то и сама была такой, как они, а теперь руковожу кружком. У них же желание к учебе большое. А это главное.

С женщинами надо работать больше и выдвигать их на работу смелее. Сейчас парторганизация рекомендовала меня на работу в качестве телефонистки нашей станции. Однако старший телеграфист т. Данилов принял это выдвижение в штыки, что говорит об отсталости его взглядов на женщин-работниц, о его политической отсталости.

Середина,
кладовщик камеры хранения.

Коммунист Орлов на производстве

Агитационно-массовая работа, проводимая в сочетании с хозяйственными делами, имеет большие успехи. Это мы можем видеть на примере работы одной смены службы движения. Недавно пришедший на командную должность дежурного по станции коммунист тов. Орлов добился неплохих результатов по выполнению измерителей.

В то же время т. Орлов проводит большую агитационно-массовую работу. Регулярно перед каждым дежурством он проводит читки газет и кроме того, перед ночным дежурством один час уделяет изучению Конституции РСФСР и „Положения о выборах в Верховный Совет РСФСР", изучает ответ тов. Сталина пропагандисту т. Иванову.

Сам тов. Орлов по национальности карел, в его смене несколько рабочих-карел, и т. Орлов не раз проводил беседы на родном языке.

К каждому занятию, читке, беседе Орлов тщательно готовится, предварительно прочитывает весь материал. Но иногда задают такие вопросы, на которые он не в силах ответить. Тогда он обращается в партком. Так было, например, с вопросом—«Как мы отнесемся к агрессии против Чехословакии, ведь с этой страной у нас заключен пакт о взаимной помощи».

Тов. Орлов—стахановец. Из месяца в месяц его смена выполняет основные измерители, тов. Орлов растет на работе сам и помогает росту других.

—Своего сигналиста я выучу управлять аппаратом,—говорит т. Орлов. — Бывают иногда разные неувязки между главным кондуктором и составителем, что мешает своевременному отправлению поезда, и тогда я на некоторое время поручаю башню № 3 сигналисту и иду на место, чтобы урегулировать вопрос.

И действительно, мы часто можем видеть т. Орлова, помогающего составителю-сцепщику проводить маневровую работу.

Четкое командование, развернутая агитационно-массовая работа коммуниста Орлова—все это сделало его смену одной из передовых смен службы движения станции Лихославль.

С. И.

В кимрской промысловой артели швейников им. М. Горького создана стахановская школа.
НА СНИМКЕ: урок географии в 1-й группе школы.
Фото Л. Шокина.

Как работает максатихинская районная больница

Максатихинская районная больница помещается в трех зданиях: в общем госпитале, где размещены больные трех медицинских дисциплин—хирургические, терапевтические и глазные; в родильно-гинекологическом корпусе; в заразном бараке. В четвертом здании расположена амбулатория. В настоящее время больница располагает четырьмя врачами, которые ведут и амбулаторный прием с участием одного лекпома.

Больница имеет пункт по переливанию крови, при амбулатории есть санитарно-бактериологическая лаборатория, имеется зубоврачебный кабинет. С 20 марта начал функционировать рентгеновский кабинет. Есть прибольничное хозяйство.

Какие же недостатки в работе больницы?

На районных конференциях и на производственных совещаниях эти недостатки отмечались, но до сих пор еще не устранены, хотя кое-какие шаги к этому сделаны.

Главный недостаток — оторванность заразного барака от районного центра, от больницы, которая была переведена с периферии в Максатиху в 1932 году. Отсутствие помещений в поселке не позволило в свое время перевести сюда и заразный барак, он остался в пяти километрах от больницы. Квалифицированного персонала при нем нет. Врачи приезжают туда из Максатихи, но при наличии тяжелых больных этих посещений, конечно, недостаточно. Барак не приспособлен для нескольких инфекций. Необходимо построить новое здание под заразный барак в поселке.

В ближайшее время надо также построить и прачечную при больнице. Теперешнее здание совершенно не отвечает своему назначению и ставит больницу в крайне тяжелое положение, особенно в зимние месяцы.

В больнице нехватает врачей. Такое важное отделение, как акушерско-гинекологическое, восемь месяцев без врача. Окружной здравотдел не заботится о присылке специалиста. Гинекология—это одна из ведущих специальностей нашей больницы. Однако обязанности гинеколога выполняются у нас по совместительству детским врачом.

Третий год больница не имеет врача-туберкулезника. Больные туберкулезом не учитываются и им не оказывает помощи наша больница, они обращаются либо в Вышний Волочок, либо в Бежецк.

Нужен специалист и по ушным болезням.

Таким образом из 15 штатных мест врачей в районе свободны семь. Один из врачебных участков (селе Тресна) не имеет врача уже около 10 лет.

Такое положение с медицинскими работниками нетерпимо.

Для госпиталя больницы приспособлено дачное помещение. Оно также тесное и неудовлетворяет спрос на стационарную помощь, приходится многим больным отказывать. Есть при госпитале комната, которую из-за тесноты используют для самых различных целей. В ней производится санитарная обработка больных, она же курительная для больных и красный уголок, где устраивают читки газет для сиделок. Из этой же комнаты, выгорожены уборная и умывальня.

Для устранения тесноты нужно построить новый корпус, который отвечал бы требованиям нормальной работы больницы.

Излишней нагрузкой для госпиталя являются так называемые «залежавшиеся» больные. Это те, кто не имеет родственников и по существу нуждается только в приюте. Продолжительным пребыванием в больнице они уменьшают пропускную способность лечебного заведения. Были больные, которые занимали койку больше года, а за это время она могла бы обслужить до 50 человек.

Для этой категории больных следует создать полулечебное заведение окружного значения.

С середины зимы больница пользуется привозной водой. Два больничных колодца оказались без воды. Ее приходится носить дальше, чем за километр. Нужен артизианский колодец.

Здание амбулатории мало, оно требует ремонта и расширения в самый короткий срок.

Все эти серьезные недостатки безусловно тормозят работу максатихинской больницы, снижают ее действенность. Их нужно как можно быстрее устранить. Заняться этим делом в первую очередь должны отделы здравоохранения района и округа.

К. Иванов,
врач максатихинской больницы.

Как мы боремся за стахановскую смену

Партия требует от каждого коммуниста, тем более от производственника, чтобы он был организатором, показывал бы образцы стахановской работы беспартийным. Я это учел и на своем участке, выполняю задания на паровозе вместо 8 часов за 7 часов 10 минут.

Наша смена соревнуется со сменой тов. Андрианова, которая сейчас стала стахановской полностью. Я поставил своей задачей добиться этого же и в нашей смене, и сейчас уже у нас 50 проц. стахановцев. Много пришлось положить труда и мне, и парторганизации для устранения всякого рода недостатков. Основные из них устранены.

Сложной работе всей смены службы движения—паровозной и составительной бригад еще часто мешает не вполне четкая команда дежурного по башне № 3, что сильно отражается на измерителях работ, приводит к большим скачкам их—от 78 до 300 проц. Но мы потребовали сейчас от дежурного более четкой команды.

Коллектив нашей смены работает дружно, никто не хочет отстать от другого. Мои помощники, составитель и сцепщик, стали вместе со мной стахановцами. Я регулярно провожу со сменой занятия на политические темы, а также производственные совещания. Рабочие на политбеседы приходят за час до начала работ.

Часто мы подводим итоги выполнения наших обязательств по основной работе. Это мобилизует смену на еще большие успехи. Но надо сказать, что местком нам в этом еще плохо помогает.

Машинист **Силаев.**

Наши успехи и недостатки

Партийная организация станции Лихославль должна так вести свою работу и расставить силы, чтобы ни один из винтиков сложного конвейера железнодорожного транспорта не стал тормозом в общей работе.

Станция Лихославль находится на под'еме. Основные измерители—погрузка и выгрузка—выполняются из месяца в месяц. Довольно часто станция выдерживает норму простоя вагонов как транзита, так и коммерческих. Коллектив станции упорно, настойчиво овладевая техникой дела, ликвидирует бич транспорта—аварии, крушения. С ноября прошлого года станция работает безаварийно.

Решающую роль в под'еме работы сыграла общественно-политическая подготовка в производственных коллективах и дальнейшее закрепление достигнутых результатов.

Для проведения агитационно-массовой работы среди рабочих станции Лихославль и семьях железнодорожников создан агитколлектив, насчитывающий 33 человека. Агитаторы систематически раз'ясняют важнейшие решения партии и правительства, вопросы текущей политики и международного положения, увязывая это с практической работой.

Товарищ Середина, недавно принятая кандидатом в члены ВКП(б), стала хорошим агитатором и успешно проводит читку газет, изучает Конституцию РСФСР и Положение о выборах среди рабочих службы движения. Тов. Середина хорошо осваивает и производственные задания. Поступив на транспорт работницей, она вскоре стала кладовщиком в камере хранения, Стахановка. Сейчас переводится на должность телефонистки.

Тов. Журавлева, сочувствующая, активно участвует в агитационной работе среди рабочих кондукторского резерва.

Комсомолец т. Андрианов, дежурный по станции, повышая свой политический уровень в комсомольской школе, регулярно проводит агитбеседы с рабочими своей смены. Это сказалось и на производственной работе. Смена т. Андрианова в социалистическом соревновании занимает первое место, раньше были в ней отдельные стахановцы, а сейчас выросла в стахановскую смену.

Развернутая партийно-массовая работа способствовала росту стахановского движения. В январе было 53 стахановца, а на 1 марта их 68. Выросли новые, ранее незаметные работники—стрелочники т. т. Петрова, Федорова, весовщики т. т. Политов, Попков, билетный кассир т. Степанов. Большинство коммунистов стали стахановцами, являются авангардом в стахановском движении, как, например, т. Орлов, машинист т. Силаев, бригадир т. Шартыгин.

Растет и партийная организация. В кандидаты принято 12 человек, в члены—2 человека. Увеличивается группа сочувствующих за счет лучших стахановцев. Вступил в группу плотник т. Сухарев, выполняющий норму свыше, чем на 200 проц., т. Морозова и другие. Правда, бывают трудности с рекомендациями. Например, комсомолка пионер-вожатая школы № 7 т. Мельникова не может получить рекомендацию только потому, что некоторые товарищи из-за боязни взять на себя ответственность, уклоняются от дачи рекомендации хорошо им известным и достойным быть в рядах ВКП(б) беспартийным. Так, коммунист Баскаков (работающий на стеклозаводе в Калашникове) заявил Мельниковой: «я за вашу будущность не ручаюсь», а тов. Квакин (работает там же) воздерживается от рекомендации из-за того, что Мельникова работает сейчас в Лихославле. Оба они знают Мельникову с ее детства, выросла она у них на глазах.

Агитационно-массовая работа, развернутая в домах железнодорожников, в которой главным образом принимают участие педагоги школы №7, охватывает до 100 домохозяек. Насколько хорошо отдельные агитаторы-педагоги проводят беседы, говорит следующий факт. Когда партком хотел заменить агитаторов т.т. Краевскую и Синеву, то в партийный комитет пришли домохозяйки и просили оставить агитаторов.

Слабое место в нашей работе — стенная печать. Стенгазета станции «Сталинский ударник» не освещает опыт работы лучших агитаторов, почти не освещает жизнь парторганизации. Но этот недостаток мы исправим.

Такова работа, таковы первые успехи в работе парторганизации станции Лихославль. Дела впереди еще очень много. Наша задача,—закрепляя достигнутое, двигаться вперед.

Самсонов,
секретарь парткома станции Лихославль.

ГОТОВЯТСЯ К ВЫБОРАМ В ВЕРХОВНЫЙ СОВЕТ РСФСР

По инициативе депутата Максатихинского поселкового совета тов. Лелякиной организован кружок текущей политики из домохозяек поселка, где они изучают избирательный закон РСФСР. Кружком руководит тов. Николаев.

В кружке также обсуждаются важнейшие темы текущей политики. Проведена беседа о героях—папанинцах.

П. Шмелев.

ГОТОВИТЬСЯ К ВЕСЕННЕМУ СЕВУ ПО ПРИМЕРУ ПЕРЕДОВЫХ КОЛХОЗОВ

ХОРОШИЙ РУКОВОДИТЕЛЬ, ХОРОШИЕ И ДЕЛА

В большом прорыве находился колхоз «Красноармеец», когда колхозники избрали председателем молодого, энергичного комсомольца Александра Ермолаева.

Бывший председатель Виноградов довел колхоз до тяжелого состояния. Здесь вполне достаточно рабочей силы и тягла, однако Виноградов нанимал людей со стороны, пьянствовал вместе с ними и разваливал хозяйство.

В январе нынешнего года Виноградов пытался сорвать подготовку к весенне-посевной кампании. Он покровительствовал пьяницам и дезорганизаторам, сколачивал вокруг себя людей, нежелающих честно работать в колхозе.

Бдительность колхозников не дала зайти далеко антиколхозным проделкам Виноградова, его сняли с работы и отдали под суд.

Александр Васильевич Ермолаев быстро восстановил дисциплину, правильно расставил рабочую силу, организовал ремонт сельскохозяйственного инвентаря.

В колхозе было плохо с выполнением государственных обязательств и финансовым состоянием. Не выполнены были мясопоставки, дровосдачи, лесозаготовки и обязательство по дорожному строительству. Александр Васильевич мобилизовал на это дело колхозников и все государственные поставки теперь выполнены.

Времени до начала весеннего сева осталось мало. Это учел тов. Ермолаев. 5-го марта он на партийном собрании выдвинул вопрос о включении колхоза «Красноармеец» в социалистическое соревнование и о вызове на серевнование колхоза «Об'единение». Парторганизация одобрила его предложение и наметила ряд практических мероприятий, которые обеспечили колхозу организованную подготовку к весеннему севу. Сейчас колхоз «Красноармеец» идет впереди колхоза «Об'единение». Семена и минеральные удобрения приготовлены с избытком. В полной готовности тягловая сила. С большой любовью говорит тов. Ермолаев о колхозных делах.

—В прошлом году наш колхоз засевал 12 гектаров льна, а в этом году мы засеем 13. Предшественник хороший—из-под клевера. Нынче, вкладывая достаточное количество минеральных удобрений, думаем получить на всей площади не менее 4-х центнеров волокна с гектара.

В колхозе приготовлены сортовые семена овса, яровой пшеницы и бобовых. Получив от государства денежную ссуду, колхоз приобретает новый сельскохозяйственный инвентарь и машины: куплены новый скат, веялка и необходимый мелкий инвентарь.

Колхозники здесь помнят об огромном значении, какое будет иметь в весенне-посевную кампанию конь и проявляют большую заботу о нем. Лошади средней упитанности, что признала комиссия. Однако на этом тов. Ермолаев не успокаивается. Сейчас коней ни на каких работах не используют, поставили их на отдых и на подкормку. К началу пахоты и сева колхоз «Красноармеец» будет с хорошими конями.

В колхозе «Красноармеец» хорошо поставлена культурно-массовая работа. Здесь налажено изучение решений партии и правительства, регулярно проводится читка газет, работает кружок по изучению «Положения о выборах в Верховный Совет РСФСР» и Конституции РСФСР. Колхозники занимаются в агротехкружке.

Успешное проведение сева решают люди. Александр Васильевич это помнит хорошо. Как только начинается рабочий день—он уже идет к колхозникам, советуется, работает с ними вместе.

Дружный коллектив, любящий свое колхозное хозяйство организовал Александр Васильевич, за это колхозники уважают его.

На-днях в колхозах Рамешковского района начинается проверка социалистического договора, заключенного с колхозами Максатихинского района. В числе передовых колхозов, готовых к севу, идет колхоз «Красноармеец».

—Я борюсь за то, чтобы наш колхоз стал бы первым не только среди колхозов Высоковского сельсовета, но и всего Рамешковского района.

Тов. Ермолаев молодой организатор колхозной жизни, но способный и энергичный а главное—предан всей душой делу партии Ленина—Сталина. Он показывает пример, как нужно выполнять решения партии и правительства, как нужно бороться за большевистский колхоз, за высокую стоимость трудодня, за зажиточную жизнь колхозников.

Н. Кожевников.

Есть полная уверенность

На стене правления колхоза «Парижская коммуна» висит большой плакат «Нормы выработки на 1938 год». Цифры четко выведены чернилами. Колхозник, взглянув на плакат, читает:

—Пахота без навоза от 50 до 70 сотых гектара, с навозом от 40 до 60 сотых, смотря по упитанности и производительности лошадей. Боронование от $3^1/_2$ до 4 гектаров. Ручной посев $3^1/_2$ гектара.

Пахари и севцы теперь уже на память могут назвать дневные нормы. Несколько дней прошло после того, как они горячо обсуждали их на общем собрании. А на-днях прошла молва, из которой стало известно, что по первой бригаде Соловьев Петр, Михайлов Иван, Гусаров Федор, по 2-й бригаде—Овчинников Александр, Смирнов Василий, Овчинников Семен и другие поговаривают всерьез, как бы эти нормы перевыполнить. Не отстают и севцы Алексей Смирнов, Михаил Кольцов, Иван Овчинников и Михаил Сапожников и особенно Михаил Соловьев, он инициатор социалистического соревнования. Тов. Соловьева сейчас интересуют такие вопросы: будет ли нынче разрежен посев льна в клетку, крестообразно? Такой опыт, проводившийся в прошлом году, по его мнению, полностью себя оправдал. Особенно беспокоют т. Соловьева семена.

—Я бы считал не лишним, — говорит он, —еще раз проверить семена на всхожесть кроме лаборатории путем проращивания у себя в колхозе.

Решили соревноваться все пахари, севцы и бороновальщики бригад Ивана Сапожникова и Михаила Михайлова, звеньев высокого урожая. Каждого участника соревнования не покидает мысль: кто же будет занимать первенство? Перед правлением поставлен вопрос о выделении премиального фонда для лучших. Колхозники требуют, чтобы во время полевых работ в колхозе обязательно выпускалась стенная газета и ежедневно заполнялась доска показателей социалистического соревнования.

Колхозники озабочены тем, чтобы не только в срок, но и высоким качеством в 10 — 13 дней провести весенний сев. Минеральные удобрения здесь полностью завезены и план обмена семян на сортовые перевыполнен. Не только лен и пшеница нынче будут сеяться сортовыми семенами, но и семена гороха, ячменя и овса. Правление колхоза решило: чем ежегодно производить обмен семян на сортовые, лучше в одном году побольше приложить усилий и обменять семена всех культур. Так было и сделано.

Колхоз «Парижская коммуна» к севу готов, но, несмотря на это, работа не прекращается. Каждый день используется с полной нагрузкой. 13 марта группа колхозников во главе с председателем выехала в соседний колхоз купить сено. По подсчетам правления его в колхозе может нехватить, тем более если весна будет затяжная. Другая группа продолжает заготовлять материал для изгородей, 1000 жердей уже вывезено в поле, к месту, где будет поставлена изгородь. Те, кому не дано наряда, заготовляют дрова для себя.

В ближайшие дни в колхозе начинается ежедневный осмотр озимых посевов, чтобы не допустить вымочки их, вода с полей своевременно будет спускаться. И как только сойдет снег, начнется подсев клевера и рассев минеральных удобрений.

Так живут и работают примерные колхозники и можно быть уверенным, что успех весеннего сева в сельхозартели „Парижская коммуна" полностью будет обеспечен.

В. Зайцев.

Орешковский сельсовет, Козловского района.

Колхозный агротехник Мария Ивановна Плеханова берет льносемя в колхозе „Артель труда", Хабоцкого сельсовета, Краснохолмского района, для отправки его в лабораторию на анализ.

Фото Н. Чамова.

Строгальщик т. Семенов один из лучших рабочих лихославльской МТМ. Еще к 20-й Октябрьской годовщине он был премирован за хорошую работу путевкой на экскурсию в Ленинград. Февральское производственное задание т. Семенов выполнил на 103 проц. НА СНИМКЕ: т. Семенов за работой в мастерской.

Фото Куликова.

Ликбезан школан выпуска

Мартан кувн заводасса олдих кузовинан трикотажнойн артелин взрослойлойн школан опастуёйн выпускнойт испытаният. Он ласкиэтту опастумаста 13 миэстä, хейстä кахен сдайдых на «отлично» и неллäн кеш сдайдых на «хорошо» и на «посредственно». Сдайнун выпускнойт испытаният на «хорошо» 45 вуодине Екатерина Царькова сано:

—Эйкирьях маханнан ликвидациян школах поступиндах суат мüö обсолютно нимидä эммä тиэдäн, но школасса получчима äйян и иэллех пäйн рубиэмма продолжаймах опастуо.

Омисса выступленьёйсса выпускникат благодариттых партиюа и товарищуа Сталинуа ожаккахаста элäннäстä. Ўхессä энжимазäнке выпусканке опастуёйда артелин правления организуйчи вечеран, кумбазесса работницат веселиэчеттих мüöхäх üöх суат.

А. Соколов.

УНАХЕТТУ РУАДО УЧУАСТКА

1937-н вуввен лопусса Максуатихан районасса эйкирьях маханнан ликвидациях кüжüмистä мüöть оли куда-мидäй луайтту. Кайкких кüлäсовиэттойх и колхозойх олдих тüöннетüöт ликвидаторат эйкирьян махандуа и организуйду опассунда вäхäльди махтаёйн ке кирьях, а нийнже и эймахтаёйнке.

Но тämä мäни эй вийккуо, вайн Верховнойн Совиэтан валличендойх суат, сидä и успокойччиэчеттых. РОНО-н заведующой Введенский эй тийя куйн мäнöв руадо кüлässä эй кирьях маханнан ликвидациюа мüöть и нийнже эй интересуйччиэче лувенда-пертилöйн руаволла колхозойсса.

Ривицкойсса кüлäсовиэтасса оли üкси лувенда-перти колхозасса Буденнойн нимиэ, но хäнессä ни мüттüнäстä руадуо эй ведиäчен. Кайкки оли ласкиэтту самотеком, плуанатта. 8-ста февраляста и тämä лувенда-перти он салватту лукун тагуах зентäн, что эвле заведующойда.

Лувенда-перти кüлässä хüвäн организуйюн руавон вуох он хüвäнä автаяна и проводниккана партиян и правительстван мероприятиёйда, но РОНО-н руководителят тäдä малтуа эй тахота.

А. Пожарков.

Инспекторат, хäкüттäят ликбезан руаволла

ССР Союзан Верховнойх Совиэттах валличенда пäйвäх суат äйиссä Безбожницкойн кüлäсовиэтан колхозойсса, Руамешкан районуа, хüвин оли налуадитту опассунда школисса эймаханнан и вäхäльди маханнан кирьях ликвидациюа мüöть. Мудуаннет опастаят проведиттых 15—18-ста занятиёйн. Но тämä оли вайн заводинда. Печальнойкси оказиэчи лоппу. Валличеннойн яльгех школат хüллäттих оман руавон.

Ликбезан инспектора кüлäсовиэттойда мüöть — опастая Федоров декабрян кувн лопусса муллостä вуоттта самовольно организуйччи выпускан кувнделиёйда, кумбазет эй лоппиэтту программуа. Ласкиэтуот школаста 16-ста миэстä олдих вäхäльди кирьямиэхет, эй тиэттü вениäлäстä киэльдä и арифметиккуа. Всё же Федоров сейзатты омалла, заяви: «эй üннäх опастуннуот опассамма яльгех». Но тämä тойвотус он тüхьянä:

Районо-н инструктора взрослойлойн школиэ мüöть тов. Абашкин тиэдиäн пахах ликбезан состояниях нäх районасса эй принимайче нимüттüнäзиэ меройда сих, чтобы налуадиэ азиэ.

К.

Культура советского земледелия

Успехи, достигнутые сельским хозяйством нашей страны, широко известны всему миру. Гигантский скачок совершила страна в области увеличения сельскохозяйственной продукции. В прошлом году, например, добыт урожай почти в 7 миллиардов пудов зерна. Это вызывает законное чувство гордости у каждого советского гражданина, восхищение и радость наших друзей за рубежом, звериную злобу у наших врагов.

Значение наших успехов становится особенно ясным, если обратиться к некоторым данным, показывающим соотношение отдельных частей света и СССР в производстве основных сельскохозяйственных продуктов. К моменту коллективизации СССР производил 18 проц. всего мирового производства зерновых культур. Северная Америка в то время производила 34,6 проц.—почти вдвое больше СССР.

К 1934 году картина резко меняется. Северная Америка производит уже только 20,6 проц., а СССР —23,2 проц. всего мирового производства зерновых культур.

О последующих годах нет окончательно разработанных данных, но и приведенные позволяют сделать очень важный вывод.

В 1934 году наша страна произвела 5.400 миллионов пудов хлеба. Это составило тогда 23,2 проц. в мировом производстве зерновых. В прошлом же году страна произвела 7 миллиардов пудов зерна, следовательно, доля СССР еще более возросла. Таким образом, бесспорен факт, что в прошлом году СССР произвел **больше четверти** всего мирового производства зерновых хлебов. Вот что означают добытые на совхозных и колхозных полях 7 миллиардов пудов зерна.

На деле осуществились пророческие слова товарища Сталина о том, что на базе колхозов и совхозов наша страна „станет одной из самых хлебных стран, если не самой хлебной страной в мире". СССР стал теперь самой хлебной страной во всем мире.

Каковы те условия, которые обеспечили эту грандиозную победу? Прежде всего самый социальный строй нашей страны. В „Нищете философии" Маркс писал:

„...Плодородие вовсе не есть такое же природное качество почвы, как это может показаться: оно тесно связано с современными общественными отношениями".

Общественные отношения в нашей стране таковы, что крестьянину-колхознику обеспечена полная возможность взять от земли все, что она может дать: над нашим крестьянином не тяготеет помещичья и кулацкая кабала; его творческим способностям открыты широкие пути. Партия и правительство делают все для того, чтобы поднять культуру земледелия, повысить производительность сельскохозяйственного труда.

Общие благоприятные метеорологические условия прошлого года создали у многих впечатление, будто эти условия повсеместно были таковы, что гарантировали высокий урожай. Это не так. Значительная часть южных районов Союза: часть Украинской ССР, Ростовская, Сталинградская, Западно-Казахстанская и Актюбинская области в наиболее ответственные моменты вегетации растений ощущали резкую нехватку влаги. В этих районах метеорологические условия в ряде случаев были резко не благоприятны. Приведем следующий пример.

Метеорологические станции Юга в мае, т. е. в наиболее ответственном периоде развития озимых и ранних яровых, зарегистрировали следующее количество осадков (в миллиметрах):

Название станций	Норма	Фактически в 1937 г.
Шепетовка (Каменец-Подольск. обл.)	65	16
Полтава (Полтавск. обл.)	38	5
Кирово (Николаевск. обл.)	41	1
Синельниково (Днепропетровск. обл.)	44	7
Херсон (Николаевск. обл.)	36	17
Мариуполь (Донецк. обл.)	35	1

Несмотря на эти неблагоприятные метеорологические условия, южные районы сумели собрать высокий урожай зерновых хлебов. Значит, существовали какие-то особые условия, которые позволили преодолеть неблагоприятные силы природы. Этими условиями явились: новая культура земледелия и силы коллективного труда.

Для нашего земледелия прежде всего характерно, что оно строится на научных началах. Все, чего уже достигла сельскохозяйственная наука, все то новое, что создает наука, становится в нашей стране достоянием миллионов колхозников, колхозниц, рабочих и работниц совхозов, которые применяют науку в практике своих колхозов и совхозов. Гигантская работа, которую партия и правительство ведут в этой области, дала уже свои блестящие результаты.

Посевы озимых культур под урожай 1937 года были почти на две трети произведены по чистым парам. В 1933 г. вся площадь чистых паров в стране составляла 19,2 млн га. Этим обеспечивалось 46,4 проц. посева озимых. Под урожай 1937 г. в стране было уже 31,1 млн гектаров чистых паров, которые обеспечивали 61,5 проц. всех посевов озимых.

Таким образом, площадь чистых паров только за пять лет увеличилась почти на 12 млн гектаров, обеспеченность озимых чистыми парами возросла на 15,1 проц.

Особенно большие изменения произошли на Юге и в Поволжье. В 1933 г. в районах Юга посевы озимых были обеспечены чистыми парами на 13,7 проц., а в Поволжье —на 54,2 проц. Под урожай 1937 г. обеспеченность этих районов возрасла: на Юге—до 36,7 проц., а в Поволжье, для которого это имеет совершенно исключительное значение, —до 84,9 проц.

Вместе с ростом обеспечения озимых чистыми парами несравненно улучшилось и качество паров.

Крупные изменения произошли и в области обеспечения урожая яровых. Это прежде всего видно на росте зяблевой пахоты. Под урожай 1933 г. в стране было поднято всего 24,2 млн гектаров зяби. А под урожай 1937 г. колхозы и совхозы подняли 57,6 млн гектаров зяби. За пять лет количество поднятой зяби увеличилось на 33,4 млн гектаров, а обеспеченность посева яровых культур зябью и парами увеличилась в 2,4 раза.

Особую заботу проявляют колхозы и совхозы об удобрении земли. Наряду с ростом использования минеральных удобрений, которые государство производит в огромных размерах для сельского хозяйства, колхозы и совхозы резко увеличили использование местных удобрений. В 1932 г. по всему Союзу колхозами и единоличниками было вывезено на поля всего-навсего 64,5 млн возов навоза. А под урожай 1937 г. было вывезено одними только колхозами 525 млн возов. Следует отметить, что использование навоза на удобрение получило в последние годы довольно значительное распространение в таких районах черноземной полосы, которые в прошлом либо вовсе не применяли этого вида удобрений, либо применяли его в очень ограниченных размерах.

В колхозной и совхозной практике получили в прошлом году массовое распространение такие передовые агротехнические приемы, как посев яровизированными семенами (произведен был на площади почти в 9 млн гектаров), весеннее боронование озимых (13,8 млн га), посевы по методу Камыщенко и т. д.

Возросшая техническая вооруженность позволила провести сев озимых и яровых культур в наиболее благоприятные агротехнические сроки.

Осваивая науку, применяя передовую агротехнику, колхозники революционизируют самое науку, ломая подчас установившиеся в агрономии правила и создавая новые приемы агротехники. Ярким примером в этой области может служить рожденная колхозной практикой подкормка посевов. Уже в прошлом году этот новый агротехнический прием был применен на нескольких миллионах гектаров посевов зерновых и технических культур.

Высокий уровень агротехники полевых работ является первой характерной чертой нашего советского земледелия—одним из показателей его культуры. Но есть и другая, не менее важная, для характеристики культуры нашего земледелия черта. Мы имеем в виду механизацию сельскохозяйственных работ.

Благодаря заботам партии и правительства совершенно изменился характер сельскохозяйственного труда, изменилась и его производительность. Высокая оснащенность нашего сельского хозяйства новейшей техникой позволила в огромной степени механизировать решающие сельскохозяйственные работы. Следующая табличка дает об этом достаточно яркое представление.

Виды работ	Всего механизировано (в проц. к общ. итогу)	В том числе: В совхозах	В том числе: В колхозах
Под'ем паров	76,6	88,0	75,7
« зяби	68,3	96,7	65,7
Сев озимых	37,3	92,7	34,0
« яровых зерновых	54,0	94,5	51,2
Весновспашка	62,1	90,3	73,7
Уборка зерновых (включая уборку комбайнами)	44,0	92,0	40,0

Заботами партии и правительства успешно механизируются самые трудоемкие работы, в частности уборка хлебов. Кому не известно, сколько тяжелого труда затрачивала крестьянка в страдную пору уборки. Сейчас этот тяжелый труд в значительной мере переложен на плечи машин. В прошлом году в Крыму, в

(Окончание см. на 4 стр.).

РАЗГУЛ ФАШИСТСКОЙ РЕАКЦИИ

Фашистская Германия становится все более разнузданной в своих действиях, требованиях, планах.

Австрия—как самостоятельная страна—больше не существует. По указке фашистской Германии Польша пред'явила Литве ультиматум. Под угрозой польских войск, стянутых к литовской границе, Литва приняла польские требования.

Резко усиливается итало-германская интервенция в Испании.

Под непосредственной угрозой находится и Чехословакия. Большая часть германских войск, отправленных в Австрию, сейчас сосредоточена на австро-чехословацкой границе. Здесь спешно строятся новые укрепления и аэродромы.

После захвата Австрии германскими фашистами резко усилила свою активность в Чехословакии фашистская партия Генлейна (судето-немецкая партия, являющаяся прямой агентурой германского фашизма в Чехословакии). Эта партия ведет яростную кампанию против Чехословакии и открыто выдвигает требование о присоединении Судето—Немецкой области к Германии. Под нажимом гитлеровской агентуры на-днях в партию Генлейна влились немецкая аграрная партия и немецкая партия ремесленников и торговцев.

Германия сейчас угрожает Дании. Гитлер недавно послал личное приветствие датским фашистам. Гитлеровские газеты по обе стороны датской границы открыто пишут о необходимости „исправления германо-датской границы". В Дании ожидают, что Гитлер, в каждый момент может воспользоваться какой-либо провокацией для того, чтобы захватить часть датской территории.

Однако события последних лет показали, что не фашисты решают судьбы мира. Народы поднимаются против фашизма, против войны и им будет принадлежать последнее, решающее слово.

Аресты в Берлине

ПАРИЖ, 24 марта. Гестапо (германская тайная полиция) в Берлине арестовало сорок организаторов «германской партии свободы». В течение нескольких месяцев Гестапо безуспешно пыталась обнаружить источник нелегальных радиопередач, а также распространявшихся в Германии летучек с призывами к германскому народу бороться против фашистского режима. Все арестованные обвиняются германскими властями в государственной измене. Им угрожает смертная казнь.

(ТАСС).

СОЗЫВ „НАЦИОНАЛЬНОГО НЕГРИТЯНСКОГО КОНГРЕССА В США"

На-днях в Вашингтоне (в США) открылся национальный „негритянский конгресс". На конгрессе присутствуют 110 делегатов от 20 штатов США. Представитель Комитета производственных союзов Брофи заявил, что комитет будет поддерживать движение, направленное к запрещению „судов Линча".

* * *

«Суд Линча»—публичная расправа в США с обвиняемыми в каком-либо преступлении. «Суд Линча» чаще всего применяется к неграм, обвиняемым в «преступлениях» против белых. «Суд Линча» производится обычно через повешение или сожжение и связан со зверскими истязаниями. Жертва предстоящего линчевания зачастую выдается полицейскими или тюремными властями организаторам этой расправы. Экстренные телеграммы буржуазных американских газет сообщают населению о том, что такой-то негр, в таком-то месте будет линчеван.

(ТАСС).

Международная хроника

● Государственный секретарь США (министр иностранных дел США) Хэл обратился к девяти европейским странам, а также ко всем южно-американским странам с предложением принять участие в организации специального комитета по оказанию помощи политическим эмигрантам из Германии и Австрии.

● Японская печать сообщает, что министерство торговли Японии вводит карточную систему на потребление железа и стали частными предприятиями. 23 марта состоялось совещание промышленных и хозяйственных организаций для обсуждения мер в связи с нехваткой угля. Газеты сообщают, что сейчас разрабатывается план усиления добычи угля в Манчжурии.

● Японские газеты сообщают, что 23 марта на Чанбошайских угольных копях (в северной части китайской провинции Хэбэй) забастовало десять тысяч китайских горняков. Бастующие разрушили контору рудников. На место забастовки послана японская жандармерия и полиция.

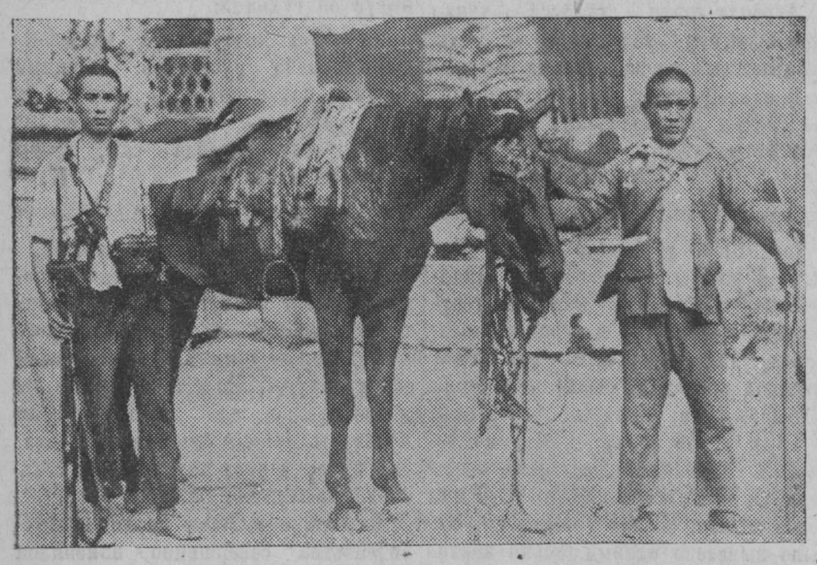

НА СНИМКЕ: два китайских партизана с лошадью и снаряжением убитого ими в бою японского офицера. Союзфото.

Культура советского земледелия

(*Окончание. Начало см. на 3 стр.*).

Сталинградской, Днепропетровской, Николаевской, Оренбургской областях и в Краснодарском крае больше 70 проц. колосовых культур было убрано комбайнами. В Орджоникидзевском крае, Ростовской, Челябинской, Саратовской, Донецкой, Одесской областях и в республике немцев Поволжья—больше 60 проц. А в Западно-Казахстанской, Омской, Актюбинской областях и в Алтайском крае больше половины колосовых культур было убрано комбайнами.

Новая техника и агротехника потребовали иного уровня подготовки земледельца. Поэтому мы наблюдаем рядом с ростом культуры земледелия гигантский рост культуры крестьянина-колхозника, рост квалификации кадров социалистического земледелия. Без этого было бы невозможно решить задачу повышения производительности сельскохозяйственного труда.

* * *

Успехи, достигнутые колхозами и совхозами, поистине велики. Эти успехи могли быть еще большими, если бы не подрывная работа врагов народа, которые в течение многих лет вредительствовали в сельском хозяйстве. Главные гнезда врагов теперь разгромлены. Остатки их будут выкорчеваны все до одного. Развитие нашего сельского хозяйства, как и всей страны, пойдет еще быстрее.

Сейчас начинается весенний сев. Успехи, достигнутые социалистическим сельским хозяйством в прошлом году, зовут к новым и новым победам.

П. ГРИНЕВ.

Комната отдыха в лихославльском Доме пионеров.

По Советскому Союзу

* В городе Щорсе, на одном из домов улицы Ленина прикреплена мемориальная доска: «В этом доме в семье машиниста А. Щорса родился и жил легендарный пролетарский полководец Николай Александрович Щорс 1895—1919». Сейчас здесь идут реставрационные работы. Ремонтируется комната, в которой жил Николай Щорс, и вторая комната, где жил его отец. Во-время разборки пола в кухне обнаружен погреб. Предполагается, что здесь Щорс прятал оружие.

* Завод имени Ильича, в Мариуполе, 25 марта закончил выполнение плана по всему металлургическому циклу. Сверх квартального плана выплавлено 1.120 тонн чугуна, выдано 15.400 тонн проката и 300 тонн труб.

* Советским летчикам Героям Советского Союза т. т. Громову, Юмашеву и Данилину, т. т. Гусареву и Глебову, Кржижевскому присланы дипломы Международной авиационной федерации (ФАИ) за установленные один мировой рекорд и три международных рекорда.

* С большим успехом проходит в Ленинградской области колхозный кинофестиваль. В 22 районах проведно свыше 300 сеансов, на которых присутствовало около 75 тысяч человек. В колхозы выезжало более 100 звуковых и немых кинопередвижек с картинами «Ленин в Октябре», «Великий гражданин», «Богатая невеста» и др.

* Челябинский плужный завод имени Колющенко в текущем году должен выпустить 10 тысяч цельнометаллических широкозахватных универсальных сцепок. Эта сцепка дает возможность полностью использовать мощность трактора ЧТЗ на полевых работах. Посредством сцепки к трактору можно одновременно прицепить шесть культиваторов или столько же 24-рядных сеялок, или 36 борон «Зиг-заг» и т. д. (ТАСС).

„Летопись жизни, деятельности и творчества А. М. Горького"

НАУЧНАЯ РАЗРАБОТКА ТВОРЧЕСКОГО НАСЛЕДИЯ ВЕЛИКОГО РУССКОГО ПИСАТЕЛЯ

Институт мировой литературы имени А. М. Горького ведет научную разработку творческого наследия великого русского писателя Алексея Максимовича Горького. В институте создана специальная горьковская секция. Ее основными задачами на первое время являются: составление «летописи жизни, деятельности и творчества А. М. Горького», подготовительная работа к первому научному изданию полного собрания сочинений и собрания избранных писем Горького.

В архиве А. М. Горького собрано сейчас около 63 тысяч рукописей, писем и документов и около сорок тысяч печатных единиц—книг, брошюр, статей и заметок о Горьком.

(ТАСС).

Вторая серия картины о В. И. Ленине

Награжденные орденами Союза режиссеры и артисты фильма „Ленин в Октябре"—Б. Щукин, А. Каплер, М. Ромм, Б. Волчек, выражая свою благодарность партии, правительству и товарищу Сталину за высокие награды, пишут:

«Перед нами стоит задача—продолжить произведение о великом Ленине, произведение, созданием которого мы обязаны Иосифу Виссарионовичу Сталину. Во второй серии картины о Ленине мы должны подняться на более высокую ступень. В ней мы покажем борьбу партии в 1918 году со всеми врагами нового мира, нового социалистического строя».

(ТАСС).

СЕМЬЯ МИХЕЕВЫХ ВЫЕХАЛА НА ДАЛЬНИЙ ВОСТОК

Провожая в Красную Армию своего четвертого сына, колхозник Дмитрий Федорович Михеев был на Дальнем Востоке и решил переехать со всей семьей на постоянное жительство в Дальне-Восточный край.

25 марта скорым поездом Дмитрий Федорович со всей семьей выехал на Дальний Восток.

Трудящиеся Барышского района, Куйбышевской области, тепло проводили семью славных советских патриотов. Перед отходом поезда на станции состоялся короткий митинг, на который собрались сотни трудящихся Барыша, соседних колхозов и промышленных предприятий.

(ТАСС).

Наш календарь

Гениальный русский актер П. С. Мочалов

(90 лет со дня смерти)

Русская сцена знает немало прекрасных, сверкающих имен. И среди них—имя гениального актера Павла Степановича Мочалова.

П. С. Мочалов родился 3 ноября 1800 года в Москве, в семье крупного московского актера. Отец его—бывший крепостной. Начальное образование Павел Степанович получил в семье. Затем он обучался в частном пансионе. Недостаток образования всегда стеснял Мочалова.

На сцене Павел Степанович впервые выступил в 1817 году. Выступление имело у публики огромный успех. Он был принят в труппу театра. Мочалов играл преимущественно трагические роли. С тех пор он стал популярным и любимым актером. Играл он ярко, с большим чувством.

П. С. Мочалов создавал образы, близкие настроениям массового зрителя того времени, в особенности интеллигенции. В свою игру он вкладывал столько пламенного чувства, он так поднимал и облагораживал создаваемые им образы, что в них ощущался скрытый протест против удушающей атмосферы царской реакции.

Игра Мочалова, по отзывам его современников, буквально потрясала публику.

Чрезвычайно высоко ценил талант Мочалова знаменитый русский критик В. Г. Белинский. Он называл Мочалова «великим художником» с «могучей и глубокой душой».

Мочалов—талантливый самородок, вышедший из глубин русского народа. Он имел немало последователей среди русского актерства, в особенности провинциального. Выступая на провинциальной сцене, Павел Степанович всегда пользовался заслуженной любовью.

Гениальный русский актер умер 28 марта 1848 года.

* * *

Все ярче расцветает в советской стране подлинно народное искусство. Советский народ с благодарностью вспоминает имена людей, внесших свою лепту в сокровищницу мировой и русской культуры, и среди них замечательное имя П. С. Мочалова.

ПЕРВЫЕ ДНИ КАНИКУЛ

В первый день каникул—25 марта 170 пионеров и школьников Лихославля в Доме пионеров смотрели звуковой фильм «Депутат Балтики». Затем ребята играли в шашки, шахматы, китайский биллиард и другие игры.

В хорошую погоду юные авиомоделисты будут запускать сделанный ими воздушный шар—«Монгольфьер».

Особенно интересный день 26 марта. Авиомоделисты начали делать коробчатый змей. В этот же день старшие ребята ходили на экскурсию в типографию, а младшие в часа дня смотрели кино. Законче выставка детского художественн творчества. В ней много интер ных работ.

Каждый день в Доме пионер занимаются различные кружки. плане работ намечены экскурсии трикотажную артель и радиоузел др. Кроме того будет организова экскурсия в гор. Калинин. В примут участие 25 лучших уче ков.

Пионерские сборы, посвященные А. М. Горькому

В связи с 70-ти летним юбилеем со дня рождения А. М. Горького пионерские отряды калашниковской средней школы посвящают сборы своему любимому пролетарскому писателю, погибшему от руки классовых врагов Бухарина, Рыкова, Ягоды и др.

Пионеры готовят декламации, доклады о жизни А. М. Горького, выпускают специальный номер стенной газеты, посвященный его жизни и деятельности.

Ласточкин.

ХОРОШО ТРУДИЛИСЬ, МНОГО ПОЛУЧИЛИ

Колхоз «Красная Дубровка», Новокарельского района, к отчетному году пришел с хорошими показателями выполнения работ. В этом колхозе на трудодень получили по 4,5 килограмма зерна и много других разных продуктов. Вот, например, член этого колхоза Федотов, работая только вдвоем с женой, заработал 800 трудодней. За свою хорошую, честную работу он получил на выработанные трудодни 216 пудов зерна, деньги, картофель, сено, клевер и другие продукты.

КОЛХОЗЫ СТРОЯТ СКОТНЫЕ ДВОРЫ

В нескольких колхозах Козловского района начато строительство скотных дворов. На это отпущена государственная ссуда.

Колхоз «Путь к свету» строит скотный двор на 75 голов. Колхоз «Комбайн» начал постройку двора в январе, половина работы уже сделана, к лету 70 голов скота будут размещены в новом, чистом помещении. Колхоз «Пивоварово» 10 марта начал строительство двора на 50 голов, работа идет очень быстро, и во втором квартале скот из мелких дворов переведут в одно место. В колхозе «Строитель» строится скотный двор на 50 голов.

Все дворы будут иметь отдельные родильные отделения, телятники и водогрейки.

И. Цветков.

КУРСЫ ЯСЕЛЬНЫХ СЕСТЕ

МАКСАТИХА. При райздраве чали работать курсы ясельных тер для колхозных детских ясл

Курсы рассчитаны на два ме ца. Занимаются 23 женщины. К санты прослушают лекции врач «Об охране материнства и млад чества», «О хирургии», «Детские лезни» и ряд других лекций медицине.

Они также занимаются по общ ственно-политическим, общеоб зовательным предметам. М. А.

В ОКРУЖНОМ МУЗЕЕ ОТКРЫТ ОТДЕЛ ИСТОРИ

24 марта в окружном каре ском краеведческом музее состоя общественный просмотр экспоз вновь открываемого отдела истор над организацией которого сотр ники музея работали с двадцат чисел декабря 1937 года. В нас ящее время, ежедневно (кроме п вых дней шестидневки) с 1 ча дня отдел открыт для всех жела щих.

Новый отдел включает в се макеты, фотографии, зарисовки, п мятники старины и отражает ист рию развития человеческого обще ва, начиная с первых его шагов кончая XVI—XVII веками нашей эр В отделе показаны эпохи: первобы ное общество, родовой строй, ра ний, средний и поздний феодализ В архивных материалах показа история заселения Тверского кр карелами.

Разделы истории: торговый кап тализм, промышленный капитали вплоть до Октябрьской революц музей развернет к Октябрьск торжествам в этом году, а так отделы социалистического стро тельства и природы. Смирнов

ПРЕДВЕСТНИКИ ВЕСНЫ

МАКСАТИХА. На полях поя лись стаи грачей. В сосновом бо охотники уже заметили „токовищ глухарей (глухарь при полете ос вляет следы на снегу, задевая кры ями). Солнце уже согнало сн с пригорков и на них начали гру пировку тетерева-косачи.

Скворцы уже летают над дере нями. Все скворешни уже заня весенними гостями.

Утром и вечером на зорьке скво цы поют.

Это первые вестники весны.

Пожарков.

ГОРОДСКОЙ КИНОТЕАТР
27—28 МАРТА
ЗВУКОВОЙ художественный фильм
„ВЕЛИКИЙ ГРАЖДАНИН"
Начало сеансов: в 7, 9 и 11 час. веч.

Для обслуживания весенне-посевной кампании ОКРПОТРЕБСОЮЗ ПОЛУЧИЛ БОЛЬШУЮ ПАРТИЮ ОГОРОДНЫХ СЕМЯН всех сортов.
Требуйте семена во всех лавках сельпо округа!
Окрпотребсоюз.
2—2

ОБЛУПОЛНАРКОМЗАГОМ И ОБЛТОРГОМ
в гор. Торжке с 27 марта по 1 апреля
ПРОВОДИТСЯ ПРЕДВЕСЕННЯЯ ЯРМАРКА
ПО ЗАКУПКЕ И ПРОДАЖЕ СКОТА.
КОЛХОЗАМ, КОЛХОЗНИКАМ И ЕДИНОЛИЧНИКАМ, продающим скот, мясо и птицу Заготскоту, потребкооперации и мясокомбинату,
будут продаваться
ЧЕРЕЗ ТОРГОВУЮ СЕТЬ В ПОРЯДКЕ ВСТРЕЧНОЙ ТОРГОВЛИ СЛЕДУЮЩИЕ ТОВАРЫ В РАЗМЕРАХ 50 ПРОЦ. ОТ СТОИМОСТИ ПРОДАННОГО СКОТА ХЛОПЧАТЫЕ И ШЕРСТЯНЫЕ ТКАНИ, КОЖАНАЯ ОБУВЬ, ТРИКОТАЖНЫЕ И ШВЕЙНЫЕ ИЗДЕЛИЯ И ГАЛОШИ.
Окрпотребсоюз.

Уполномоченный облита № 92

ТЕЛЕФОНЫ РЕДАКЦИИ И ИЗДАТЕЛЬСТВА (город Лихославль, Советская ул. № 36) Отв. редактор—71, зам. отв. редактора—1-22, отв. секретарь—1-58, партийный отдел—1-99, сельскохозяйственный—1-44, советский и культурный отделы—68, отдел информации и массовый—80, зав. издательством—53, типография—77.

Ответственный редактор В. И. Федоров.

Типография газеты «Карельская правда» г. Лихославль, Советская ул., 41. Зак. 351. Тираж 7250 экз.