Пролетарии всех стран, соединяйтесь! Кайкен муаилман пролетарийт, ühtevdukkia!

КАРЕЛЬСКАЯ ПРАВДА
-КАРИЭЛАН

ОРГАН КАРЕЛЬСКОГО ОКРУЖКОМА ВКП(б), ОРГКОМИТЕТА СОВЕТОВ КАЛИНИНСКОГО ОБЛИСПОЛКОМА ПО КАРЕЛЬСКОМУ НАЦИОНАЛЬНОМУ ОКРУГУ и ЛИХОСЛАВЛЬСКОГО РК ВКП(б).

№ 85 (212) | 14 апреля 1938 года, четверг | Цена 10 коп.

СЕГОДНЯ В НОМЕРЕ:

ПЕРЕДОВАЯ: Лучшую советскую молодежь—в военные училища.

СТАТЬИ: Накануне весеннего сева.

Военные действия в Китае. Французская печать о военной политике нового правительства.

Задержание японского самолета на советской территории (1 стр.)

К 8-ой годовщине со дня смерти поэта В. В. Маяковского.

СТАТЬЯ: Н. Балакин—Знамя советской поэзии. СТИХИ МАЯКОВСКОГО: Отрывок из поэмы „Хорошо", Столп. (2 стр.).

ПАРТИЙНАЯ ЖИЗНЬ: Лучше готовиться к отчетно-выборным собраниям. (3 стр.).

СТАТЬЯ: Владимир Маяковский, (на карельском языке). (3 стр.).

Как работают избы-читальни, (на карельском языке). (3 стр.).

СТАТЬЯ: Новое правительство во Франции. Комедия фашистского «плебисцита». 4 стр.).

Внутренняя информация (4 стр.).

Лучшую советскую молодежь—в военные училища

С 1 апреля по 1 августа производится прием заявлений в сухопутные военные училища Рабоче-Крестьянской Красной Армии. Представители советской молодежи, желающие быть командирами пехоты, артиллерии, конницы, танковых частей, смогут осуществить свои стремления.

Военные училища—это кузницы, где куются кадры среднего командного состава, воспитываются стойкие, знающие свое дело большевистские командиры. Быть командиром Рабоче-Крестьянской Красной Армии—большая честь. Командиры Красной Армии обеспечены большим доверием партии и страны. Трудящиеся с гордостью смотрят на красного командира, как на большевистского воспитателя своих сынов, исполняющих почетный гражданский долг в рядах армии. Вот почему необычайно велика тяга советской молодежи в военные учебные заведения, велико стремление завоевать высокое звание командира Красной Армии.

По приказу Народного Комиссара Обороны Маршала Советского Союза товарища Ворошилова о сроках обучения и о порядке комплектования сухопутных военных училищ РККА, в нынешнем году, в отличие от прошлых лет, срок обучения во всех артиллерийских, бронетанковых, автомобильно-технических, пехотных, кавалерийских, технических, военно-хозяйственных и специальных училищах установлен вместо трех лет в два года.

В приказе товарища Ворошилова определен возраст и образовательный ценз для поступления в военные училища. В эти учебные заведения будут приниматься лишь лица мужского пола в возрасте от 17 до 23 лет, по состоянию здоровья безусловно годные к строевой службе. Красноармейцы и младшие командиры (как из частей РККА, так и находящиеся в долгосрочном отпуску) будут приниматься в возрасте до 24 лет.

Большое внимание уделяется в этом году комплектованию артиллерийских училищ. „...Пожалуй не один род оружия не требует от командира и бойца такой дисциплины, ума, воли и знаний, как артиллерия». (**Ворошилов**).

Для поступающих в эти училища установлены повышенные требования. Восемь артиллерийских училищ —1-е и 2-е Ленинградские, 1-е и 2-е Киевские, Одесское, Краснодарское, Севастопольское и Ростовское будут укомплектованы исключительно лицами, имеющими законченное среднее образование (10 классов). Красноармейцы и младшие командиры (из войсковых частей и находящиеся в долгосрочном отпуску) будут приниматься с образованием не ниже 9 классов.

Для того, чтобы поступить в другие артиллерийские, технические и специальные (кроме бронетанковых) училища, требуется образование не ниже 9 классов (для красноармейцев и младших командиров не ниже 8 классов).

В пехотные, кавалерийские, бронетанковые (кроме танко-технических) и военно-хозяйственные училища могут поступить лица, имеющие 8-ми классное образование (для красноармейцев и младших командиров из войсковых частей и находящихся в долгосрочном отпуску образовательный ценз снижается до 7 классов).

Без вступительных испытаний в училища принимаются: студенты высших учебных заведений, лица, окончившие в 1937 и 1938 годах полную среднюю школу и соответствующие ей учебные заведения, и учащиеся, переходящие в 1938 году в 10 классы средних школ или на последние курсы техникумов и рабфаков, имеющие оценки по русскому языку и математике не ниже „хорошо", а по остальным предметам не ниже „посредственно".

Набор в военные училища—большое государственное дело. Тяга в военные училища велика, необходимо правильно организовать комплектование, чтобы отобрать самых лучших, самых выдающихся.

Партийные, советские, профсоюзные и особенно комсомольские организации в этом деле, в комплектовании военных училищ, должны принять активное участие, они должны раз'яснять молодежи на предприятиях, в колхозах и в школах правила поступления в военные училища и помочь отбору лучших.

Выступая 4 мая 1935 года на выпуске командиров Красной Армии, товарищ Сталин говорил: «...Если наша армия будет иметь в достаточном количестве настоящие закаленные кадры, она будет непобедима".

Послать в военные училища лучших людей, достойных стать командирами Рабоче-Крестьянской Красной Армии, беззаветно преданных партии Ленина—Сталина и советскому правительству—такова задача организаций округа и прежде всего окружкома и райкомов комсомола.

В СОВЕТЕ НАРОДНЫХ КОМИССАРОВ СОЮЗА ССР И ЦЕНТРАЛЬНОМ КОМИТЕТЕ ВКП(б)

О ДНЯХ САМОСТОЯТЕЛЬНЫХ ЗАНЯТИЙ, ОЦЕНКЕ УСПЕВАЕМОСТИ И ПРЕПОДАВАНИИ ФИЗИЧЕСКОЙ КУЛЬТУРЫ В ВЫСШИХ УЧЕБНЫХ ЗАВЕДЕНИЯХ СОЮЗА ССР

Совет Народных Комиссаров Союза ССР и Центральный Комитет ВКП(б) отменили, как мероприятие не оправдавшее себя, выделение в вузах особых дней, для так называемых, самостоятельных занятий студентов за счет сокращения количества учебных дней.

Совнарком СССР и ЦК ВКП(б) установили, что во все дни, кроме выходных, учебные занятия студентов должны регулироваться соответствующими учебными расписаниями.

С будущего учебного года решено ввести во всех высших учебных заведениях четыре степени оценки успеваемости студентов (отметки: «неудовлетворительно», «посредственно», «хорошо» и «отлично»).

Совнарком СССР и ЦК ВКП(б) предложили не допускать преподавания физической культуры в вузах в середине учебного дня. Преподавание физической культуры должно производиться, кроме обязательной утренней зарядки при общежитии, в последние часы занятий, в порядке учебного расписания, на первых двух курсах обучения студентов.

С нового учебного года решено сократить количество учебных часов для преподавания физической культуры.

НАКАНУНЕ ВЕСЕННЕГО СЕВА

Семена в опасности

Вторая проверка состояния семян показала, что в колхозе «Красные Починки» и «Красное знамя», Лазаревского сельсовета, Лихославльского района, 158,35 центнера семенного овса заражены клещом второй степени. Однако ни сельский совет, во главе с председателем тов. Васильевым, ни агроном тов. Алексеева, ни руководители этих колхозов т. т. Михайлов и Шмелев и кладовщики т. т. Сергеев и Шабунин, ни бригадиры т. т. Захаров и Сергеев ничего не делают для уничтожения клеща.

Кладовщики Сергеев (колхоз «Красное знамя») и Шабунин («Красные Починки») не заметили, что с потеплением погоды в семенах повысилась влажность и клещ начал быстро размножаться. Большое количество семенного овса потеряло всхожесть. Ни разу не проверили состояние семян бригадиры этих колхозов Захаров и Сергеев, и председатель Шмелев.

Сразу же, с наступлением теплой погоды участковый агроном тов. Алексеева должна была бы проверить семена и принять меры к уничтожению клеща. Она этого не сделала. Между тем Алексеева много рассуждает в сельсовете о борьбе с клещом.

Также безответственно отнесся к проверке семян в колхозах и председатель сельсовета тов. Васильев.

Нельзя оправдать и Лихославльскую контрольно-семенную станцию. Здесь давно зная (после анализа) о зараженности семян в колхозах «Красное знамя» и «Красные Починки», не сообщили об этом до 9 апреля. Мало интересуются работой контрольно-семенной станции агрономы райзо. Они связаны со станцией только по телефону, в колхозы также не выезжают.

В. Елкин.

Бригадир по ремонту тракторов тов. Губин — один из лучших стахановцев I-й Бежецкой МТС. Он систематически выполняет нормы выработки на 130 процентов. Фото И. Фролова.

Несерьезная проверка

8 марта Максатихинская районная проверочная комиссия в лице заведующего райзо Алексеева и старшего ветврача Малышева проверила в колхозе «Рассвет», Трестенского сельсовета, состояние коня. По мнению комиссии, из 32 лошадей колхоза—четыре выше средней упитанности, пять лошадей ниже средней и две имеют механические повреждения. 4 апреля в этом же колхозе опять проходила проверка подготовки к севу. Новая комиссия признала, что выше средней упитанности лошадей нет. Выходит, что первая комиссия подошла к делу несерьезно.

Очевидно следует пересмотреть, как проверила районная комиссия готовность к севу в остальных колхозах Максатихинского района. Нет ли подобных фактов и в других местах?

Н. С.

ЕЩЕ НЕСКОЛЬКО УСИЛИЙ

Колхозники сельхозартели «Знамя труда» весенне-посевную кампанию встречают организованно. Закрома полны семенами овса, пшеницы, ячменя, картофеля. Недостает только 267 килограммов клеверных семян и 9 центнеров льняных, но этот недостаток будет устранен. Все семена отсортированы. Овес обменен на сортовой (сорт «Победа»).

В полном порядке плуги и бороны, хомуты и сбруя.

Не забыли и о коне. Лошади стоят в отдельных стойлах, в корм ежедневно идет по 2 килограмма овса на каждую лошадь. Старательные здесь конюхи Егор Сергеев и Иван Кузнецов. Они любят свое дело. В конюшне чистота и порядок. Чистка коней производится ежедневно. Корм дается регулярно и своевременно. Недаром все 28 лошадей средней и выше средней упитанности, все чистые, холеные.

На весенний сев забронирован фураж овса по 3 центнера на лошадь и достаточное количество хорошего сена.

Большую заботу о подготовке к севу проявили председатель колхоза Иван Михайлович Пугачев и кузнец Матвей Сергеевич Сергеев.

Однако, чтобы быть вполне уверенными за успехи весеннего сева, колхозникам артели «Знамя труда» нужно срочно устранить кое-какие серьезные недостатки. Колхоз еще не имеет утвержденного плана весеннего сева. Он задерживается тем, что не составлен производственный план и приходно-расходная смета колхоза на 1938 год.

Еще несколько усилий и можно будет сказать, что колхоз к севу вполне готов.

Соколов.

Рижицкий сельсовет, Максатихинский район.

Задержание японского самолета на советской территории

ХАБАРОВСК, 11 апреля. (ТАСС). 11 апреля с. г., около 12 часов, 9 японских военных самолетов нарушили советскую границу в 14 километрах южнее с. Полтавка в Гродековском районе, углубились на 5 километров над нашей территорией, а через несколько минут к этим самолетам присоединились еще два японских истребителя из Манчжурии.

Поднявшиеся им навстречу советские истребители обратили в бегство японские самолеты, а один японский самолет вынудили к посадке в двух километрах восточнее от границы, на территории СССР.

Задержанный самолет оказался одномоторным металлическим истребителем. Летчик, назвавший себя по фамилии Маэда, показал, что его самолет принадлежит к составу батальона истребителей, принадлежащего японской армии в Корее.

Начато серьезное расследование.

Примечание. По полученным ТАСС сведениям, немедленно по получении в Москве известия о вышеизложенном инциденте НКИД поручил полпредству СССР в Токио заявить японскому правительству протест по поводу нарушения советской границы японскими самолетами.

Военные действия в Китае

ХАНЬКОУ. 12 апреля. (ТАСС). В провинции Шаньдун китайские войска быстро продвигаются к Яньчжоу и Тайани. В районе Яньчжоу уже начались бои. Китайские войска отрезали японские части от их баз в Цзинани. Крупные китайские силы ведут непрерывные атаки японских позиций в районе южнее Тэнсяня.

Японское подкрепление, направлявшееся в Исянь с западного берега Ихэ, встречено китайскими войсками боем. По последним сведениям, эти японские части окружены китайскими войсками. Японское командование прилагает все усилия для переброски новых войск в южную часть провинции Шаньдун. Однако продвижение японских войск из тыловых районов крайне затруднено в результате действий партизанских отрядов в японском тылу.

В южной части провинции Шаньдун бои сосредоточились вокруг Исяня. Большинство стратегических пунктов вокруг города находится в руках китайских войск. В самом городе японские части полностью окружены китайскими войсками. Все железнодорожные мосты южнее Исяня разрушены. 10 апреля китайские самолеты бомбардировали японские артиллерийские позиции в Исяне. 9 апреля около железнодорожной станции Гучжэнь (южнее Сюйчжоу) китайская зенитная артиллерия сбила японский бомбардировщик.

Вдоль Бейпин-Ханькоуской железной дороги китайские партизаны успешно атакуют японцев. За последние дни партизаны взяли города Ваньсянь и Маньчэн (западнее Баодина) и деревню Сяоулу (севернее Баодина). Китайские войска несколько раз совершили налеты на Баодин. Угольные копи в Цзинсине (Чжэндин-Тайюаньская железная дорога) с 9 апреля находятся в руках китайских партизан. В этом месте партизанами захвачены японская радиостанция и много военной амуниции.

Большую активность проявляют китайские партизаны западнее Бейпина. В районе Мыньтоугоу оперирует 4-тысячный партизанский отряд. В этом районе на сторону партизан перешло 150 полицейских и солдат из охранных войск.

7 апреля китайские войска провели крупное нападение на город Пинхуа (северная часть провинции Хэнань). В бою убиты командир японского полка и 200 солдат. Захвачено 12 пулеметов и много винтовок.

Французская печать о внешней политике нового правительства

ПАРИЖ, 12 апреля. (ТАСС). Вопрос о внешней политике нового французского правительства привлекает значительное внимание политических кругов Парижа. В частности привлекает внимание вопрос о франко-итальянских отношениях в связи с ожидающимся на-днях завершением англо-итальянских переговоров, а также в связи с обращением английского правительства в Лигу наций с ходатайством о признании итальянского захвата Абиссинии.

Широко распространено мнение, что нынешний министр иностранных дел Жорж Бонне делает все для сближения французской внешней политики с политикой, проводимой английским правительством Чемберлена. Полагают, что Бонне собирается назначить еще в течение текущего месяца французского посла в Рим (где французское посольство, как известно, уже более года управляется поверенным в делах).

По словам Бургеса в «Пти парижьен», «английское обращение в Лигу наций по абиссинскому вопросу будет, повидимому, поддержано французским правительством, которое стремится к сотрудничеству с правительством Чемберлена и со своей стороны тоже предусматривает восстановление нормальных и дружественных отношений с Италией». Бургес считает, что наличие в Риме французского посла «было бы равносильно признанию де-факто итальянских завоеваний в Абиссинии». Бургес, однако, замечает, что «во всяком случае признание этих завоеваний де-юре может иметь место лишь после того, как Лига наций освободит входящие в нее государства от их прежних обязательств по отношению к Абиссинии».

Почти вся правая французская печать ведет кампанию в пользу франко-итальянского сближения.

Подрывная деятельность германского фашизма в Чехословакии

ЛОНДОН, 12 апреля. (ТАСС). Газета „Дейли геральд" сообщает, что Гитлер приказал создать в Чехословакии «судето-немецкий легион» по образцу фашистского легиона, созданного в свое время в Австрии. В комитете генлейновской партии в Дрездене происходит усиленная вербовка в этот легион.

Так как штаты „судето-немецкого легиона" оказались уже заполненными, то часть завербованных направлена в «трудовые лагери» Радебейля (близ Дрездена), где они размещаются в казармах и регулярно проходят военное обучение. Лицам, направленным в „трудовой лагерь", говорят, что они будут включены в другой полувоенный легион, создаваемый для «специальной цели».

* * *

ПРАГА, 12 апреля. (ТАСС). Вчера чехословацкий премьер Годжа снова принял представителей судето-немецкой партии—Кундта (председатель парламентской фракции генлейновцев) и Пфрогнера (сенатор) и вел с ними продолжительную беседу. О содержании переговоров не сообщается.

МАЯКОВСКИЙ БЫЛ И ОСТАЕТСЯ ЛУЧШИМ, ТАЛАНТЛИВЕЙШИМ ПОЭТОМ НАШЕЙ СОВЕТСКОЙ ЭПОХИ *(СТАЛИН).*

Маяковский о поэзии

Я хочу,
чтоб к штыку
приравняли перо.
С чугуном чтоб
и с выделкой
стали
о работе стихов,
от Политбюро,
чтобы делал
доклады Сталин.
(„Домой").

... Поэт не тот, кто ходит кучерявым барашком и блеет на лирические любовные темы, но поэт тот, кто в нашей обостренной классовой борьбе отдает свое перо в арсенал вооружения пролетариата, который не гнушается никакой черной работой, никакой темой о революции, о строительстве народного хозяйства и пишет агитки по любому хозяйственному вопросу.

Всю свою жизнь я работал не над тем, чтобы красивые вещицы делать и ласкать человеческое ухо, а как-то у меня все устраивалось так, что я неприятности всем доставлял. Основная работа—это ругня, издевательство над тем, что мне кажется неправильным, с чем надо бороться. И 20 лет моей литературной работы—это, главным образом, выражаясь просто, такой литературный мордобой, не в буквальном смысле слова, а в самом хорошем! Каждую минуту приходилось отстаивать те или иные революционные литературные позиции, бороться за них и бороться с той косностью, которая еще встречается в нашей 13-летней республике.

(Из речи Маяковского 25 марта 1930 года в доме комсомола Красной Пресни—Москва).

И песня,
и стих—
это бомба и знамя,
и голос певца
подымает класс.
И тот,
кто сегодня
поет не с нами,
тот
против нас.

СТОЛП

Товарищ Попов
чуть-чуть не от
плуга.
Чуть
не от станка
и сохи.
Он—
даже партиец,
но он
перепуган,
брюзжит
баритоном сухим:
«Раскроешь газетину—
в критике вся,
любая
колеблется
глыба.
Кроют.
Кого?
Аж волосья
Встают
от фамилий
дыбом.
Ведь это—
подрыв
подкоп ведь это...
Критику
осторожненько
должно вести.
А эти—
критикуют,
не щадя авторитета,
ни чина,
ни стажа,
ни должности.
Критика
снизу—
это яд.
Сверху—
вот это лекарство!
Ну, можно ль
позволить
низам,
подряд—
Всем—
заниматься
критиканством?!
О мерзостях
наших
трубим и поем.
Иди
и в газетах срамись я!
Ну, я ошибся...
Так в тресте ж
в моем
имеется
ревизионная
комиссия.
Ведь можно ж,
не задевая столпов,
в кругу
своих,
братишек,
вызвать,
сказать:
—Товарищ Попов,
орудуй...
тово...
потише...
Пристали
до тошноты,
до рвот,
обмазывают
кистью густою.
Товарищи,
ведь это же ж
подорвет
государственные устои!
Кого критикуют?—
вопит, возомня,
аж голос
визжит
тенорком.—
Вчера—
Иванова,
сегодня—
меня,
а завтра—
Совнарком!»
Товарищ Попов,
оставьте скулеж!
Болтовня о подрывах—
ложь!
Мы всех зовем,
чтоб в лоб,
а не пятясь,
критика
дрянь
косила,—
и это лучшее из доказательств
нашей
чистоты и силы.

Владимир Владимирович Маяковский

Биографическая справка

Владимир Владимирович Маяковский родился в с. Багдады бывшей Кутаисской губернии (Грузия) 7 июля 1893 года в семье лесничего.

В 1906 году, после смерти отца, вместе с семьей, переехал в Москву. 16-летним мальчиком Маяковский вступил в партию РСДРП (большевиков). За революционную пропагандистскую работу был посажен на 11 месяцев в тюрьму.

Маяковский начал писать с 1909 года. До революции написал поэмы «Облако в штанах», „Флейту позвоночник», «Человек», антивоенную —„Война и мир", много мелких стихотворений, направленных против мещанства и буржуазного общества.

Октябрьскую революцию Маяковский принял радостно. Он сразу же пошел работать в РОСТА (Российское телеграфное агентство), где рисовал «Окна сатиры» и делал к ним подписи. В 1918 году написал пьесу «Мистерия буфф», поставленную вскоре на сцене. В 1920 году создал поэму «150 миллионов».

В 1926 году написана пьеса-сатира «Клоп», в 1929 году—„Баня».

В 1927 году Маяковский создает литературную группу „Новый ЛЕФ", а в 1928 году порывает с нею и проповедует борьбу со всякой литературной групповщиной.

Незадолго до смерти Маяковский написал вступление к поэме „Во весь голос", которое является своеобразным поэтическим отчетом о проделанной поэтом работе.

14 апреля 1930 года Маяковский покончил жизнь самоубийством по личным причинам. Самоубийству способствовала травля, которую вели против него право-троцкистские бандиты.

ХОРОШО

(отрывок из поэмы)

Я
земной шар
чуть не весь
обошел,—
и жизнь
хороша,
и жить
хорошо.
А в нашей буче,
боевой, кипучей,
и того лучше.
Вьется
улица-змея.
Дома
вдоль змеи.
Улица—
моя.
Дома—
мои.
Окна
разинув,
стоят
магазины.
В окнах
продукты,
вина,
фрукты.
От мух
кисея.
Сыры
не засижены,
Лампы
сияют.
„Цены
снижены".
стала
оперяться
моя
кооперация.
Бьем
грошом.
Очень хорошо.
Грудью
у витринных
книжных груд.
Моя фамилия
в поэтической рубрике.
Радуюсь я—
это
мой труд
вливается
в труд
моей республики.
Пыль
взбили
шиной губатой,—
в моем
автомобиле
мои
депутаты.
В красное здание
на заседание.
Сидите,
не совейте
в моем
Моссовете.
Розовые лица.
Револьвер
желт.
Моя
милиция
меня
бережет.
Жезлом
правит,
чтобы вправо
шел.
Пойду
направо.
Очень хорошо.
Надо мною
небо—
синий
шелк.
Никогда
не было
так
хорошо!
Тучи—
клочки
переплыли летчики.
Это
летчики мои.
Встал,
словно дерево я.
Всыпят,
как пойдут в бои,
по число
по первое.
В газету
глаза:
—Молодцы венцы.
Буржуям
под зад
наддают
коленцем. [1])
Суд
жгут.
Зер
гут! [2])
Идет
пожар
сквозь бумажный шорох.
Прокуроры дрожат.
Как хорошо!
Пестрит
передовица
угроз паршой.
Чтоб им подавиться.
Грозят?
Хорошо.
Полки
идут
у меня на виду.
Барабану
в бока
бьют
войска.
Нога
крепка,
голова
высока.
Пушки
возятся,—
идут
краснозвездцы.
Приспособил
к маршу
такт ноги:
враги
вашимо-
и
враги.
Лезут?
Хорошо.
Сотрем
в порошок.
Дымовой
дых
тяг.
Воздуха
береги.
Пых-дых,
пых-
тят
мои фабрики.
Пыши,
машина,
шибче-ка,
вовек чтоб
не смолкла,—
побольше
ситчика
моим
комсомолкам.
Ветер
подул
в соседнем саду,
в ду-
хах
про-
шел.
Как хо-
рошо!
За городом—
поле.
В полях—
деревеньки.
В деревнях—
крестьяне.
Бороды—
веники.
Сидят
папаши.
Каждый
хитр.
Землю попашет,
попишет
стихи.
Что ни хутор,
от ранних утр
работа люба.
Сеют,
пекут
мне
хлеба.
Доят,
пашут,
ловят рыбицу.
Республика наша
строится,
дыбится.
Другим
странам
по сто.
История—
пастью гроба.
А моя
страна
подросток,—
твори,
выдумывай,
пробуй!
Радость прет.
Не для вас
уделить ли нам
Жизнь прекрасна
и
удивительна.
Лет до ста
расти
нам
без старости.
Год от года
расти
нашей бодрости.
Славьте,
молот
и стих,
землю молодости.

1) Маяковский пише здесь о венском (Авст рия) восстании в ию 1927 г. Поводом к выступ лению венских рабоч послужило оправдан судом фашистов, уби ших двух рабочих. Во ставшие сожгли здан суда.

2) Зер гут—по-немец „очень хорошо".

Знамя советской поэзии

Сегодня исполняется 8 лет со дня смерти Владимира Владимировича Маяковского.

Товарищ Сталин так отозвался об этом замечательном поэте: «Маяковский был и остается лучшим, талантливейшим поэтом нашей советской эпохи. Безразличие к его памяти и его произведениям—преступление».

Право-троцкистские агенты, пробравшиеся к руководству литературными организациями и издательствами, в течение многих лет старались воспитать в массах это безразличие и больше того враждебность к поэту, травили его. Они распространяли нелепые побаски о том, что, будто бы, поэзия Маяковского непонятна трудящимся, что она надумана и т. п. Уже после смерти поэта гнусный фашистский холуй Бухарин пытался об'явить Маяковского устаревшим, сыгравшим свою роль.

Любовь многомиллионных масс читателей к Маяковскому и высокая оценка, которую дал поэту вождь народов тов. Сталин, с достаточной ясностью определяют цену фашистским побаскам.

Еще в юношеские годы Маяковский связал себя с большевистской партией и за революционную деятельность был посажен в тюрьму.

Уже ранние его стихотворения были страстным протестом против буржуазного общества, против ожиревших «лабазников», эксплоататоров-капиталистов и их прислужников от науки, искусства и прочего. Он звал «голодненьких и потненьких, покорненьких к бунту.

Чтоб флаги трепались в горячке пальбы,
как у каждого порядочного праздника—
выше вздымайте, фонарные столбы,
окровавленные туши лабазников.
(«Облако в штанах»—1915 г.)

Он увидел тогда, в 1915 году:

....в терновом венце революций
грядет шестнадцатый год.

Маяковский один из немногих поэтов, поднявших голос против кровавой бойни, затеянной империалистами. («Вам», «Мама и убитый немцами вечер», отчасти «Флейта позвоночник» и наконец антивоенная поэма «Война и мир»).

Пролетарскую революцию Маяковский принял безоговорочно, признал партию большевиков единственной партией, способной привести человечество к счастливой жизни. Он целиком отдал себя на службу ей. Чтобы служить революции он не постеснялся прибегать ни к каким формам (агитки, частушки, плакаты и т. п.) лишь быть бы полезным революции. Маяковский с огромной радостью узнал, что матросы шли в наступление на Зимний дворец, распевая его частушку.

Ешь ананасы,
рябчиков жуй!
День твой последний
приходит буржуй!

В годы голода и разрухи, когда молодую республику окружало огненное кольцо белобандитских армий и интервентов, Маяковский работал в РОСТА (Российское телеграфное агентство), делал „Окна сатиры Роста." Это—острые злободневные политические плакаты с подписями, обычно стихотворными. Таких плакатов было сделано более полутора тысяч. Работа для „Окон Роста" очень много помогла поэту в создании политически отточенной агитационной формы стиха. И когда Владимир Ильич Ленин в 1922 году сказал о стихотворении Маяковского «Прозаседавшиеся» (насчет бюрократизма):—«Давно я не испытывал такого удовольствия, с точки зрения политической и административной. ...Не знаю, как насчет поэзии, а насчет политики ручаюсь, что это совершенно правильно».—Это было лучшей похвалой поэту.

В последующие годы Маяковский создал массу крупных и мелких поэтических произведений, которые и сейчас являются не просто «литературными ценностями», но оружием поэтического рода в борьбе за коммунизм. Это обычно или острая, бичующая сатира на внешних и внутренних врагов революции, на мещанство, на бюрократизм, пошлость и т. п.—на все, что осталось от старого мира. Или патетические, под'емные, пламенные произведения, прославляющие великое дело партии Ленина—Сталина и людей, строящих это дело, зовущие на борьбу против врагов социализма.

Маяковский направлял „оружия любимейшего род—свою «кавалерию острот»

Против всех,
кто зря
сидят
на труде,
на коммунизме!
. . . . . .
... Кулаков
и бюрократов,
дураков
и подхалимов

После революции он создал и две замечательные сатирические пьесы «Клоп» и „Баню".

Никто из советских поэтов не писал с такой силой, как Маяковский, о чувстве советского патриотизма, о чувстве гордости своей социалистической родиной.

Читайте,
завидуйте,
я—
гражданин
Советского Союза

—заявляет поэт в «Стихах о советском паспорте» всему миру. Эта родина рождает таких людей, как советский дипломатический курьер Теодор Нетте, погибший на своем посту, отстреливаясь от фашистских бандитов, пытавшихся отнять у него важные государственные документы.

Мы живем,
зажатые
железной клятвой,
За нее—
на крест,
и пулею чешите:
это—
чтобы в мире
без Россий,
без Латвий,
жить единым
человечьим общежитьем.

(Стихотворение «Товарищу Нетте»).

Потрясенный смертью гениального вождя пролетариата, Маяковский в 1924 году написал поэму «Владимир Ильич Ленин». Это—лучшее из художественных произведений, написанных об Ильиче. С большим реализмом, правдивостью, рисуется в ней облик пролетарского вождя—«самого человечного человека» и великого организатора масс на борьбу за коммунизм.

К X-летию Октябрьской революции Маяковский написал поэму «Хорошо», в которой автор славит «октябрьское, руганое и пропетое, пробитое пулями знамя» и наше социалистическое настоящее. Поэма проникнута жизнерадостностью, вдохновляет на борьбу и труд. Вопреки утверждениям некоторых „критиков", поэма глубоко лирична. Только лирика эта принципиально отличается от лирики сугубо „частных", индивидуалистических переживаний поэтических сладкопевцев, ковыряющихся в своем узком душевном мирке. Лирика Маяковского глубоко общественная, классовая. Вспомните тяжелые годы военного коммунизма, голод и холод, борьбу за молодую республику, за нашу советскую землю...

Можно забыть,
где и когда
пузы растил и зобы,
но землю,
с которой вдвоем голодал,
нельзя
никогда
забыть.

И так велика и глубоко лирична радость поэта советским бытием...

Другим
странам
по сто.
История—
пастью гроба.
А моя
страна
подросток,—
твори,
выдумывай,
пробуй!
Радость прет.
Не для вас
уделить ли нам?!
Жизнь прекрасна
и удивительна.

Личные чувства Маяковского и его творчество вообще неотделимы от дела рабочего класса. И даже любовная, «личная», лирика этого поэта приобретает большое общественное звучание (смотрите, например, заключительную часть поэмы «Про это»).

Одна из побасок о непонятности Маяковского основана на его новой необычной форме стиха. Некоторых смущают разбивка строк «лесенкой», необычные рифмы и ритм и т. п. О новом нужно говорить по-новому. Маяковский—новатор в поэзии. Он расширил круг тем поэзии. Ввел новый ритм и язык. Ритм его сжат узкими рамками существовавших до этого в теории литературных размеров. Он основан исключительно на смысловом задании стихотворения. Этот ритм позволяет усиливать, выделять, подчеркивать главные места стихотворения. Разбивка строк «лесенкой» помогает находить правильные интонации при чтении стиха. Стихи его предназначены не для комнатного (салонного) чтения, а для того, чтобы произносить их с трибуны, по-ораторски, агитировать ими.

И Маяковский агитировал. Он всегда стремился теснее связаться с широкими массами читателей, выступал перед широкой аудиторией, раз'езжая по городам. Он ушел в газету, печатался в „Комсомольской правде", вел публицистическую деятельность, выступал на диспутах, не гнушался никакой черновой работой, пугающей эстета, даже писал рекламные стихи для Моссельпрома—раз они нужны для развития советской торговли, для социалистического строительства.

Это—человек принципиальный и добросовестно относящийся к своему поэтическому труду.

«Поэт—тот,—заявил он в своей последней речи 25 марта 1930 года,—кто в нашей обостренной классовой борьбе отдает свое перо в арсенал вооружения пролетариата».

И он отдал в этот арсенал „всю свою звонкую силу поэта".

Травля, которую вели против Маяковского право-троцкистские „литературные охотнорядцы", подтолкнула его к могиле. Но его поэтическое оружие не могли они вырвать из рук борцов за социализм.

Николай Балакин.

ПАРТИЙНАЯ ЖИЗНЬ

Лучше готовиться к отчетно-выборным собраниям

Как в Максатихе готовятся к выборам

Максатиха. Решающее значение для проведения отчетно-выборных партийных собраний будет иметь вопрос правильной организации подготовки к ним. Вовлечь каждого члена парторганизации в работу по подготовке к отчетно-выборному собранию—основная задача и райкомов партии, и руководителей первичных парторганизаций. От того, как будет организована эта работа, будет зависеть уровень критики и самокритики во время выборов.

Максатихинский райком ВКП(б) 8 апреля провел совещание парторгов и секретарей парткомов, на котором были обсуждены постановление ЦК ВКП(б) и инструкция о проведении выборов руководящих партийных органов. Выступления показали, что в первичных парторганизациях района еще не организована серьезная работа с коммунистами по подготовке к важнейшей политической кампании.

Например, в парторганизации 1-й Максатихинской МТС (секретарь парткома т. Архаров) ограничились только тем, что провели партийное собрание, на котором зачитали решение ЦК ВКП(б) и инструкцию о выборах. В решении партийного собрания в Максатихинской МТС по этому вопросу записано о тракторах и других хозяйственных вопросах, но ни слова не сказано об организации изучения решения ЦК ВКП(б) и инструкции о проведении выборов руководящих парторганов. Это упустили из виду и тов. Утюгов (третий секретарь райкома ВКП(б) и член бюро райкома партии тов. Веселов, присутствовавшие на собрании.

На совещании вскрыт ряд недостатков и в других парторганизациях района.

Учтя ошибки парторганизации первой Максатихинской МТС, парторганизация Максатихинского лесхоза хорошо провела партийное собрание. Все коммунисты критиковали не только недостатки в работе отдельных членов организации, но и недостатки в работе райкома партии и в частности нечуткое отношение к запросам рядовых коммунистов. Собрание решило провести специальное занятие по изучению постановления ЦК ВКП(б) и инструкции о выборах, поручило парторгу до 15 апреля составить конкретный план по привлечению коммунистов к подготовке отчетно-выборного собрания и к составлению отчета. Решено также за 7—8 дней до отчетно-выборного собрания провести специальное собрание, на котором обсудить о ходе подготовки к выборам.

Райком партии наметил ряд практических мероприятий: составил календарный план проведения отчетно-выборных партийных собраний по району, закрепил инструкторов райкома за первичными организациями для оказания помощи парторгам и секретарям парткомов в подготовке к выборам. Члены бюро райкома будут участвовать в отчетно-выборных партсобраниях во всех первичных парторганизациях.

„РАЗ'ЯСНЕНИЕ" ТОВ. ОРЛОВА

8 апреля на собрании партийной организации Козловской МТС обсуждали постановление Центрального Комитета ВКП(б) и инструкцию о проведении выборов руководящих партийных органов. На собрании присутствовал третий секретарь Козловского райкома ВКП(б) т. Орлов.

После зачтения этих двух важнейших документов коммунисты задали ряд вопросов. Отвечая на них, т. Орлов заявил, что членами парткома могут быть избраны и... кандидаты в члены ВКП(б) (?!), тогда как в инструкции ЦК ВКП(б) записано:

«Делегаты партийной конференции с правом совещательного голоса и кандидаты в члены ВКП(б) на собраниях первичных парторганизаций и на районных партийных собраниях пользуются правом совещательного голоса при обсуждении кандидатур в руководящие партийные органы». Ясно, кандидат партии не может избирать и тем более не может быть избранным в руководящие партийные органы.

Как видно, тов. Орлов сам еще плохо знает инструкцию ЦК ВКП(б), а также и устав партии.

Г-нов.

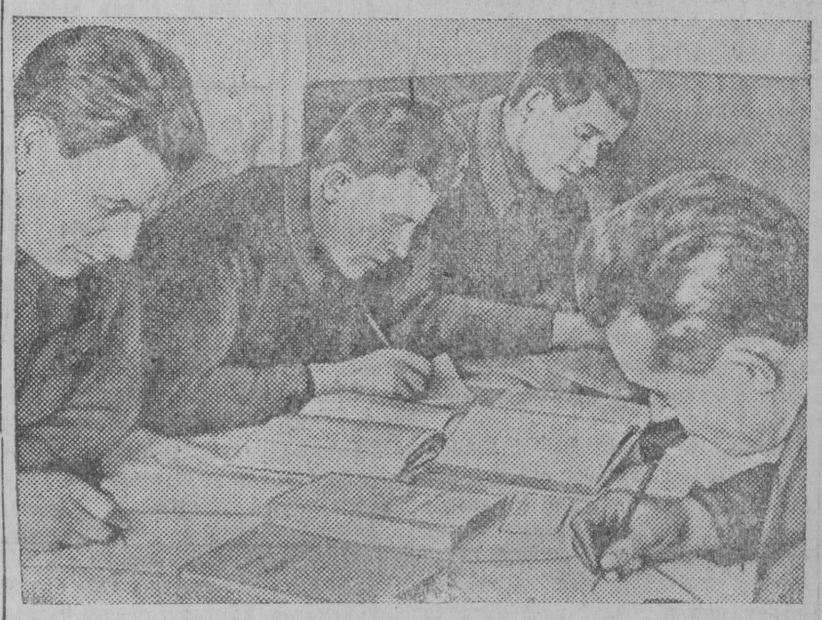

Занятие кружка по изучению истории ВКП(б) в парторганизации Чертолинской МТС.

Бездействующий партком

В парторганизации Карельского окрпотребсоюза до сих пор не обсуждали постановление ЦК ВКП(б) и инструкцию о выборах руководящих партийных органов. Отчет парткома здесь еще не составляют, да и вообще не готовятся к выборам.

В чем дело? Почему партком медлит с началом подготовки к отчетно-выборному собранию? Может быть потому, что секретарь парткома тов. Тютиков уехал на курорт, а заместитель секретаря тов. Миловидова без помощи райкома партии не может организовать большевистскую подготовку к выборам? Отчасти, да. Лихославльский райком ВКП(б) и прежде всего инструктор райкома тов. Никодимова, обязаны были помочь парткому в этой серьезной политической работе так же, как и член Карельского окружкома, председатель окрпотребсоюза тов. Горбачева, которая является членом этой парторганизации.

Но главная причина в том, что партком окрпотребсоюза почти совершенно бездействует. Достаточно привести такие факты.

Партийного собрания там не было больше двух месяцев, последний раз коммунисты парторганизации окрпотребсоюза собирались еще в феврале. Посещаемость партийной школы плохая, а коммунисты Катков и Потемкин школу совсем не посещают. Об агитационной работе среди рабочих и служащих и говорить не приходится, ее нет. Комсомольской и профсоюзной организациями парторганизация не руководит. Она не занимается и вопросами торговли, обходит такие явления, как отсутствие необходимых товаров в лавках, растраты и т. п.

Парторганизация не растет (в 1937 и 1938 гг. в партию не принято ни одного человека). Это также говорит о многом и прежде всего об отсутствии работы с активом.

Отчетно-выборное собрание в парторганизации окрпотребсоюза по плану райкома партии должно проходить с 21 апреля. Времени осталось немного. Необходимо серьезно поработать, чтобы хорошо подготовиться к выборам.

В. Георгиевский.

ЛУЧШИЕ ЛЮДИ ВСТУПАЮТ В ПАРТИЮ

МАКСАТИХА. За последнее время партком железнодорожной станции Максатиха принял в партию четырех человек—троих из сочувствующих (Данилов, Дианов и Захаров) и одного из комсомола (Соколов). Эти товарищи—лучшие производственники.

Тов. Данилов (машинист водокачки) за стахановскую работу премирован значком «Сталинский ударник». Тов. Дианов (машинист паровоза) всегда перевыполняет задания и имеет экономию топлива до 10 процентов. Тов. Захаров (бригадир) со своей бригадой выполняет производственный план на 140 процентов. Тов. Соколов (помощник машиниста) также систематически перевыполняет производственное задание.

На-днях в парторганизацию ст. Максатиха подали заявления о вступлении в партию еще три товарища, в том числе начальник станции Шишково тов. Андреев, награжденный Наркоматом Путей Сообщения именными часами.

М. Алексеев.

ОТЧЕТНО-ВЫБОРНЫЕ ПАРТИЙНЫЕ СОБРАНИЯ В МОСКВЕ

На предприятиях Москвы проходят отчетно-выборные партийные собрания. На отчетно-выборное собрание парторганизации комбината „Красная роза" явилось 189 членов и 56 кандидатов партии.

Около двух часов продолжался доклад секретаря парткома товарища Колотушкина. Он отметил, что за отчетный период значительно возросла политическая активность членов и кандидатов партии, ряды парторганизации пополнились за счет лучших стахановцев производства, до конца преданных делу Ленина—Сталина. Большую работу партийная организация проделала по очистке рядов партии от троцкистско-бухаринских бандитов. Однако, в работе парткома допущены грубые ошибки. Из партии, без тщательного разбора дела, исключались честные коммунисты.

Для участия в прениях записались 33 человека. Выступавшие отмечали плохую работу добровольных обществ, резко критиковали партком за недостаточное внимание к вопросам технической учебы и выращивания новых кадров.

10 апреля началось отчетно-выборное партийное собрание на заводе «Красный богатырь». На собрании присутствовало 430 членов партии и 105 кандидатов. Выступавшие в прениях отмечали, что партком мало занимался производственными вопросами, слабо боролся за укрепление производственной дисциплины на заводе.

В отчетно-выборную кампанию включились парторганизации 22 районов столицы. (ТАСС).

НУОРИЗО МАНӨВ ВОЕННОЙЛОЙХ УЧИЛИШОЙХ

Лихославльскойх райвоенкоматтах продолжайях поступайя миан округан нуоризоста заявленият, кумбазисса хуӱ санотах искреннӱйда желайндуа опастуо военнойлойсса школисса, чтобы совершенствасса овладейя военнойлла техникалла и героически защищайя миан социалистическойда родинуа врагойста.

Он аннетту 70-дä заявлениюа. Ӓйят андаӱйста желайях кайкен элäндä айян олла Рабоче-Крестьянскойн Красвойн Армиян рядойсса. Селезенихäн школан учийтеля А. Никитин омасса заявлениясса кирьюттав:

«Кӱзӱн зачислиэ милма кандидатакси лётчикойн школах. Миэ тахон сейзавдуо миäн роднойн Красной Армиян лейтенантакси и андуа, кун понадобиэчов, кайкки элäндä миäн родинан кукинвасса сӱӱть».

Тäмäн же муозен заявлениян андо Н. Лебедев, хäн кирьюттав:

«Тахон олла вернойна миäн родинан пойгана и великойн советскойн рахвахан свободнойн руавон защитникана».

Лäхизинä пäйвинä райвоенкоматта оформив документат кайкких аннеттулойх заявлениӱйх.

Шелохнев.

Вышнейн Волочкан Карла Марксан нимиэ клубан симфоническойн оркестран опастуят виолончелистат Леша Колосов (№ 4 школан опастуя) и Борис Гашунин (№1 школан опастуя)—варустуачетах Фото Н. ЧАМОВА.

Азербайджанскойн искусствен декада мäнӨв суврен успехан ке

Азербайджанской Государственной театра оперы и балеты М. Ф. Ахундован чимиэ озутты 9-нä апреляна иллалла весселäн и остроумнойн спектаклян «Аршин мал алан», сейзатетту главнойлла режиссерелла, АзССР-н заслуженнойлла артисталла Исмаилом Идаят-Заде. Тäмä популярной музыкальной комедия, кирьютетту композиторалла Узеиром Гаджибековалла виэллä 1914 вуодена, знакуомив москвиччойда хäнен раннӱйн периодан творчествен ке. Спектакля имейччи шумнойн успехан каччоӱйлла.

АзССР-н заслуженнойт артистат Бюль-Бюль и Г. А. Гаджибабеков, артисткат Сона Мустафаева, Аля Терегулова, Марьям Бабаева, Агигат Рзаева, артистат Аликпер Гусейн-Заде и Ахмед Анатоллы живо проведиттых спектаклян, полнойн остроумнойда сценуа. Захватывающойт моментат комедийнойда интригуа эй кердуа кучутту зрительнойсса зуаласса весселиä нагруо и одобрительнойлойда аплодисментойда.

Прекрасно звуччи народнойлойн инструментойн оркестра дирежеран Сеида Рустамован управленьян ке. Мелодичной, подлинно народной музыка, огранически сливайччиэчиэн действиян ке сценалла, подчёркивайччи национальнойда спектаклян калориттуа. Общойда впечатлениюа вäгӨвӱйтеттих эффективнойт художникан Адхема Султанован декорацият.

Спектаклясса присутствуйдых товариссат И. В. Сталин, В. М. Молотов, К. Е. Ворошилов, М. Д. Багиров.

Спектаклян лоппехуох кайкин каччоят луаиттых исполнителӧйлла лäмбимäн овациян.

(ТАСС).

Владимир Маяковский

(Кахексан вуотта куоленда пäйвäстä суат)

Владимир Владимировичан Маяковскойн ними левиэльди он тиэттäвä миäн советскойн муакуннан руадая рахвахалла. Замечательной Маяковскойн творчества он ӱкси суамойлойста яркойлойста страницойста советскойн литературан историясса. 14 апреляна тäвдӱв кахексан вуотта куоленда пäйвäста суат.

Маяковский заводи кирьюттуа вäгäйиä эннен Октябрьскойх революциях суат. И ё омийсса дореволюционнойлойсса произведеньӧйсса хäн иэтко бичуйччи ненавистнойда хäнеллä буржуазнойда обществуа. Поэмасса «Война и мир» Маяковский рохкиэлди ности оман иäнен затейду 1914 вуодена капиталистойлла чудовищнойлла мировойлла бойнялла вастах.

Формированиясса Маяковскойн мировоззрениюа значительнойн ролин кизай хäнен участвуйнда подпольнойсса революционнойсса руавосса 1908—1909-нä вуозилойна, кумбазеста сӱӱть хäнеллä пиди истуо ӱкситойста кувда тӱрмäссä.

Октябрьской революция застуани Маяковскойн суалистуна поэттана. Маяковский, эй дувмайен, сейзатты кайкен оман ӱлен суврен талантан слувжимах социалистическойлла революциялла, рабочойлла классалла и хäнен большевистскойлла партиялла.

Оллун революциях суат ӱксинäзенä-бунтарина, Маяковский сейзавдув активнойкси социализман строителякси, завоевывайччов ӱлен суврда читательскойда аудиториюа. Маяковскойн агитационнойт стихат и плакатат, кумбазет хäн кирьютты и рисуйччи «Ростах» (Российской телеграфной агентства) варойн кизаттых суврен ролин гражданскойн войнан айгах.

Маяковскойн творчества получчи суврен Ленинан оценкан хäнен выступлениясса 6-на мартана 1922 вуотта металлистойн всероссийскойн с'иэздан коммунистическойн фракцияи заседаниясса. Тассä выступлениясса Владимир Ильич сано, что хäн получчи суврен удовольствиян, лугехуох Маяковскойн стихотвореиян «Прозаседавшиеся».

Творческой Маяковскойн размаха революциян вуозилойсса сейзавдув исключительно левиэльди. Хäн кирьюттав поэмойда, пьесойда, статьӧйда, сценариӧйда, стихойда, сатирическойлойда произведениӧйда, рекламнойлойда плакаттойда разнойлойх злободневнойлойх политическойлойх и бытовойлойх темойх. Кайкки разнообразной творческой и общественнойн Маяковскойн деятельности оли подчинитту социалистическойн революциян азиэлла, пролетариатан азиэлла.

Потрясённой Ленинан куоленналлa, Маяковский кирьюттав 1924 вуодена замечательнойда поэмуа «Владимир Ильич Ленин»—ӱкси парахиста мировойн литературан поэтическойлойста произведениӧйста, посвященнойлойста величайшойлла руадая рахвахан человечестван вождялла.

1927 вуодена Маяковский кирьюттав поэмуа «Хорошо». Хäн воспевайччов хäнессä социалистическойн стройкан войттолойда. Нäйссä же вуозилойсса Маяковскойлла олдых кирьютетту тäмäн муозет произведеният, кун «Стихат советскойх паспортах нäх», «Товарисса Нетте» и тойзет. Нäйссä стихойсса отразиэчи глубочайшой поэтан суаченда социалистическойх родинах, хäнен суврет патриотическойт чувстват.

Революциян врагат кайккех руках куоттелиэчеттых клеветтиэ Маяковскойда. Виэлä мони вуотта силлä яллелла фашистской выродка Бухарин, гнусной величайшойн пролетарскойн писателян А. М. Горькойн таппая, омасса вредительскойсса доклуадасса энзимäзессä всесоюзнойсса писателӧйн с'иэздасса куоттелиэчи очерниэ Маяковскойн творческойда деятельностиэ.

Эй оллун партиян членана, Маяковский оли и йиäв великолепнойна эйпартийнойн большевикан образцана, кумбазелла варойн партиян азиэ, революциян азиэ он каллехемби кайккиэ элäннäссä.

«Маяковский, оли и йиäв парахакси, талантливойкси миäн советскойн эпохан поэтакси»,— сано хäнех нäх товарисса Сталин.

Тäмäн муозена тиэтäх Маяковскойда, тäмäн муозена суатах хäндä Советскойн союзан рахвас и зарубежнойлойн муакуннойн руадая рахвас. (ТАСС).

Киäнди Г. Я. Смирнов.

Куйн руатах лувенда пертит

Раннасса массойн кӱзӱмизистä

Сосновичан лувенда-перти он запуститту: хäн эвле оборудуйду, хäнессä он вилу, эвле руокитту, эвле шуашкойда, домино, шахматтойда и даже столуа. Единственной ӱкси стола, кумбане он займитту биллиардалла. Взрослойт колхозникат хӱллäттих кäвеленнäн лувенда-пертих, эвле мидä сиэлä руадуа.—Ни лекциӧйда, ни бесӧвдуйндойда, ни доклуадойда хäнессä ни конза эй оле. Кирьютеттулойда газиэттойда лувенда-пертин заведующой Михайлов оттав кодих.

—Эй вой газиэттойда туввa лувенда-пертих—санов Михайлов,—вийях хейдä.

Кӱлäсовиэтта ӱннäх эй интересуйччиэче лувенда-пертин руаволла. Денгуа оборудованиях, карасинах, халгох варойн эй лассе. Тäдä мӱӱть лапсет, эннен чем мäнä иллалла лувенда-пертих, кäвеллäх талолойда мӱӱть керäтäх карасинуа, сельполда вийях халгуо.

Лувенда-пертин заведующой Михайлов омалла азиэлла эй занимайччиэче, кäвелӧв колхозойда мӱӱть кӱлäсовиэтан председателян заданиюа мӱӱть и проверяйччов варустуачендуа кевиät кӱльвӧх. Ка и кайкки хäнен руадо.

Колхозникат интересуйччиэчетах международнойлла положениялла и тойзилла кӱзӱмизиллä, тахотах кувнелла интереснойлойда лекциӧйда и бесевдуйндойда, но Михайлов нимидä эй организуйче.

Мӱӱкӱзӱмä Лихославльскойлда районолда, чтобы хäн андайс мейлä абун кохендуа лувенда-пертин руадо и застуавиэ активнойимма руадуа Михайловуа, но тäх суат районоста абуо эвле.

И. Медведев.

Редакцияста: Миäн газиэтасса ё оли опубликуйду мони кирьюа лувенда-пертин заведущойн Михайлован пахах руадох нäх, однуакко тäдä критиккуа хäн, нäгӨвäне, ӱннäх эй реагируйче.

Надейччиэчемма, что районан политпросвет инспектора приймив кайкки мерат сикси, чтобы налуадиэ Сосновичан лувенда-пертин руадо.

Сурьёзнойт недостаткат

Вäлийäн заводиэчов кӱльвӧ и колхозникат энäммäн айгуа руветах олемах руаволла пеллосса. Сиэлäзе пидäв олла организуйду кайкки культурно-массовой руадо. Лувенда партин заведующойлла тäх варойн пидäв олла хӱвин варустуаченнуна.

Но вряд ли войччов хӱвин организуйя оман руавон кевиät и кежа условиӧйсса Орешковской лувенда-перти, кун хäн рубиэв руадамах нийнзе, куйн руадав нӱт.

Организуйют лувенда-пертиссä кружкат эй нимидä руата. Драматической кружка колмесса кувсса сейзатты вайн ӱхен пьесан. Да и тäмä илда пройди эйорганизованно.

Колхозасса «Трактор», миссä он лувенда-перти, он äйя нуоризуо, но культурно-массовойх руадох хäн эвле вовлекитту. Лувенда-пертин заведующой эй мобилизуйче руадох колхознойда нуоризуо. Иче хäн тоже бездельничайччов.

Сидä мӱӱть эвле удивительно, что лувенда-пертиэ посещайях вäхä колхозниккуа.

Музыкальнойт инструментат—гармони, балалайка и патефона оллах рыкотуот, а хиäн кохеннандах нäх лувенда-пертин заведующой эй хуолуттуаче.

Лувенда-пертиссä иногда иллойлла хулиганат луаитах бужуо. Ӱхен керран хӱӱ саммутеттых тулен, салватты овен и заводиттых койрастуа. Яльгех тäдä кен-оллов хулиганойста самовольно авай лувенда-пертин хуонехуксен и куадо сиэлä карасинан. Быстров даже эй кеханнун тийюстуа виäриä.

Кайкки нämä сурьезнойт недостаткат Орешковскойн лувенда-пертин руавосса санотах сих нäх, что Козловской районо эй авта хäнеллä. А авттуа обязательно пидäв.

П. Зубарев.

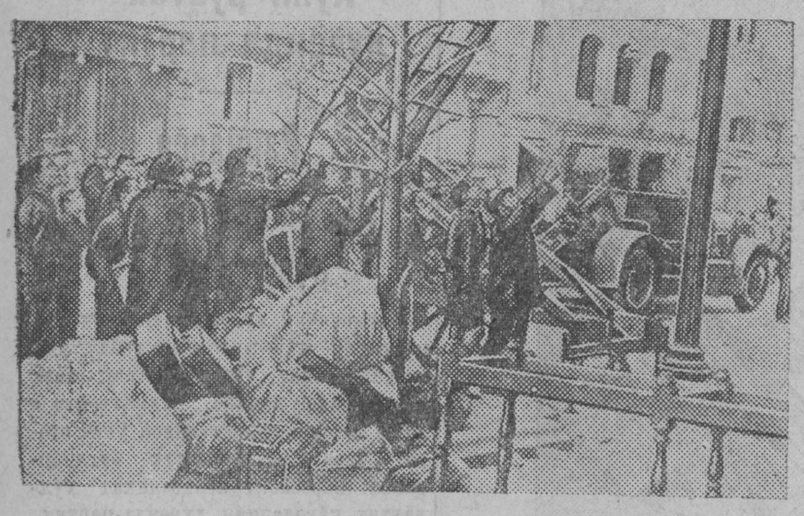

Жители Барселоны наблюдают за действиями пожарных команд, борющихся с последствиями варварской бомбардировки города фашистскими самолетами. СОЮЗФОТО.

НОВОЕ ПРАВИТЕЛЬСТВО ВО ФРАНЦИИ

(Международный обзор)

10 апреля во Франции пришло к власти новое правительство, возглавляемое Даладье. Это правительство пришло на смену правительству Леона Блюма, руководителя французской социалистической партии.

Правительство Блюма продержалось у власти менее одного месяца. Оно вынуждено было уйти в отставку потому, что финансовые законопроекты, проведения которых оно требовало—провалились. Эти законопроекты Блюма содержат, в частности, пункты о дополнительном обложении крупного французского капитала.

Правительство Блюма опиралось на поддержку партий народного фронта и могло бы при желании остаться у власти, вопреки проискам реакционеров. Для этого правительство должно было бы оказать сопротивление реакционной и фашистски настроенной французской буржуазии. Оно могло, опираясь на волю масс, провести те мероприятия, которые вызываются потребностями внутренней и внешней политики Франции.

Однако Блюм не захотел оказать такого сопротивления французскому крупному капиталу, хотя его звали к этому компартия Франции и французские трудящиеся массы.

Но если внешним поводом отставки правительства Блюма явился провал его финансовых законопроектов, то действительная причина ухода правительства Блюма гораздо глубже.

Французская реакция придралась к финансовым законопроектам Блюма потому, что она уже давно ведет борьбу за срыв, за раскол народного фронта во Франции. Оголтелая фашистская французская реакция принимала решительно все меры, чтобы затруднить положение правительств, опирающихся на народный фронт. Она стремится к сговору с поджигателями войны—с фашистской Германией и фашистской Польшей. Она стремится установить во Франции фашистский режим.

В новое правительство, сформированное Даладье, наряду с представителями народного фронта, впервые вошли и представители партий, не входящих в народный фронт.

Реакционная французская печать встретила образование нового правительства сочувственно, зная, что оно будет опираться на правые и реакционные круги.

Это правительство по своему составу не отвечает надеждам и чаяниям французского народа. Политбюро французской коммунистической партии по поводу образования нового правительства писало, что страна требует образования такого правительства, которое уважает народную волю, соблюдает интересы трудящегося населения Франции, полно решимости беспощадно покарать фашистских заговорщиков во Франции—поджигателей гражданской войны. Правительство должно принять энергичные меры против элементов крупной буржуазии, благоприятствующих проискам международного фашизма.

Именно такого правительства желает французский народ и такого правительства он добьется.

Комедия фашистского „плебисцита“

10 апреля на территории Германии и захваченной германскими фашистами Австрии проводился так называемый „плебисцит“, участники которого должны были «одобрить» захват Австрии. Одновременно участникам „плебисцита“ предлагалось утвердить список „депутатов“ нового рейхстага (парламента).

Опубликованные 11 апреля официальные сведения об итогах «плебисцита» регистрируют почти стопроцентное «участие» в «плебисците» и почти стопроцентное „голосование“ в желательном для фашистов духе.

Впрочем, фашистская статистика указала для приличия, что почти полмиллиона человек высказалось против захвата Австрии германским фашизмом и против самого фашизма. (ТАСС).

* * *

Фашисты уже не первый раз инсценируют „плебисциты“, но самым наглым и гнусным является нынешний. Захватив военной силой Австрию, посадив туда своего наместника, свою полицию и жандармерию, введя в Австрию трехсоттысячную оккупационную армию, германские фашисты решили в заключение разыграть возмутительную комедию „свободного волеизъявления“. Проведя по всем правилам фашистского „искусства“ подготовку к этому «плебисциту», заключив тысячи антифашистов в тюрьмы, германские фашисты об'явили „всенародное голосование“ по вопросу о том, одобряет ли австрийский народ захват своей родины германскими фашистами. Для большей верности к шестимиллионному населению Австрии прибавили и 65-миллионное население Германии, которое тоже участвовало в «голосовании».

В Германии же как известно, фашистский аппарат насилия имеет большой опыт инсценировок различного рода «плебисцитов».

Во время «плебисцита», на-ходу, с позволения сказать, «избран» и новый «великогерманский рейхстаг», по заготовленным самими же германскими фашистами спискам.

Исход этого «плебисцита» был, конечно, известен заранее. Голосовать против фашистов—значило немедленно попасть в тюрьму. Как сообщает английская печать, на избирательных участках фашистские чиновники предлагали голосовать тут же, открыто. Желание пройти в кабину для голосования расценивалось как намерение голосовать против.

И все же нашлось почти полмиллиона смельчаков, которые голосовали против захвата Австрии и против фашизма вообще. „Для этого требовалась более, чем обычная храбрость“ —пишет английская газета «Дейли Экспрес». „Это—герои, не испугавшиеся висящей над ними угрозы попасть в тюрьмы и в концентрационные лагеря“—подчеркивает чехословацкая газета „Монтаг“. (ТАСС).

ПАЛАТА ДЕПУТАТОВ ВЫРАЗИЛА ДОВЕРИЕ ПРАВИТЕЛЬСТВУ ДАЛАДЬЕ

ПАРИЖ, 12 апреля. (ТАСС). После оглашения правительственной декларации и краткого перерыва в заседании палата депутатов большинством в 576 голосов против 5 выразила доверие правительству Даладье.

НАЕСТРЕЧУ ПЕРЕСМАЙСКИМ ТОРЖЕСТВАМ

Во всех городах и районах области развертывается подготовка к встрече Международного пролетарского праздника 1 Мая. На предприятиях Калинина, В. Волочка, Осташкова, Кувшиново, на железнодорожном транспорте развернулось социалистическое соревнование за новые производственные победы.

На Калининском вагоностроительном заводе стахановцы берут на себя обязательства встретить первомайские праздники перевыполнением ежедневных норм. Обязательства стахановцы подкрепляют делом. Кузнецы бригад тт. Симонова, Полякова, Гюмина, Барышева и Сухарева перевыполняют свои нормы от 200 до 350 процентов.

На прядильной фабрике им. Кагановича (В. Волочок) в первомайское соревнование включилось свыше 800 прядильщиков. Фабрика стала ежедневно перевыполнять план. Сквозная бригада т. Григорьевой (вышневолоцкая фабрика „Пролетарский авангард“) выполняет план на 120 процентов.

(ОблТАСС).

ВЫДАЧА ОБЛИГАЦИЙ ПОДПИСЧИКАМ НА ЗАЕМ УКРЕПЛЕНИЯ ОБОРОНЫ СССР

Во второй половине апреля рабочие и служащие уплачивают последний взнос по подписке на заем укрепления обороны СССР. С уплатой последнего взноса бухгалтерии предприятий и учреждений обязаны выдать подписчику облигации того выпуска и тех достоинств, которые заявлены им при подписке на заем.

Колхозникам и крестьянам-единоличникам облигации выдаются сельскими советами немедленно по уплате последнего взноса, но не позднее 1 мая 1938 года.

В 1938 году по займу укрепления обороны СССР состоится четыре тиража. Первый тираж проводится в Минске 5 июля, второй—в Сталинске 11 июля, 3—в Одессе 11 сентября и 4—в Казани 11 декабря.

Тиражи выигрышей по займу второй пятилетки (выпуска четвертого года) состоятся: седьмой тираж —17 мая в Казани, восьмой—17 августа в Свердловске и 9—17 ноября в Ташкенте.

(ТАСС).

Коротко

■ На экскурсию в столицу приехали 1500 колхозников Бронницкого, Дмитровского и других районов Московской области. Они осмотрели достопримечательности Москвы и побывали в музеях. 10 апреля вечером колхозники встретились с учеными специалистами по сельскому хозяйству.

(ТАСС).

ПРЕДПРАЗДНИЧНОЕ СОРЕВНОВАНИЕ

Рабочие лесарно-механической артели «Двигатель» (Лихославль) начали социалистическое соревнование на лучшее выполнение плана к первомайским праздникам.

Комсомолец Б. И. Зобов, работая на токарном станке, за последние два месяца выполнил производственную программу на 254,7 процента, к 1 Мая он обязуется выйти с такими же показателями.

Сверловщик Г. П. Морозов, работая на изготовлении шведских ключей, систематически выполняет норму на 143 и более процентов. В первомайском соревновании он обязуется повысить и закрепить свою выработку.

Токарь-комсомолка Е. Т. Козырева обязалась к 1 Мая довести выработку до 150 процентов нормы, шлифовщица А. И. Смирнова—не ниже, чем до 145 процентов. Следует отметить, что правление артели не возглавляет хорошей инициативы лучших стахановцев.

ТРЕХДНЕВНЫЕ КУРСЫ МОЛЯКОВЦЕВ

Максатиха (наш корр.) Райком ВКП(б) и райисполком организуют трехдневные курсы руководителей моляковских и высокоурожайных звеньев.

Около ста звеньеводов—стахановцев колхозных полей за эти три дня познакомятся с тем, как правильно вносить минеральные удобрения и организовать труд в звене, будут изучать постановление партии и правительства «О контрактации льна и конопли урожая 1938 года».

Также организуются трехдневные курсы бригадиров.

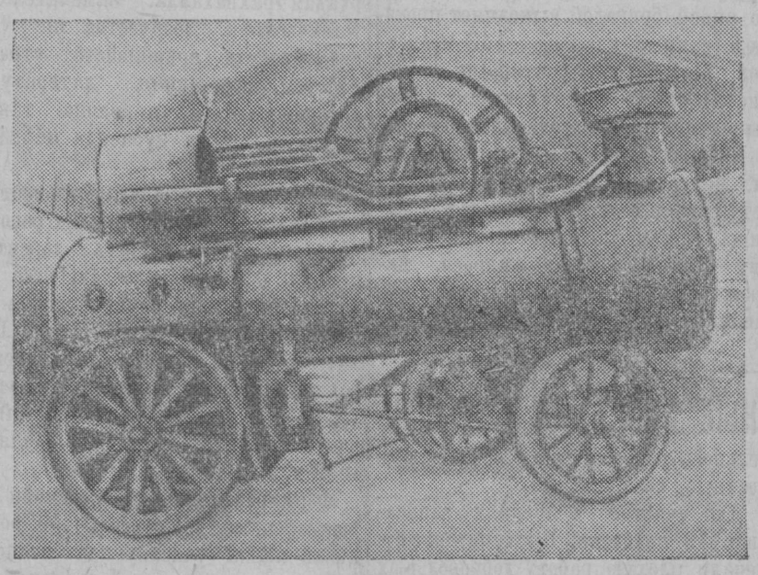

В Лихославль для строящихся Винокольских торфоразработок начало поступать оборудование. На снимке: локомобиль для торфоразработок. Фото Куликова.

ПО СТРАНИЦАМ ГАЗЕТ

Письмо, доставленное рыбой

АРХАНГЕЛЬСК. Рыбаки деревни Усть-Ижма, промышляющие в Загубье на реке Печоре, поймали семгу с необычайной меткой. У спинному плавнику рыбы тонкой серебряной проволокой был прикреплен целлулоидный цилиндрик в 2,5 см. длиной и 0,5 см. диаметром. На метке—надпись на английском и норвежском языках: „внутри—письмо“.

Не снимая цилиндрика, рыбаки доставили семгу в Архангельскую областную станцию Всесоюзного научно-исследовательского института рыбного хозяйства и этнографии. Здесь цилиндрик был вскрыт. В нем оказалось письмо следующего содержания:

„Отправьте это письмо и цилиндрик в зоологический музей г. Осло (Норвегия). Сообщите место, дату и способ вылова семги. Сообщите также фамилию и адрес рыбака. Пришлите образец чешуи“.

По подсчетам работников института, семга совершила путешествие в 4.500 км.

Лесной комбайн

Трест „Лесосудосмастрой“ заканчивает монтаж комбинированной машины для валки леса—„лесной комбайн“.

Круглая циркульная пила, укрепленная на валу, приводится в движение двигателем и делает от 800 до 1.200 оборотов в минуту. Корпус машины со станиной и валом движется вокруг своей оси на 180 градусов. Вращающаяся дисковая пила, находясь в горизонтальном положении, спиливает деревья толщиной в 26 сантиметров в 6 секунд, а деревья в 50 сантиметров толщины—в 20—25 секунд.

Там где пройдет „лесной комбайн“, будет совершенно чистое поле.

(„Рабочая Москва“).

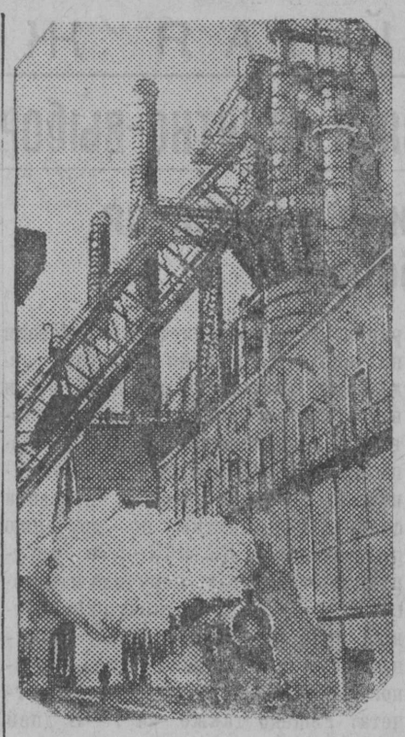

Кузнецкий металлургический комбинат им. Сталина. НА СНИМКЕ: вид доменного цеха. СОЮЗФОТО

СДАЮТ НОРМЫ НА ЗНАЧОК Г. Т. О.

Физкультурники Рамешковского района взяли на себя обязательство подготовить к сдаче норм на значок ГТО I ступени 30 человек колхозной молодежи. Зимние виды норм (по лыжам, коньках и другие) уже сданы.

Сейчас районный инструктор по физкультуре тов. Кольцов подготавливает колхозную молодежь к сдаче норм летних видов, как метание гранаты, бег, плавание и другие.

Зотов.

ДОСУГ КОЛХОЗНИКОВ В ИЗБЕ-ЧИТАЛЬНЕ

Чашковская изба-читальня имеет культурный вид и хорошо оборудована. Ежедневно вечерами сюда собираются колхозники послушать по радио новости дня. В избе-читальне имеется патефон и комплект пластинок с записью речи товарища Сталина на предвыборном собрании избирателей Сталинского избирательного округа города Москвы. Колхозники с огромным вниманием слушают речь вождя народов.

В избе-читальне есть газеты, журналы, домино, шашки.

Изба-читальня организовала актив и направила 27 агитаторов и чтецов в колхозы и дома колхозников по пропаганде избирательного закона по выборам Верховного Совета РСФСР.

Заведующий избой-читальней комсомолец тов. Курочкин проводит беседы с чтецами, агитаторами, после чего они проводят работу в кружках и по пятидворкам.

За 1-й квартал изба-читальня сделала 12 художественных постановок, обслужив 2400 человек. Поставлено несколько докладов о международном положении, проведено 6 вечеров самодеятельности и показано 6 кинокартин.

Н. Васильев.

По следам писем рабселькоров

Селькор писал в редакцию о плохой работе Звягинской избы-читальни. Заведующий избой-читальней тов. Воробьев работал одновременно и счетоводом колхоза.

Районо командировал в Звягино инспектора тов. Алексеева для помощи избачу. Воробьев с работы счетовода освобожден и сейчас работает только в избе-читальне. В читальню выписаны газеты, в ней установлен радиоприемник, организованы кружки по изучению «Положения о выборах в Верховный Совет РСФСР», составлен план работы избы-читальни.

* * *

В редакцию газеты «Карельская Правда» поступило письмо селькора из Михайло-Горского сельсовета (Лихославльского района). В письме сообщалось, что председатель сельсовета Крылов не руководит подготовкой колхозов к весенне-посевной кампании.

Редакция обратилась в Лихославльский райисполком и просила принять к тов. Крылову соответствующие меры. 4 апреля райисполком ответил редакции, что факты, указанные селькором, подтвердились. Крылов был вызван на президиум райисполкома. Председателю сельсовета сделано предупреждение.

20-ЛЕТИЕ СОВЕТСКОЙ ПОЖАРНОЙ ОХРАНЫ

18 апреля исполняется 20 лет советской пожарной охраны. За годы советской власти росла и крепла наша пожарная охрана. Советским пожарникам первым в мире довелось защищать от огня социалистическую собственность—всенародное достояние граждан советской страны. Поэтому так велики героизм и отвага советских пожарников. История существования советской пожарной охраны знает о беспримерных подвигах ее бойцов.

В нашем округе есть замечательные руководители и передовые члены пожарных дружин. Вот, например, в Лихославльском районе. В колхозе имени Ворошилова, Сосновицкого сельсовета, начальником дружины в течение 12 лет бессменно работает Петр Петрович Лебедев. В первые годы существования колхоза уже стало под силу приобрести новую машину. Сейчас их в колхозе две. Профилактическая работа налажена так, что в течение десятков лет не было ни одного случая загорания.

В колхозе имени Сталина раньше понятия не имели об огнетушителях, а теперь их в колхозе 30 штук, в одной только молочно-товарной ферме 20. Однажды с помощью огнетушителей на ферме быстро предотвратили пожар. Пожарная дружина, руководимая тов. Федором Рашкиным, имеет несколько машин. Через госстрах колхозу отпущено 7 тысяч рублей на постройку пожарного сарая. Строительство начато.

Тов. Малышев—начальник пожарной команды колхоза «Труженик», работает в ней с 1919 года.

Сергей Арсеньевич Хорьков из 70 лет своей жизни 35 работает начальником добровольной пожарной дружины деревни Данильцево Кузовинского сельсовета. После революции особенно полно расцвела творческая работа старика на этом участке. Большую часть свободного времени отдает Сергей Арсеньевич важному делу. 30 пожаров ликвидировала дружина под его руководством. В прошлом году по своей инициативе он покрыл пожарный сарай. Этот, казалось бы, незначительный момент показывает замечательный облик старика. В пожарном сарае порядок, чистота, дружина всегда в боевой готовности, предупредительные противопожарные меры в колхозе соблюдаются хорошо. Тов. Хорьков, несмотря на свой преклонный возраст, зорко бережет социалистическую собственность.

А. Кондрашев.

РАЗРЕШЕНА ВЕСЕННЯЯ ОХОТА

На основании постановления президиума Калининского облисполкома, областная государственная инспекция охоты разрешила с 12 апреля по 12 мая весеннюю охоту на тетеревов-самцов на току, самцов уток всех пород с манком, чучелами и подсадной уткой и вальдшнепов на тяге.

Охота на глухарей воспрещается.

ГОРОДСКОЙ КИНОТЕАТР
14-15-16 АПРЕЛЯ
ЗВУКОВОЙ
художественный фильм
КАТЕРИНА
Начало сеансов: в 8 и 10 час. веч.

В городе Лихославле на Лихославльской улице межрайонной конторой СОРТСЕМОВОЩ

открыт ларек по продаже овощных, корнеплодных и цветочных семян.

В продаже имеется полный ассортимент семян. Все семена проверены в контрольно-семенной лаборатории.

Цены на семена утверждены Наркомземом.

Ларек работает ежедневно с 9 часов утра до 5 часов вечера.

СОРТСЕМОВОЩ.

Уполномоченный облита 112

ТЕЛЕФОНЫ РЕДАКЦИИ И ИЗДАТЕЛЬСТВА (город Лихославль, Советская ул. № 36) Отв. редактор—71, зам. отв. редактора—1-22, отв. секретарь—1-58, партийный отдел—1-99, сельскохозяйственный—1-44, советский и культурно-бытовой отделы—6-8, отдел информации и массовый—80, зав. издательством—53, типография—77.

Ответственный редактор В. Я. Федоров.

Типография газеты «Карельская правда» г. Лихославль, Советская ул., 41. Зак. 446. Тираж 8800 экз.