Пролетарии всех стран, соединяйтесь! Кайкен муаилман пролетарийт, ухтевдукка!

КАРЕЛЬСКАЯ ПРАВДА
-кариэлан

ОРГАН КАРЕЛЬСКОГО ОКРУЖКОМА ВКП(б), ОРГКОМИТЕТА СОВЕТОВ КАЛИНИНСКОГО ОБЛИСПОЛКОМА ПО КАРЕЛЬСКОМУ НАЦИОНАЛЬНОМУ ОКРУГУ и ЛИХОСЛАВЛЬСКОГО РК ВКП(б).

№ 219 (346) | 24 сентября 1938 года, суббота | Цена 10 коп.

СЕГОДНЯ В НОМЕРЕ:

Передовая—Силы войны и силы мира.

На полях нашего округа (1 стр.).

Тревожное положение в центральной Европе (1 стр.).

Партийная жизнь: В. Александров—Совещание парторгов в Лихославле (2 стр.).

Г. Байков—Председатель сельсовета (2 стр.).

В. Ширяев—Еще раз о Козловском райпотребсоюзе (2 стр.).

Непобедимая сила Марксизма—Ленинизма (2 и 3 стр.).

М. Виноградов—Бригада проверила соцдоговор (3 стр.).

Письма в редакцию (3 стр.).

И. Чуркин—Быстрее обмолотить семенники клевера (на карельском языке) (3 стр.).

Отклики за границей на речь тов. Литвинова (4 стр.).

Международная и внутренняя информации (4 стр.).

СИЛЫ ВОЙНЫ И СИЛЫ МИРА

В момент, когда тучи второй империалистической войны как никогда сгустились над миром, когда фашистская агрессия достигла еще небывалого размаха, — в Женеве с трибуны пленума Лиги наций с особой силой прозвучал голос советского делегата тов. М. М. Литвинова. Народный комиссар по иностранным делам СССР выразил единодушное мнение всего советского народа, спаянного в монолитное целое узами неразрывного морально - политического единства.

Фашистские агрессоры безнаказанно поджигают мир с разных концов. Грабительский захват Италией Абиссинии, военная интервенция Германии и Италии против Испанской республики, беззастенчивый захват Австрии Германией, воровское вторжение японских полчищ в Китай — таковы этапы империалистической агрессии. Узлы войны завязались в Европе, в Азии, в Африке. Агрессоры втягивают мир в орбиту второй империалистической войны.

В последние дни германский фашизм завязывает новый узел войны в самом сердце Европы. Фашистская Германия осуществляет насильственный захват Судетской области, посягает на свободу и независимость чехословацкого народа, славящегося своим высоким трудолюбием, культурой. Англия и Франция принимают участие в империалистической торговле чехословацкой независимостью, дают согласие на расчленение Чехословацкой республики. В угоду фашистскому агрессору хотят перекроить карту Европы.

Естественно, что в этот критический момент со всей остротой возникает вопрос: что же сделала Лига наций для предотвращения или хотя бы ослабления военной угрозы? И если она не была в состоянии этого добиться, то какие изменения нужно внести в ее деятельность и структуру для того, чтобы она могла лучше выполнять свои задачи в будущем?

Как указал в своей речи тов. Литвинов, в Лиге наций имеются две диаметрально противоположные друг другу концепции. Одна из них сводится к тому, чтобы относиться к агрессору с сугубой дипломатической вежливостью, итти навстречу его требованиям и даже заключать с ним сделки и соглашения, принося в жертву жизненные интересы других государств. Это — именно та политика, которая сильнее всего сказывалось на предыдущей деятельности Лиги наций. Сама жизнь давно уже доказала пагубность этой политики, ведущей лишь к дальнейшему усилению фашистских агрессоров и к росту их алчных аппетитов.

Однако находятся такие лицемеры, которые не только продолжают цепляться за эту осужденную самой практикой концепцию, но пытаются даже провозгласить ее высшим каноном женевской премудрости. Со стороны поборников этой гнилой концепции теперь ведется разнузданная кампания за пересмотр устава Лиги наций в направлении его окончательного выхолащивания. Под особый обстрел берется жизненно важная статья 16-я устава, требующая принятия коллективных мероприятий против агрессора членами Лиги. Подголоски агрессоров идут еще дальше и предлагают вычеркнуть из устава пункты, предусматривающие моральное осуждение агрессии.

Совершенно ясно, что эта кампания за выхолащивание устава Лиги наций инспирирована самими фашистскими поджигателями войны.

Совершенно иначе ставят вопрос страны, в действительности борющиеся за мир. Они считают, что мир может быть восстановлен лишь в результате действенных коллективных мероприятий всех заинтересованных в нем государств. Они полагают, что Лига наций должна бороться против агрессии всеми средствами, которыми она располагает. Агрессора могут обуздать только конкретные действия, только аргументы силы.

Борьбу за мир возглавляет Советский Союз. Советский Союз полагает, что Лига наций, несмотря на ее слабость, может обуздать агрессоров. Именно исходя из этих соображений, Советский Союз вступил в Лигу наций и теперь решительно возражает против фактического сведения на-нет ее устава. В интересах мира требуется не выхолащивание, а укрепление устава Лиги наций.

СССР — единственная держава, которая неизменно верна принятым на себя обязательствам, которая всегда была готова выполнять все решения Лиги, имевшие целью борьбу за мир, — против агрессии. Таково было поведение СССР в момент итальянского нападения на Абиссинию. СССР неизменно настаивал на выполнении Лигой наций ее обязательств по отношению к героическим народам Испании и Китая, сражающимся на аванпостах борьбы за мир.

Наконец, нельзя не вспомнить, что в дни, когда германские фашисты вооруженной силой захватили Австрию,—Советский Союз был единственным государством, обратившимся к другим странам с конкретным предложением о принятии коллективных мер для предупреждения возможных последствий этого захвата. Предложение Советского Союза не было принято другими государствами, и расплачиваться за это сейчас приходится народам Европы.

Советский Союз дает сейчас всему миру еще одно ярчайшее доказательство своей верности международным договорам и взятым на себя обязательствам. Тов. Литвинов заявил:

«Когда за несколько дней до моего от'езда в Женеву французское правительство в первый раз обратилось к нам с запросом о нашей позиции в случае нападения на Чехословакию, я дал от имени своего правительства совершенно четкий и недвусмысленный ответ, а именно: мы намерены выполнить свои обязательства по пакту и вместе с Францией оказывать помощь Чехословакии доступными нам путями... Необходимо, однако, сперва исчерпать все меры предотвращения вооруженного конфликта, и одной из таких мер мы считаем немедленное совещание европейских великих держав и других заинтересованных государств для эвентуальной выработки коллективного демарша.

Вот как гласил наш ответ. Только третьего дня чехословацкое правительство впервые запросило советское, готово ли оно, в соответствии с чехословацким пактом, оказать немедленную и действенную помощь Чехословакии в случае, если Франция, верная своим обязательствам, окажет такую же помощь, и на это советское правительство дало совершенно ясный и положительный ответ».

Можно с уверенностью сказать, что принятие другими государствами советских предложений оказало бы неоценимую услугу всему человечеству в интересах мира. Но Англия и Франция предпочли встать на иной путь — на путь империалистического сговора с агрессором за счет Чехословакии.

Вдохновителей и исполнителей политики поощрения агрессоров и сговора с ними неминуемо ждет историческое возмездие, ибо нельзя безнаказанно играть с огнем.

Народы СССР по праву гордятся мудрой, до конца последовательной внешней политикой советского правительства. Все передовое и прогрессивное человечество поддерживает борьбу Советского Союза за мир, против фашистской агрессии.

(Передовая «Правды» за 22.IX.1938 г.)

НА ПОЛЯХ НАШЕГО ОКРУГА

Закончили копку картофеля

Хорошая организация труда дала возможность колхозу имени Буденного, Петровского сельсовета, своевременно закончить уборочные работы, сев озимых, зернопоставки и уборку клеверосеменников.

Вместе с этим 19 сентября здесь уже полностью закончили копку картофеля. Лучший картофель сразу же отправляется на заготпункт. При плане в 120 центнеров сдано 100 центнеров картофеля. На-днях будут сданы остальные 20 центнеров.

Заканчивается подготовка к обработке льна. **А. Зубцов.**

Козловский район.

Повсеместно организовать сортировку льна при под'еме

Колхозы Лихославльского района приступили к сдаче льнотресты на завод. Качество тресты вобщем неплохое.

Однако есть колхозы, которые не организовали сортировку при под'еме льна. Например, колхоз «Двигатель», Винокольского сельсовета, привез три воза совершенно неотсортированной тресты. В одном снопе имеется 4 сорта. Плохую тресту, совершенно спутанную и слишком влажную привезли из колхоза «Красное Лукино», Звягинского сельсовета. Льнозавод вынужден был ее не принять.

Эти тревожные сигналы должны быть сейчас же учтены.

Надо не забывать, что там, где не организована сортировка при под'еме тресты со стлищ, снижаются колхозные доходы, а, следовательно, и стоимость трудодня.

Надо повсеместно организовать сортировку льна на стлище. **Яковлев,**
старший сортировщик
Лихославльского льнозавода.

Колхоз „Твердая дружба". Максатихинского сельсовета, первым в районе приступил к под'ему льна со стлища.

НА СНИМКЕ: колхозницы Д. Коровкина, У. Павлова, А. Иванова и другие поднимают лен со стлищ.

Под'ем льна закончен

В колхозах «Победа» и «Красное Федово», Винокольского сельсовета, с весны были организованы внутри бригад постоянные высокоурожайные льноводные звенья. Эти звенья сохранили свою самостоятельность до последних дней и продолжают хорошо работать.

Руководители звеньев Евдокия Михайлова (колхоз «Победа»), Александра Матвеева и Ольга Соловьева колхоз („Красное Федово") в период вылежки льна зорко следили за стлищем и как только настало время для под'ема льнотресты все члены звеньев организованно вышли на эту работу. Сейчас вся треста в этих звеньях не только поднята со стлищ, но и убрана с поля в крытые помещения.

Сводка

Окрзо о ходе взмета зяби, под'ема льна со стлищ, и копки картофеля по районам Карельского округа на 20 сентября 1938 года (в процентах).

Наименование районов	Вспахано зяби	Поднято льна со стлищ в га	Выкопано картофеля
Максатихинский	6,2	113	34,6
Лихославльский	5,8	53	12,4
Рамешковский	0,6	25	5,4
Козловский	4,2	16	21,4
Новокарельский	0,2	3	7,2
Итого по округу	5,3	210	15,7

ТРЕВОЖНОЕ ПОЛОЖЕНИЕ В ЦЕНТРАЛЬНОЙ ЕВРОПЕ

Президент Бенеш принял отставку кабинета Годжи

ПРАГА, 22 сентября. Отставка кабинета министров президентом Бенешем принята.

Рабочие продолжают демонстрации по городу. Около здания парламента собралось свыше 100 тысяч человек. Каждые 20—30 минут мимо здания проходят колонны демонстрантов — рабочих, служащих, учащихся и других. В демонстрации у здания парламента участвует 30 тысяч горняков, прибывших в Прагу из города Кладно (каменноугольный бассейн Средней Чехии).

Под председательством депутата парламента Кроснаржа (секретарь Пражского краевого комитета компартии) проходит митинг, на котором уже выступали депутаты — Готвальд (компартия), Сташек (партия чешских католиков), Рашин («народни с'едноцени»), представитель чехословацкого союза легионеров, партии чешских социалистов, начальник пражского гарнизона генерал Вобратилек. Ораторы аграрной партии не осмеливаются итти на трибуну. По требованию собравшихся выступил генеральный инспектор армии генерал Сыровы, встреченный восторженной овацией собравшихся. Генерал Сыровы заявил, между прочим, следующее: «Армия стоит и будет стоять на границах Чехословакии. Возможно, что война все-таки в ближайшие дни разразится, — ждите, сохраняйте порядок, мы вас призовем, а народ, надеюсь, поддержит наш призыв».

Новый состав Чехословацкого правительства

Новое чехословацкое правительство сформировано в составе 17 человек. Премьер-министр генерал Сыровы одновременно будет военным министром. Камил Крофта —министром иностранных дел, Ян Черны— министром внутренних дел, генерал Носал —министром общественных работ и т. д.

В составе правительства—три члена партии чешских социалистов, два национал-демократа, один член аграрной партии, один социал-демократ, шесть беспартийных и др. (ТАСС).

Вооруженные столкновения на Чехословацкой границе

ПРАГА, 22 сентября. Вчера ночью и сегодня утром в целом ряде пограничных мест на северо-западной границе Чехословакии генлейновские «легионеры», прибывшие с германской территории, совершили новые вооруженные нападения на чехословацкую пограничную стражу и почтовые отделения. Так, в Петржиковице группа фашистов напала на пограничную стражу, открыв по ней пулеметный огонь. В результате завязавшейся перестрелки один чехословацкий пограничник был убит. Нападавшие скрылись на германскую территорию. При налете 15 фашистов в Тржебоми во время перестрелки был ранен один чехословацкий пограничник. На стороне нападавших был один убит, остальные скрылись. В Клингентале два отряда перешли чехословацкую границу и открыли по пограничной страже стрельбу. После прибытия сильных отрядов жандармерии нападавшие фашисты бежали. В селе Висе 50 фашистских бандитов, открыв стрельбу, напали на почтовое отделение, перерезали телефонную связь с городом Хэбом. Нападение было отбито. Убит один чехословацкий солдат. Подобные налеты были совершены в Биле Вода, Нове Вес и ряде других пунктов. Все эти налеты генлейновских «легионеров» совершены с целью вызвать беспорядок в пограничных чехословацких районах и спровоцировать нарушение с чехословацкой стороны германской границы.

Польские требования о полном расчленении Чехословакии

ВАРШАВА, 22 сентября. Польские правительственные газеты продолжают развертывать бешеную античехословацкую кампанию и разжигать в польском обществе шовинистические настроения. Сегодня в Варшаве созывается митинг под лозунгом отторжения Тешинской (чехословацкой) Силезии от Чехословакии и присоединения ее к Польше. Такие же митинги происходят по инициативе правительства в провинции, причем по радио передается лозунг: «польская армия — марш на Прагу». Вчера по варшавскому радио передавалось сообщение о том, что в прилегающих к Чехословакии районах Польши формируются «добровольческие» военные отряды по образцу «судето-немецкого корпуса», составленные из поляков, якобы, «бежавших» из Чехословакии.

Гитлер требует ликвидации чехословацкого государства

БЕРЛИН, 22 сентября. Фашистская печать заявляет сегодня, что судето-немецкая проблема является теперь уже проблемой второстепенной и что отныне речь может итти только о полной ликвидации Чехословацкого государства. «Франкфуртер цейтунг» в сегодняшней передовой пишет: «интересы будущего Европы требуют, чтобы Чехословацкое государство перестало существовать. Вопрос о Чехословакии должен быть разрешен без дальнейших проволочек».

«Фелькишер беобахтер» вышла сегодня под лозунгом: «Долой государство Бенеша».

ПЕРЕГОВОРЫ ЧЕМБЕРЛЕНА С ГИТЛЕРОМ

22 сентября английский премьер-министр Чемберлен снова прибыл в Германию для переговоров с Гитлером. Переговоры состоятся в городе Годесберге, вблизи Кельна.

(ТАСС).

ПАРТИЙНАЯ ЖИЗНЬ

СОВЕЩАНИЕ ПАРТОРГОВ В ЛИХОСЛАВЛЕ

22 сентября в Лихославльском райкоме партии состоялось совещание секретарей парткомов и парторгов района. На совещании были заслушаны доклады зам. секретаря парткома станции Лихославль тов. Комиссарова и парторга парфеновской первичной парторганизации тов. Медведева о развертывании политмассовой работы в деревне в связи с решениями пленумов обкома и райкома ВКП(б).

За последнее время отдельные парторганизации как, например, кандидатская группа окротдела связи (парторг тов. Иванов), в промартели „Коллективный труд" (секретарь парткома тов. Миловидов), тимошкинская первичная парторганизация (парторг тов. Ечкин), значительно улучшили партийно-политическую работу среди трудящихся. Неплохо поставлена работа добровольных обществ МОПР, оборонная работа, организованы кружки, которые уже приступили к работе.

Однако ряд парторганизаций—парфеновская (парторг тов. Медведев), селище-хвошнинская (парторг тов. Петухов), больше-плосковская (парторг тов. Шигарев), вескинская кандидатская группа (парторг тов. Комиссаров)—еще по настоящему не взялись за этот важнейший участок партийной работы. Агитаторы здесь почти не работают.

Так получается, потому что очень много выносится решений, много говорят по этому вопросу, прикрепляют людей, но совершенно нет проверки исполнения, как это бывает в Парфенове. Вопрос об агитационной работе ставили на партсобрании, ставили на комсомольском собрании на совещании учителей, прикрепили людей к колхозам. Выходит, что все сделали и больше спрашивать нечего. Однако основного-то не сделали: не проверили как выполняются решения этих собраний и совещаний, как работают люди. В результате парторг Медведев не знает настоящего положения в сельсовете.

Партийные организации совершенно не руководят низовой печатью, поэтому стенные газеты в колхозах не выпускаются, или выпускаются только к торжественным дням.

В Лихославльской МТС, например, с начала года выпущен только один номер.

По второму вопросу были заслушаны доклады парторга Лихославльского льнозавода тов. Смирнова и тимошкинской парторганизации тов. Ечкина о ходе приема в партию, в сочувствующие и о работе с принятыми. Эти парторганизации за последнее время значительно улучшили свою работу. Например, в Тимошкине принято в партию 3 человека и один в сочувствующие. Все вновь принятые охвачены партучебой.

Однако многие парторганизации совершенно не занимаются вопросами приема в партию—селище-хвошнинская (парторг тов. Петухов), больше-плосковская (парторг тов. Шигарев), парфеновская (парторг тов. Медведев), сосновицкая (парторг тов. Ермолаева).

Парторг селище-хвошнинской парторганизации тов. Петухов в своих выступлениях много говорил о том, что парторганизация с активом работает, вопросом роста партии занимается но не приняли ни одного человека, потому, что „не могут достать" рекомендаций.

В колхозе имени Сталина есть много хороших людей, которые показывают образцы социалистического отношения к труду, хорошие общественники, до конца преданные делу партии Ленина—Сталина, но суть в том, что тов. Петухов этих людей не знает и не работает с ними.

Если в парфеновской и селище-хвошнинской парторганизациях партийно-политическая работа среди населения поставлена плохо и с активом там не работают, зато церковники начинают действовать в массах. Парторги тт. Петухов и Медведев беспомощны в этом деле и не ведут антирелигиозной работы, не разоблачают церковников.

Во многом виноват здесь районный комитет партии и его секретари тт. Ершов и Смирнов. Они, зная о плохой работе этих парторгов, не требовали от них настоящего дела, а только все «разговаривают» с ними.

Совещание наметило ряд практических мероприятий по улучшению партийно-политической работы среди трудящихся по приему в партию, в сочувствующие и о работе с принятыми и в частности решено 26 сентября созвать совещание кандидатов партии с большим кандидатским стажем.

Парторги потребовали от райкома практиковать регулярный созыв таких совещаний.

В. Александров.

СЕМИНАР ПАРТАКТИВА ПО ИЗУЧЕНИЮ КРАТКОГО КУРСА ИСТОРИИ ВКП(б)

22 сентября, в Козлове состоялся семинар районного партийного актива, на котором присутствовало 37 человек. Большинство из них—пропагандисты. На семинаре был заслушан доклад заведующего лихославльским окружным Домом партийного просвещения тов. Хохлова об изучении Краткого курса Истории ВКП(б).

В своем докладе тов. Хохлов рассказал о значении Краткого курса Истории ВКП(б), о задачах семинаров пропагандистов и о методике преподавания Краткого курса.

Семинар прошел с большим политическим под'емом и свидетельствовал о большом интересе коммунистов к Краткому курсу Истории ВКП(б). Участники семинара задали целый ряд теоретических и других вопросов. Например, что значит монистический взгляд на историю, каким дополнительным материалом нужно пользоваться при изучении и др.

Участники остались довольны семинаром и просили такие занятия проводить регулярно.

А. Васильев.

НА СНИМКЕ: Ф. И. Быков, колхозник Дымцевского сельсовета проходит врачебную комиссию в Максатихинском призывном пункте. Он признан здоровым и зачислен в ряды РККА.

Председатель сельсовета

Раннее сентябрьское утро. Не успело взойти солнце, а на улице уже слышны человеческие голоса. Колхозники сельхозартели имени Сталина, Селище-Хвошнинского сельсовета, спешат на работу.

Не спится по утрам и Николаю Михайловичу Харитонову, председателю сельского совета. Он сегодня встал спозаранку и на велосипеде уехал по полям. Работы много, за всем надо уследить.

Побывав на всех участках, узнав как идет работа, поговорив с колхозниками, с бригадиром тракторного отряда Калашниковской МТС тов. Казулиным на обмолотном пункте, Харитонов возвращается в сельсовет.

— Сегодня работа в колхозе идет хорошо, — говорит он. — На обмолотном пункте машины работают безотказно. Лучший колхозный стахановец Константин Воробьев назначен ответственным за сортировку и очистку семян.

* * *

Небольшая комната сельсовета просто и уютно убрана. На стенах—портреты Ленина и Сталина. За маленьким столом, покрытым красной материей, склонившись над бумагами, сидит председатель.

Возвратившись с поля, Николай Михайлович принимается за дела, которые скопились здесь за день. Сегодня собрание в колхозе, нужно хорошо к нему подготовиться. Парторг Петухов в школе собирает агитаторов и пропагандистов, надо и там побывать.

Тов. Харитонов совсем молодой председатель. Всего лишь четыре месяца назад его избрали на этот ответственный пост. До этого он работал бригадиром колхоза. Дела в сельсовете он принял запущенные. Члены сельсовета и его актив не работали.

К председателю сельсовета в кабинет то и дело заходят люди. В обеденный перерыв зашел председатель колхоза Рулевский посоветоваться насчет организации сдачи зерна государству. Пришла лучшая стахановка-колхозница тов. Федорова. Она хочет уплатить взносы по подписке на заем. Вот пришел зав. клубом просить керосина для клуба. Библиотекарь Маслова просит поставить печку в читальне, учетчик тракторного отряда Норкин заявляет, что у них кончается горючее. Все приходят с наболевшими вопросами. И, получив полный и ясный ответ, уходят, довольные своим председателем.

Главное в том, что т. Харитонов никогда не отгораживается от масс, всегда вместе с ними, с ними решает колхозные вопросы. За время работы в сельсовете он вырастил в колхозе много стахановцев и ударников, ставших теперь вожаками на колхозном производстве. Вот П. Кириллов—зав. молочно-товарной фермой, Александра Немова—доярка, Клавдия Пушкина — телятница, М. Козырев — кладовщик, Алексей Митрофанов — машиновед. Все они замечательные работники.

Зажиточность и культура пришли в семьи колхозников. 85 процентов колхозных хозяйств выписывают газеты, журналы. Колхоз радиофицирован, 18 домохозяев имеют патефоны и несколько велосипедов. Раз в шестидневку в своем клубе колхозники смотрят кинокартины. Хорошо работают драматический и хоровой кружки, руководит которыми зав. клубом тов. Сухарев. Не найдешь ни одного хозяйства, где бы говорили о недостатках хлеба или других сельскохозяйственных продуктов. Наоборот, все говорят о растущем богатстве. Приобретают костюмы, велосипеды, кровати, патефоны и т. п. По предварительным подсчетам колхозники в текущем году получают на трудодень 2 рубля 50 копеек деньгами и много продуктов.

Тов. Харитонов не только умело руководит сельсоветом, но и упорно работает над собой. Свежие газеты, журналы и другая политическая и художественная литература заполнили его рабочий стол. Харитонов активно работал во время избирательной кампании по выборам в Верховный Совет РСФСР. Был агитатором десятидворки. Сейчас он готовится к вступлению в кандидаты партии.

Г. Байков.

Лихославльский район.

ЕЩЕ РАЗ О КОЗЛОВСКОМ РАЙПОТРЕБСОЮЗЕ

Уже несколько раз отмечалась плохая работа Козловского райпотребсоюза, но правление не сделало из этого необходимых выводов.

Итоги по торговой сети за второй квартал говорят о том, что руководители райпотребсоюза не борются за бесперебойное снабжение трудящихся всеми необходимыми товарами, а, наоборот, разваливают торговлю.

Перебои в торговле хлебом продолжаются и теперь. Ни одна лавка сельпо не торгует белым хлебом. Не бывает его часто и в магазинах районного центра. Не всегда имеется в продаже сахар, сахарный песок, кондитерские изделия. Лавки нагорненского и петровского сельпо не торгуют хозяйственным мылом.

Бывший председатель РПС тов. Смирнов не боролся с растратами и не принимал мер к тому, чтобы взыскивать деньги с растратчиков. Во втором квартале растрат было 27 тысяч, а теперь они возросли до 36 тысяч. Дебиторская задолженность с 61 тысячи возросла до 92 тысяч.

Правление райпотребсоюза не знает с кого взыскивать растраты. Дела не оформляются и в суд своевременно не передаются. Главный бухгалтер Соколов запутал учет и своевременно не выявляет растратчиков.

Зав. базой Соловьев растратил около шести тысяч (по инвентаризации на 1 июля 1938 года), но правление почему-то скрывает эту растрату.

Заведующий оргинструкторским отделом Беляков среди ревизионных и лавочных комиссий никакой работы не ведет, что способствует росту растрат и хищению государственных средств.

Отчетная кампания о работе потребкооперации за 1 полугодие сорвана. Тов. Беляков об'ясняет это тем, что колхозники всегда заняты и поэтому нельзя собрать собрание. Но Беляков ни разу не выехал в сельпо и не оказал практической помощи.

Такое положение —результат семейственности, которая создалась среди работников райпотребсоюза, покрывающих друг друга.

Не меньше виноват во всем этом и окрпотребсоюз. Зная о том, что Смирнов не обеспечивает руководство РПС, окрпотребсоюз долгое время мер никаких не принимал.

Сейчас руководство райпотребсоюзом обновлено. Новому руководству нужно быстрее ликвидировать семейственность в райпотребсоюзе, очистить систему от жуликов и растратчиков и обеспечить в районе настоящую советскую торговлю.

В. Ширяев.

Некому убрать лес

В Максатихе на реках Волчина и Молога скопилось большое количество бревен и дров. Они портятся и теряют свою ценность.

Районные организации и дирекция лесопильного завода должны принять срочные меры к очищению рек от леса.

А. Пожарков.

НЕПОБЕДИМАЯ СИЛА МАРКСИЗМА-ЛЕНИНИЗМА

Сегодня в «Правде» публикуются глава XII и заключение Истории Всесоюзной Коммунистической партии (большевиков). Закончен замечательный научный труд, в руки партии ее Центральным Комитетом, ее учителем товарищем Сталиным вложено теоретическое оружие колоссальной силы. В этом научном труде сжато и ярко запечатлен весь многолетний славный исторический путь и опыт партии Ленина—Сталина.

В тяжелейших условиях десятки лет боролась наша партия во главе рабочего класса за свержение капиталистического строя, за уничтожение эксплоатации человека человеком, за социализм. **Боролась и победила!** На одной шестой части земного шара социализм победил, и уже в 1936 году Сталинская Конституция „закрепила тот всемирно-исторический факт, что СССР вступил в новую полосу развития, в полосу завершения строительства социалистического общества и постепенного перехода к коммунистическому обществу, где руководящим началом общественной жизни должен быть коммунистический принцип: „От каждого —по его способностям, каждому — по его потребностям".

Годам 1935 — 1937, годам борьбы партии большевиков за завершение строительства социалистического общества и проведение новой Конституции СССР, посвящена публикуемая сегодня XII глава Истории ВКП(б). Это—глава о совсем недавно прошедших годах досрочно выполненной второй сталинской пятилетки, знаменующей ярчайший расцвет руководимого большевистской партией социалистического государства рабочих и крестьян, высокий под'ем его промышленности и сельского хозяйства, реконструкцию сельского хозяйства и завершение коллективизации, рождение великого стахановского движения, под'ем народного благосостояния, культурную революцию. Это—годы, в которые победивший в нашей стране социализм давал советскому народу все более зрелые, все более полновесные плоды.

Первоклассной техникой обильно снабдили народное хозяйство сталинские пятилетки; к овладению этой техникой, к оседланию техники призвала трудящихся партия большевиков. Великий почин Алексея Стаханова был ответом на сталинский призыв об овладении техникой. Разворот стахановского движения и досрочное выполнение второй пятилетки создали условия для нового под'ема благосостояния и культурного развития трудящихся. В этом под'еме.

„сказалась сила, мощь, непобедимость нашей советской революции. Революции в прошлом гибли от того, что они, дав народу свободу, не имели возможности дать ему вместе с тем серьезное улучшение материального и культурного положения. В этом была их основная слабость. Наша революция отличается от всех других революций тем, что она дала народу не только свободу от царизма, от капитализма, но и коренное улучшение его материального и культурного положения. В этом ее сила и непобедимость".

Все величие побед социализма, глубина изменений, произведенных в стране социалистической революцией, — изменений в экономике страны, в классовом составе населения, в жизни, быту, культурном уровне трудящихся — все это получило свое яркое выражение в Сталинской Конституции СССР, которую XII глава Истории ВКП(б) характеризует, как **Конституцию победы социализма и рабоче-крестьянской демократии.**

Огромные победы социализма в нашей стране тем более знаменательны, что они достигнуты на фоне жесточайшего экономического кризиса, охватившего в 1929—1933 годах капиталистические страны и вновь вспыхнувшего во второй половине 1937 года. Кризис привел к обострению противоречий между империалистическими странами. Страны-агрессоры—Германия, Япония, Италия пытаются возместить потери от кризиса за счет других, слабо защищенных стран. На громадном пространстве от Гибралтара до Шанхая завязалось несколько узлов войны. Захват Италией Абиссинии, итало-германская интервенция в Испании, захват германскими фашистами Австрии, наглое вторжение японской военщины в Китай, фашистская угроза Чехословакии—все это удар по капиталистическим интересам «демократических» держав, за счет которых агрессоры хотят переделать мир, захватить сферы влияния.

Втихомолку, как-то незаметно, народы вползли во **вторую империалистическую войну**, захватившую в свою орбиту более полумиллиарда населения земного шара.

«Незаметно» подкравшаяся к народам война не может не быть серьезнейшей опасностью и для СССР. Вот почему наша страна, неуклонно проводя мирную политику, приняла все необходимые меры для укрепления обороноспособности наших границ, боевой готовности Красной Армии и Красного Флота.

Успехи социализма в СССР вызывали все большую злобу подлейших из подлых агентов фашизма—бухаринско-троцкистских бандитов, этих подонков человеческого рода, которые состояли в заговоре против Ленина, против партии, против Советского государства уже с первых дней Октябрьской социалистической революции и во все годы вели против партии и советской власти заговоры, провокации, подготовку злодейских убийств руководителей партии и правительства, вредительство, диверсии. XII глава Истории ВКП(б) рассказывает о ликвидации остатков бухаринско-троцкистских шпионов, вредителей, изменников родины.

„Эти белогвардейские пигмеи, силу которых можно было бы приравнять всего лишь силе ничтожной козявки, видимо, считали себя—для потехи—хозяевами страны и воображали, что они в самом деле могут раздавать и продавать на сторону Украину, Белоруссию, Приморье.

Эти белогвардейские козявки забыли, что хозяином Советской страны является советский народ, а господа рыковы, бухарины, зиновьевы, каменевы являются всего лишь—временно состоящими на службе у государства, которое в любую минуту может выкинуть их из своих канцелярий, как ненужный хлам.

Эти ничтожные лакеи фашистов забыли, что стоит советскому народу шевельнуть пальцем, чтобы от них не осталось и следа.

Советский суд приговорил бухаринско-троцкистских извергов к расстрелу.

НКВД привел приговор в исполнение.

Советский народ одобрил разгром бухаринско-троцкистской банды и перешел к очередным делам.

Очередные же дела состояли в том, чтобы подготовиться к выборам в Верховный Совет СССР и провести их организованно".

Триумфом партии Ленина—Сталина явились выборы в Верховный Совет СССР. Выборы принесли блестящую победу сталинскому блоку коммунистов и беспартийных, показали крепчайшую связь партии большевиков со всем народом, великую силу морально-политического единства советского народа, его сплоченность вокруг партии Ленина—Сталина, которая вела и привела советский народ к победе социализма.

История Всесоюзной Коммунистической партии (большевиков) в разделе «Заключение» подводит основные итоги славного исторического пути, пройденного большевистской партией. Здесь показано, чему учит История ВКП(б), в яркой и сжатой форме дается глубокое марксистское об'яснение причин и условий непобедимости большевистского руководства, здесь дается ключ к пониманию и усвоению всей исторической мудрости партии Ленина—Сталина.

И, прежде всего, «Заключение» показывает великую роль революционной партии пролетариата, партии нового типа, марксистско-ленинской партии, свободной от оппортунизма, способной подготовить пролетариат к решительным схваткам с

(*Окончание см. на 3 стр.*).

БРИГАДА ПРОВЕРИЛА СОЦДОГОВОР

Колхоз имени Молотова, Клевищенского сельсовета, где работает депутат Верховного Совета РСФСР Елена Николаевна Мошкова, с весны соревнуется с сельхозартелью «Красный ударник», этого же сельсовета.

19 сентября 1938 года бригада колхозников из сельхозартели им. Молотова, под руководством Елены Николаевны Мошковой, проверила, как выполняются обязательства в «Красном ударнике».

Проверка показала, что колхоз «Красный ударник» в соревновании отстает от колхоза имени Молотова. Он не выполнил взятые на себя обязательства. Здесь серьезные недоработки. Во время уборки допускается очередность. Зерновые уже несколько дней назад убраны с поля, но обмолочены не все. Не обмолочены — ячмень с 14 гектаров, овес с 5 гектаров, рожь с 10 гектаров, клевер с 5 гектаров. Госпоставки зерновых также не выполнены. Не сдано 4 центнера ячменя в счет натуроплаты за работу МТС.

Недостаточен контроль за вылежкой льна. Лен в отдельных местах спутан скотом и ветрами. Мяльно-трепальные пункты к обработке льна не подготовлены. Мялки требуют ремонта. У двух гумен нет ворот, ни одно из них не очищено от мусора. Кадки с водой около пункта не установлены. Вопросы организации труда на льнообработке не разработаны.

Плохо идет вспашка зяби. При плане в 118 гектаров вспахано только 10 и то почти только тракторами.

Не все скотные дворы подготовлены к стойловому периоду. На дворе, где будут стоять коровы, плохие кормушки и перегородки. На телятнике нет крыши, нет в нем стойл.

Все эти недостатки — результат того, что не было в колхозе организовано по-настоящему социалистическое соревнование между бригадами и между отдельными колхозниками. Члены бригады обратились к председателю колхоза с вопросом:

— Назовите имена ваших ударников?

И вот что ответил председатель:

— Особо показательных нет, все одинаково работают.

Такой огульный подход к людям и отсутствие настоящего учета тормозили рост производительности труда.

Известно, что политико-воспитательная, культурно-массовая работа способствует своевременному выполнению хозяйственно-политических кампаний, но и об этом здесь забыли. Агитаторы тт. Михайлов, Сергеев, Полозов, Курчин и Рогозина «свернули» свою работу. Они занятия с колхозниками проводят один раз в месяц и то нерегулярно. Стенная газета не выпускается, так как редактором до сих пор числится председатель колхоза тов. Михайлов, который не поставил на общем собрании вопроса о выборе другого редактора.

Взаимопроверочная комиссия указала колхозу на все эти недостатки и указала, что и как необходимо сделать, чтобы в ближайшие же дни их устранить. В результате взаимной проверки в колхозе «Красный ударник» дела значительно оживились.

М. Виноградов.

Ускорить подготовку к льнообработке

Наступает время первичной обработки льна. Уже сейчас необходимо подготовить машины и все оборудование мяльно-трепальных пунктов. Но в колхозах Лихославльского района с этим делом недопустимо медлят. Из 15 машин Антонова, имеющихся в районе, к работе ни одна не готова. В колхозе «Победитель», Губского сельсовета, имени Блюхера, Вескинского сельсовета, льнообрабатывающие машины завалены убранной с поля соломой. Далеко не во всех колхозах устанавливаются и льнотрепальные машины Санталова.

Наряду с подготовкой машин и помещений для мяльно-трепальных пунктов, надо сейчас продумать и вопросы организации труда на льнообработке.

Норма выработки на мяльно-трепальных машинах в колхозах устанавливается на весь сезон обработки на основе пробных разработок для каждого сорта или номера тресты. Пробные разработки производятся комиссией в составе машиниста, бригадиров, звеньевых. На пробные работы выделяются лучшие колхозники.

Организуя работу мяльно-трепальных пунктов, каждому председателю колхоза необходимо разработать на правлении и утвердить на общем собрании подробный порядок организации и оплаты труда.

Шалепин.

Организуйте подкормку озимых

Засушливая погода в период массового сева озимых сильно повлияла на всходы и кущение посевов в колхозах им. Блюхера, «Двигатель» и других колхозах Лихославльского района.

Для создания нормальных условий развития кущения, а также и для повышения зимостойкости озимых посевов рекомендуется организовать подкормку всходов озимых культур, главным образом, пшеницы.

Для подкормки рекомендуется использовать калийные и фосфорные минеральные удобрения.

Производить ее надо в первую очередь на семенных участках и на тех участках, где в период обработки пара и при предпосевной обработке минеральные и органические удобрения или не вносились совсем, или вносились в недостаточном количестве.

Нормы подкормки рекомендуются следующие: суперфосфата до 2,5 цент. на 1 га плюс калийной соли до 1 цент. на 1 гектар.

Удобрения нужно вносить поверх всходов поочередно. Они должны быть хорошо размельчены и просеяны, а рассевать их следует тонким равномерным слоем.

Шалепин,
агроном лихославльского райзо.

До вступления в колхоз у Марии Григорьевны Ильиной, кроме стола и скамьи, ничего не было. За время работы в колхозе быт тов. Ильиной резко изменился. Сейчас Мария Григорьевна работает руководителем моляковского звена в колхозе „Красный май", Максатихинского сельсовета, и по совместительству животноводом. Ее честная работа в колхозе принесла зажиточную жизнь. Ильина приобрела никелированный самовар, гардероб, стулья. У нее есть теперь корова, поросенок, 20 кур и т. п.

НА СНИМКЕ: Мария Григорьевна Ильина кормит своих птиц и поросенка.

Письма в редакцию

„Незаменимые"

В Лихославльской конторе Заготзерна долгое время заведующим оперативным учетом работал некий Н. Бобин, раньше работавший в механической артели «Двигатель», судившийся за халатность и растрату. В конторе он запутал всю отчетность. Одну и ту же муку приходовал по 2—3 раза. Из-за этого контора несколько раз была на просрочке. По 6—7 дней Бобин не являлся на работу. Систематически пьянствовал, разлагал трудовую дисциплину. Не без участия Бобина у кладовщика Н. Соколова оказалось лишними 16 тонн муки и две тысячи пустых мешков.

Кладовщик Белорусов третий месяц пьянствует, опаздывая на работу, считает себя полным хозяином.

Управляющий конторой Заготзерна Иванов и бухгалтер Тринесов всячески покровительствовали пьяницам, считали их незаменимыми работниками. «Незаменимые работники» и сейчас не привлечены к ответственности.

Надо полагать, что прокуратура займется этим делом.

Верницкий, Б. Григорьев.

Бездушное отношение к стахановцу

Ветром сорвало раму у моей квартиры. Несколько раз обращался к коменданту и к директору завода т. Мощинскому, просил о содействии. Помощник директора тов. Чекмарев наложил резолюцию — дать наряд на изготовление рамы, но главный бухгалтер тов. Зверев положил наряд в папку, где он лежит до сего времени. Я с маленькими детьми должен жить в холодной квартире.

В. Мошков,
рабочий-стахановец
Калашниковского стеклозавода.

По вине пьяницы-шофера

Лихославльская райконтора «Главмолоко» для скорейшей переброски молочных продуктов с молокозаводов на станцию, имеет свою грузовую автомашину. Но несмотря на это, частенько в сливных пунктах, особенно в Звягинском, квасят молоко, так как не на чем его подвезти. А 24 августа заведующая Звягинским сливным пунктом т. Громова по этой же причине вынуждена была отослать молоко обратно в колхозы.

А в тоже время шофер Шириков самовольно устраивает поездки в Толмачи, чтобы «подзаработать». 17 августа он отвез пассажиров из Лихославля в Толмачи и обратно. Две с лишним сотни он вложил себе в карман. На пути он часто забирает пассажиров, получая с них деньги без всяких расписок и квитанций. Работников же молокозаводов даже по служебным делам Широков не берет на машину, видимо, потому, что с них стесняется получить деньги.

Чтобы наверстать потерянное на самовольных поездках время, Широков пьяный гонит машину на предельной скорости. Из-за этого машина часто бывает в ремонте, перерасходуется горючее и т. п. Сейчас машина неисправна, а лихославльская контора «Главмолоко» вынуждена нанимать машину в колхозе «Красный Вышковец».

Долго ли лихославльская контора будет потакать пьянице шоферу и срывать доставку молока?

Василевский.

ВАЛИЙАММЕ ПУЙЯ КЛИЭВЕРИН СИЭМЕНЕТ

Тäнä вуодена клиэверин семенникäт керäттих айвомма обычнойлойда срокниэ. Куйва сиä позвуолив куйвуаматта рийхеллä пуйя и тёрката семенниккöйдä.

Колхозат «Красная заря» и „Красное Афанасово", Винокольскойда кулäсовиэттуа, лоппейх семенникöйн пуймизен и мони пäйвиä кун тёркатах семенниккöйдä клевератёркилла .Он пуйду семенникäт и колхозойсса «Новая Заря» и Калининан нимеллизесса, Кузовинан кулäсовиэттуа.

Но тäмä вайн пиккаране чуасти колхозойда, кумбане обрабатывайччов семенникöйдä. Остаткойсса колхозойсса семенниккöйн обработкуа наровитах куйн и муллойн яттиä остаткойх сугузун пäйвих и талвекси. Тäмä значит, что колхозат куйн и муллойн могут äйян кавоттуа и получчиэ сиэменет пахуа качествуа. Тäдä допустиэ эй вой.

Лихославлян МТС он какси молотилкуа клеверотерочнойлойн ке приспособленьен ке, но используйчиэтах хуö пахойн. Оргкомитетан совиэтан президиума 7 сентябряна предложи МТС директоралла тов. Абрамовалла напруавиэ тракторнойт клеверотеркат и молотилкат Кузовинан кулäсовиэтан колхозойх, но тäх суат клеверотёркат сиэлä руата эй. И зентäн 33 гектаруа семенникäт оллах пуйматта.

Колхозат Бухоловскойда кулäсовиэттуа (4 колхозуа) ни ükси тäх суат эй заводин обрабатывайя семенниккöйда. Тиälä хиллäх мäннäх пуйнда руавот и тойзиэ культуройда. 50 процентуа он васта пуйду руйста и кагруа. Нийн зе виэтетäх и зернопоставкойда. Он сдайду эй эвäмбиä 70 процентуа. А колхоза „Верный путь" (председуателя Петров) плуанаста 24 цент. ни ühтä килограммуа эй виэлä сдайнун государствах. Унахеттых энзимäзен заповедин и решительно ни митüттä ответственностиэ тäх нäх эй чувствуйя. Пелвахан сиэменет 4 цент. 90 кгр. тоже оллах сдайматта. И азиэ он вайн сийнä, что пелвахан сиэменет тäх суат оллах селлитäмäттä.

Муллозет клиэверин сиэменет июнях суат венüттих пыжойсса луадиматта. А конза луаиттых лиэни 6 пувдуа сельгиэдä сиэмендä. Но сиэменет олдых кассетут, а качества хиäн он провиэриматта.

Эй пиэ унахтуа сидä, что омалла айялла обработайду клиэверин семенниккäт носсетах колхозойн и колхозникойн доходат, обеспечитах колхозат клиэверин сиэменилла и хüвäн качестван ке.

И. Чуркин.

Куккия Карелиян рахвахан творчества

ПЕТРОЗАВОДСК. 19. Карелиясса мäнöв суври керäндä руадо устнойлойда рахвахан творчествах муйстулойда. Тäнä вуодена Карельскойн научно-исследовательскойн культуран институтан экспедицият туодых интересной фольклорнойн материалан. Сегозерскойн и Ругозерскойн районойсса он кирьютетту 83 виртä, 5 рупуа, 6 баюа и äйя частушкуа. Экспедиция, кумбане руадо Пудожскойн районасса, кирьютты 71 былинуа и 31 скуазкуа.

Парахат произведеният, экспедициöйн керäтüт и эннен кирьютетуот местнойлойста кариэлазин фольклористойста лиэтäх публукуйду книжкасса „Народное творчество Карелии", „Былины Карелии", „Песни карельского народа" и тойзет.

НЕПОБЕДИМАЯ СИЛА МАРКСИЗМА-ЛЕНИНИЗМА

(*Окончание. Начало смотри на 2 странице*).

буржуазией и организовать победу пролетарской революции.

Такой партией в СССР является большевистская партия.

Великая Октябрьская социалистическая революция смогла победить потому, что во главе рабочего класса России стояла именно такая партия,—партия большевиков, партия, которую много лет ковали Ленин и Сталин, боевая, смелая, революционная партия ленинизма.

С исключительной силой показывает «Заключение» великое значение передовой теории рабочего движения—марксистско-ленинской теории.

«Сила марксистско-ленинской теории состоит в том, что она дает партии возможность ориентироваться в обстановке, понять внутреннюю связь окружающих событий, предвидеть ход событий и распознать не только то, как и куда развиваются события в настоящем, но и то, как и куда они должны развиваться в будущем.

Только партия, овладевшая марксистско-ленинской теорией, может двигаться вперед уверенно и вести рабочий класс вперед».

Со сталинской глубиной и мудростью „Заключение" раз'ясняет, что же надо понимать под овладением марксистско-ленинской теорией, показывает, что марксистско-ленинская теория есть наука о развитии общества, наука о рабочем движении, наука о пролетарской революции, наука о строительстве коммунистического общества. Марксистско-ленинская теория, как наука, не стоит и не может стоять на одном месте,—она развивается и совершенствуется, обогащаясь новым опытом. «Заключение» наносит меткий удар по неправильному, догматическому, начетническому подходу к марксистско-ленинской теории, по начетчикам, которые думают, что овладеть марксистско-ленинской теорией—«значит добросовестно заучить отдельные выводы и положения, имеющиеся в произведениях Маркса—Энгельса—Ленина, научиться во-время цитировать их и успокоиться на этом, надеясь, что заученные выводы и положения пригодятся для любой обстановки, на все случаи жизни».

«Заключение» подчеркивает, что

«Овладеть марксистско-ленинской теорией вовсе не значит—заучить все ее формулы и выводы и цепляться за каждую букву этих формул и выводов. Чтобы овладеть марксистско-ленинской теорией, нужно, прежде всего, научиться различать между ее буквой и сущностью.

Овладеть марксистско-ленинской теорией—значит усвоить **существо** этой теории и научиться пользоваться этой теорией при решении практических вопросов революционного движения в различных условиях классовой борьбы пролетариата.

Овладеть марксистско-ленинской теорией—значит уметь обогащать эту теорию новым опытом революционного движения, уметь обогащать ее новыми положениями и выводами, уметь **развивать ее и двигать вперед**, не останавливаясь перед тем, чтобы, исходя из существа теории, заменить некоторые ее положения и выводы, ставшие уже устаревшими, новыми положениями и выводами, соответствующими новой исторической обстановке.

Марксистско-ленинская теория есть не догма, а руководство к действию».

Ленин и Сталин отстояли марксистско-ленинскую теорию от всех врагов рабочего класса и развили эту **науку, обогатили** ее новым опытом, **двинули ее далеко вперед**. История Всесоюзной Коммунистической партии (большевиков) приводит ярчайшие примеры развития Лениным марксистской теории: 1) выдвижение Лениным в апреле 1917 года, в период перехода от буржуазной революции к социалистической, лозунга организации республики Советов, как лучшей политической формы диктатуры пролетариата; 2) вывод Ленина о возможности победы социалистической революции в одной, отдельно взятой, стране. И в том и в другом случае Ленин двигал вперед марксистскую теорию, обогащая ее новым опытом.

Партия большевиков, ее вожди Ленин и Сталин всегда стояли на позициях не догматического, а **творческого марксизма**.

„Можно сказать без преувеличения, что после смерти Энгельса величайший теоретик Ленин, а после Ленина—Сталин и другие ученики Ленина—были единственными марксистами, которые двигали вперед марксистскую теорию и обогатили ее новым опытом в новых условиях классовой борьбы пролетариата.

И именно потому, что Ленин и ленинцы двинули вперед марксистскую теорию, ленинизм является дальнейшим развитием марксизма, марксизмом в новых условиях классовой борьбы пролетариата, марксизмом эпохи империализма и пролетарских революций, марксизмом эпохи победы социализма на одной шестой части земли".

К овладению марксистско-ленинской теорией призывает партия большевиков всех своих членов, ибо эта теория — сильнейшее оружие в руках рабочего класса, сильнейшее оружие в боях за коммунизм.

Неисчерпаемое богатство теоретической мысли сосредоточено в итоговых выводах „Заключения". Анализ борьбы с мелкобуржуазными партиями (эсерами, меньшевиками, анархистами, националистами) и разгрома их, анализ борьбы и разгрома всевозможных оппортунистических групп внутри партии («экономистов», меньшевиков, троцкистов, бухаринцев, национал-уклонистов), являвшихся по сути дела агентами, охвостьем меньшевизма—подтверждает всю историческую необходимость и закономерность беспощадной борьбы партии против оппортунистических элементов, против всевозможного охвостья меньшевизма, против капитулянтов и предателей.

«Нельзя считать случайностью, что троцкисты, бухаринцы, национал-уклонисты, борясь с Лениным, борясь с партией, кончили тем же, чем кончили партии меньшевиков и эсеров,—стали агентами фашистских разведок, стали шпионами, вредителями, убийцами, диверсантами, изменниками родины». **(История Всесоюзной Коммунистической партии (большевиков).**

«Заключение» в качестве одного из уроков истории партии указывает на критику и самокритику, как на метод воспитания партийных кадров и масс. В этом —одно из условий непобедимости партии Ленина—Сталина.

Ярким художественным образом знаменитого героя греческой мифологии—Антея —заканчивается «Заключение».

„Я думаю, что большевики напоминают нам героя греческой мифологии, Антея. Они, так же, как и Антей, сильны тем, что держат связь со своей матерью, с массами, которые породили, вскормили и воспитали их. И пока они держат связь со своей матерью, с народом, они имеют все шансы на то, чтобы остаться непобедимыми.

В этом ключ непобедимости большевистского руководства" **(Сталин)**.

История Всесоюзной Коммунистической партии (большевиков), одобренная ЦК ВКП(б),—ценнейший вклад в сокровищницу ленинизма, в передовую теорию, преобразующую мир.

Историю Всесоюзной Коммунистической партии (большевиков) будут изучать в нашей стране миллионы большевиков партийных и непартийных. Ее будут изучать наши братья и товарищи за рубежом, будут по ней учиться бороться и побеждать, как боролась и победила великая партия Ленина—Сталина.

(„Правда" от 19/IX 1938 г.)

ОТКЛИКИ ЗА ГРАНИЦЕЙ НА РЕЧЬ ТОВ. ЛИТВИНОВА

БАРСЕЛОНА, 22 сентября. Все газеты публикуют речь тов. Литвинова на пленуме Лиги наций.

«Френте Рохо» помещает речь товарища Литвинова под заголовками: «Энергичная и последовательная позиция СССР», «Великолепная речь в защиту чехословацкого народа».

«Солидаридад Обрера» дает заголовок: «Неоспоримая обвинительная речь Литвинова». «Уманитат» отмечает: «Литвинов энергично осудил женевскую политику премий агрессору и поддержки сверхимпериализма».

В редакционной статье газета «Дилувио» пишет: «Литвинов —беспощадный обвинитель и мудрый дипломат — показал большим и малым странам опасности, на которые они закрывают глаза». Обрисовав международное положение, автор статьи пишет: «Если Чехословакия умрет, то не надолго переживут ее и те, кто толкает ее на самоубийство».

НЬЮ-ЙОРК, 22 сентября. Вся американская печать продолжает широко публиковать речь товарища Литвинова на пленуме Лиги наций. Газета «Нью-Йорк Таймс» напечатала полный текст этой речи. Несмотря на ранний час по нью-йоркскому времени, миллионы людей в США с огромным вниманием и интересом прослушали по радио речь товарища Литвинова. Для тех, кто не успел рано утром прослушать эту речь, была организована вторичная радиопередача после полудня.

ЛОНДОН, 22 сентября. Речь товарища Литвинова вызвала широкий отклик в Англии. Речь находится в центре внимания всей английской прессы. Газета «Дейли Геральд», комментируя речь товарища Литвинова, пишет, что выступление советского представителя в Женеве является напоминанием Франции о необходимости выполнять свои международные обязательства.

ПАРИЖ, 22 сентября. Французские газеты приводят пространные отчеты о выступлении товарища Литвинова в Женеве, сопровождая эти отчеты выдержками и цитатами из его речи.

«Ордр» говорит о выступлении товарища Литвинова, как об исключительно яркой речи.

«Юманите» пишет: «в то время как представители Франции и Англии обесчестили себя своими последними действиями, в Праге знают, что Советский Союз, никогда не изменяя своим обязательствам, готов их выполнить в качестве верного союзника и в качестве члена Лиги наций. Литвинов напомнил об этом вчера в Женеве в выражениях, которые пресекают всякие провокационные утверждения».

По словам Табуи в «Эвр», «лондонские политические круги, комментируя вчерашнее выступление Литвинова, придают ему важное значение и считают, что эта речь способна привлечь на сторону правительства СССР многочисленных сторонников».

Отклики в Чехословакии на речь тов. Литвинова

ПРАГА, 22 сентября. Пражские газеты публикуют речь товарища Литвинова, произнесенную им вчера на пленуме Лиги наций. Чехословацкая демократическая общественность приняла речь товарища Литвинова с большим удовлетворением. Близкая к министерству иностранных дел «Лидове новины» дает к тексту речи товарища Литвинова следующий заголовок: «Литвинов защищает нас в Женеве». Центральный орган чешской социал-демократической партии «Право лиду», озаглавливая речь тов. Литвинова: «СССР выполнит перед Чехословакией свои обязательства», пишет, что нынешнее решение чехословацкого правительства (имеется в виду вчерашнее решение о принятии англо-французских предложений) не сохранит мира. «Руде право», помещая полный текст речи товарища Литвинова, пишет: «Литвинов призывает правительства всех стран к охране мира и Чехословакии. СССР полностью выполнит все свои обязательства». В таком же духе отзывается о речи товарища Литвинова ряд других демократических газет.

Заявление председателя сенатской комиссии по иностранным делам Питтмэна

НЬЮ-ЙОРК, 22 сентября. В беседе с представителями печати в Сан-Франциско председатель сенатской комиссии по иностранным делам Питтмэн резко осудил отказ Англии и Франции оказать помощь Чехословакии.

«Гитлер, Муссолини и японская военная клика, — заявил Питтмэн, — пытаются осуществить свое господство над всем миром».

На вопрос, угрожают ли агрессивные страны безопасности США, Питтмэн ответил положительно. США, — заявил он, — должны создать такой флот, который бы в два—три раза превышал мощь об'единенного флота фашистских стран, даже если бы на это потребовалось израсходовать дополнительно несколько миллиардов долларов. «Мы, — заявил далее Питтмэн, — полностью отдаем себе отчет в том, что усиление тоталитарного (фашистского) режима, создает реальную угрозу всему миру и в частности нашей демократии».

НА СНИМКЕ: бойцы китайской армии осматривают бронеавтомобили перед отправкой их на фронт. (СОЮЗФОТО).

НА ФРОНТАХ В ИСПАНИИ

(По сообщениям ТАСС из Парижа)

ВОСТОЧНЫЙ ФРОНТ

Согласно официальной сводке испанского министерства обороны от 21 сентября, в зоне Эбро войска мятежников продолжали яростные атаки на позиции республиканцев. Атаки были поддержаны интенсивным огнем итальянской артиллерии. Самолеты интервентов в течение всего дня бомбардировали линии республиканцев. Республиканцы полностью отразили все атаки. Из 12 фашистских танков, участвовавших в сражении, 3 были выведены из строя.

Авиация республиканцев эффективно бомбардировала скопления мятежников в различных местах фронта, произведя большие опустошения в фашистских частях.

В воздушном бою республиканские самолеты сбили один двухмоторный бомбардировщик интервентов.

ФРОНТ ЛЕВАНТА

Части республиканцев продолжают продвижение вперед в секторе Мансанера, заняв здесь несколько высот.

Республиканцы захватили при этом много пленных и военного снаряжения.

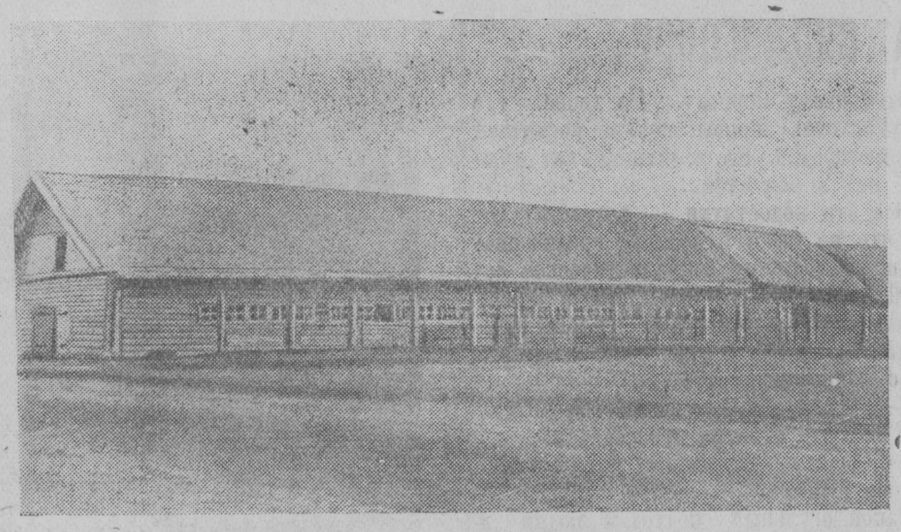

НА СНИМКЕ: скотный двор МТФ колхоза „Красный путь", Княжевского сельсовета, Максатихинского района. Фото Г. Решетова.

О Коллегии Народного Комиссариата Юстиции СССР

Совет Народных Комиссаров СССР утвердил Коллегию Народного Комиссариата Юстиции СССР под председательством Народного Комиссара тов. Н. М. Рычкова в составе: А. Д. Зонова, А. С. Гродко, Я. П. Дмитриева, М. А. Шнейдера, К. П. Горшенина, С. И. Ташева, С. Н. Игнатова. (ТАСС).

НОВЫЙ СКОРОСТНОЙ ПОЛЕТ ЛЕТЧИКА НИКИФОРОВА

ЛЕНИНГРАД, 22 сентября. Пилот первого класса гражданского воздушного флота тов. Никифоров совершил вчера новый замечательный полет по маршруту Ленинград — Москва.

Расстояние от Ленинграда до Москвы он покрыл на скоростном почтовом самолете «ПС-40» в рекордное время — 1 час 44 минуты.

На борту самолета находилось 603 килограмма груза.

ЕДИНОЛИЧНИКИ ЯКУТИИ ВСТУПАЮТ В КОЛХОЗЫ

За последнее время в Якутии заметно усилился приток единоличников в колхозы. В Усть-Алданском районе в колхозы принято 228 единоличных хозяйств. В Нюрбинском сельсовете организовано два новых колхоза.

Всего по республике за время посевной и уборочной кампаний принято в колхозы 700 единоличных хозяйств.

(ТАСС).

Один миллион 173 тысячи москвичей — вкладчики сберкасс

С каждым годом растут сбережения трудящихся Москвы. В начале 1931 года жители пролетарской столицы хранили в сберегательных кассах 65 миллионов рублей. К 1 сентября 1938 года остатки их вкладов увеличились почти в 15 раз, достигнув 965 миллионов рублей.

В настоящее время сберкассы обслуживают один миллион 173 тысячи москвичей. В 1931 году в среднем на каждого вкладчика приходилось 86 рублей, сейчас —822 рубля.

(ТАСС).

ОСЕНЬ

Вчера был день осеннего равноденствия. На всем земном шаре (кроме полюсов) 12 часов светило солнце, 12 часов длилась ночь. Этот день считается астрономическим началом осени.

Начинается листопад у деревьев. Береза, липа, осина, черемуха роняют желтые, сухие листья. Улетают птицы.

Коротко

— В селах и аулах Казахстана сейчас имеется 147 Домов культуры и районных клубов, 2.276 изб-читален, 288 библиотек, 20 музеев. Государственные ассигнования на культурно - просветительные учреждения возросли с шести миллионов рублей в 1936 году до 17 миллионов рублей в 1938 году.

— Более чем в 30 городах РСФСР идет строительство домов советов. Некоторые из них будут закончены еще в этом году. В четвертом квартале должны быть готовы дома советов в Нарьян-Маре—центре Ненецкого национального округа, Лихославле, Великих Луках, Жиздре, Рухлове, Автозаводском районе (Горький).

(ТАСС).

НА ЛЬНОЗАВОД ПОСТУПАЮТ ПЕРВЫЕ ВОЗА ТРЕСТЫ

МАКСАТИХА. На Селецкий льнозавод 19 сентября прибыли первые подводы с льнотрестой. Первым получил квитанцию за сданную государству тресту колхоз «Светлый путь», Дымцевского сельсовета. Он привез 721 килограмм.

Вслед за ним также сдали первые партии тресты колхозы «Карельский борец», Селецкого сельсовета, — 475 килограммов, «Пролетарий», Буденновского сельсовета, — 275 килограммов, «Красный путь», Княжевского сельсовета,— 234 килограмма. Качество тресты всех четырех колхозов хорошее.

М. Виноградов.

Заметки охотника

За глухарями

Сентябрьское утро сегодня особенно очаровательно. Покинув квартиру мы вдвоем вышли в большое колхозное поле. Зеленая озимь покрыта тонким налетом инея первого осеннего морозца. С востока тянул прохладный ровный ветерок. До восхода солнца осталось несколько минут, мы спешили быстрее добраться до опушки березовой заросли, а там недалеко и до осиновой рощи, где обычно водятся глухари.

Мой спутник, никогда не охотившийся за глухарями, особенно спешит. Он стремится к сказочному месту охоты, о котором так много говорили охотники. Наконец поле осталось позади, идем кустарниками, лицо ласкают ветки берез, брызгая холодными каплями росы. Из желтой травы внезапно выскочил крупный заяц и стремглав бросился в березовую чащу. Золотые лучи восходящего солнца озарили макушки расположенного впереди лиственного леса. Мягкая поблекшая трава и прошлогодние желтые березовые листья после дождика под ногами не шумят.

—Охота сегодня должна быть удачной, —заметил я и предупредил своего ревностного спутника, чтобы он шел осторожно, так как недалеко должны быть глухари. С восходом солнца подул сильнее ветерок и далеко был слышен осенний шелест осиновых листьев. Мы пошли в разные стороны. Сделав несколько шагов, я невольно остановился от неожиданного шороха. Взглянув вверх я увидел глухаря, который жадно срывал осиновые листья, не обращая внимания на то, что ему грозит опасность. Вскидываю двухстволку, прицеливаюсь и нажимаю на спуск курка. Раздается выстрел и как копна валится большой глухарь, прямо к моим ногам. Сделав шагов 200 дальше, я снова заметил глухаря, к которому подкрался тихо, сбил его с вершины стройной осины. Одновременно с правой стороны от меня раздались два дуплетных выстрела. Это стрелял мой спутник.

Подвесив второго глухаря-красавца, направляюсь в березнячек за рябчиками, приготовив металлический манок. Лесная чаща снова задрожала от оглушительных выстрелов стрелка. Начинаю ему завидовать. Маню рябка. На мои короткие сигналы он быстро отозвался, подлетел и сел на сучек ствола березы в 10—12 метрах от меня.

—Глупый ты какой!—подумал я, прицеливаясь.

Солнце поднялось высоко над лесом. Встречаемся с товарищем в 9 часов в условленном месте. Он с гордостью показывает свою добычу и ликует от удовольствия.

—Ведь ты подумай только!—разве я мыслил когда, чтобы мне удалось в одно утро убить пять глухарей... Это редкость. Значит не зря говорили товарищи по охоте про это место.

Мой товарищ с богатыми трофеями важно пошагал впереди меня, направляясь к дому.

А. Пожарков.

Максатиха.

На городские темы

ДОСАДНЫЕ „МЕЛОЧИ"

Нередко жители города Лихославля, проходя по улицам, замечали с досадой, что на лоскуте обойной бумаги-афише, написанной корявыми буквами, масса грамматических ошибок. Кинокартина «Потерянный рай», по мнению автора этой афиши должна называться —«Потерный рай», а музыкальный инструмент саксофон — «саксафонам».

В практике культурного обслуживания жителей города бывают случаи и похлеще. Например, просыпаешься утром и узнаешь об исчезновении единственной парикмахерской. Оказывается, по случаю ремонта она переселилась на Бежецкую улицу за километр от центра. Гражданам об этом даже не сообщили.

Вам потребовалось вызвать карету скорой помощи. Преодолевая все препоны телефонной станции, вызываете ее. Отвечают:

— Выехать не можем. Бензина нет.

Так было с 26 августа по 18 сентября.

Чтобы полечить зубы, надо вставать для записи в амбулатории в 5 часов утра!

Если в павильоне городского сада возьмешь, например, селедку, то вам виновато скажут:

— Вилочек нет. Было 8, да все унесли. Вон там одна, занята. (Подождите, мол!).

Приходится селедку есть ложкой.

От прошлогодних горячих блюд здесь и запаха не осталось. Спрашивается, почему? И почему в жаркие дни лета павильон открывался только вечером?

Допустим, сезон работы сада прошел. Но ведь не прошел еще «сезон невнимания к нуждам граждан» со стороны горсовета и его председателя тов. Орлова. Не прошел, видимо, так же в горсовете и «сезон ссылки на об'ективные причины».

В устранении этих «мелочей» дело не в деньгах, на отсутствие которых принято ссылаться в городском совете. Дело в том, что горсовет через культурно-бытовую секцию и актив не добивается устранения досадных «мелочей» в культурно-бытовом обслуживании граждан. Надо заставить соответствующие организации (о которых идет речь) как следует обслуживать граждан, улучшать культурное обслуживание

Разве нельзя в городе создать культурную советскую рекламу, открыть еще одну парикмахерскую, наладить культурное обслуживание в столовых, обеспечить горючим автомобиль скорой помощи? Можно!

А закрытый Дом пионеров, два месяца ремонтирующаяся баня. Неужели это не заслуживает внимания горсовета? Побольше инициативы и практической работы, побольше связи с массами нужно городскому совету. А этого-то как раз и нет в системе его работы.

Пора от слов переходить к делу.

А. Туманов.

СПОРТ

ЗРИТЕЛИ УШЛИ С ПОЛЯ

В прошлый выходной день на калашниковском стадионе встретились для розыгрыша осеннего первенства футбольные команды стеклозавода и местной организации профсоюза леса и сплава.

Вначале игра проходила оживленно. Команда союза леса и сплава, несмотря на сопротивление, получила в свои ворота 3 гола. Вторая половина матча изобиловала грубостями. Зрители, недовольные такой «игрой», ушли. На поле остались одни футболисты.

Кое-как матч закончился со счетом 5 : 1 в пользу команды стеклозавода. Судья Гуськов не мог навести порядок на поле.

Летний спортивный сезон в Калашникове прошел скверно. Занятия по легкой атлетике, сдача норм на значок ГТО почти не проводились.

А. Пыжов.

Заместитель редактора

Д. Ф. БАРАНОВ.

ПРОДАЕТСЯ ПОЛДОМА в городе Лихославле, по Тверской улице, дом № 7 у В. П. Петрова.
Справиться можно в любое время.

Пропали 2 лошади Кобыла светло-гнедая, на лбу звезда, мерин рыжий с лысиной. Знающих сообщить колхозу „Луч победы", Барановского сельсовета, Лихославльского района.

Уполномоченный облита № 296

ТЕЛЕФОНЫ РЕДАКЦИИ И ИЗДАТЕЛЬСТВА (город Лихославль, Советская ул. № 36), Отв. редактор—71, зам. отв. редактора—1-22, отв. секретарь—1-58, партийный отдел—1 99, сельскохозяйственный—1-44, советский и культурно-бытовой отделы—68, отдел информации и массовый—80, зав. издательством—53, типография—77.

Типография газеты «Карельская правда», г. Лихославль, Советская ул. 41 Зак. 1240. Тираж 7200 экз.