МОСКВА
КОММУНИСТИЧЕССКАЯ, 15
2.12 КП 4

Пролетарии всех стран, соединяйтесь! Кайкен муаилман пролетарийт, ухтевдуккиа!

КАРЕЛЬСКАЯ ПРАВДА
-КАРИЭЛАН

ОРГАН КАРЕЛЬСКОГО ОКРУЖКОМА ВКП(б), ОРГКОМИТЕТА СОВЕТОВ КАЛИНИНСКОГО ОБЛИСПОЛКОМА ПО КАРЕЛЬСКОМУ НАЦИОНАЛЬНОМУ ОКРУГУ и ЛИХОСЛАВЛЬСКОГО РК ВКП(б).

№ 234 (361) | 14 октября 1938 года, пятница | Цена 10 коп.

СЕГОДНЯ В НОМЕРЕ:

Передовая: Героические женщины нашей родины.

Экипаж самолета «Родина» в Комсомольске (1 стр.).

Предоктябрьское социалистическое соревнование (1 стр.).

Партийная жизнь: Ф. Иванов—Антирелигиозной работе не уделяют внимания. Работа коммунистов в школе (2 стр.).

Я. Викторов—Международное обозрение (2 и 3 стр.).

Михайлова—Улучшить работу районных колхозных школ (2 стр.).

Письма в редакцию (3 стр.).

Р. Горская—Передовая школа (3 стр.).

Минск (на карельском языке) (3 стр.).

Международная и внутренняя информация (4 стр.).

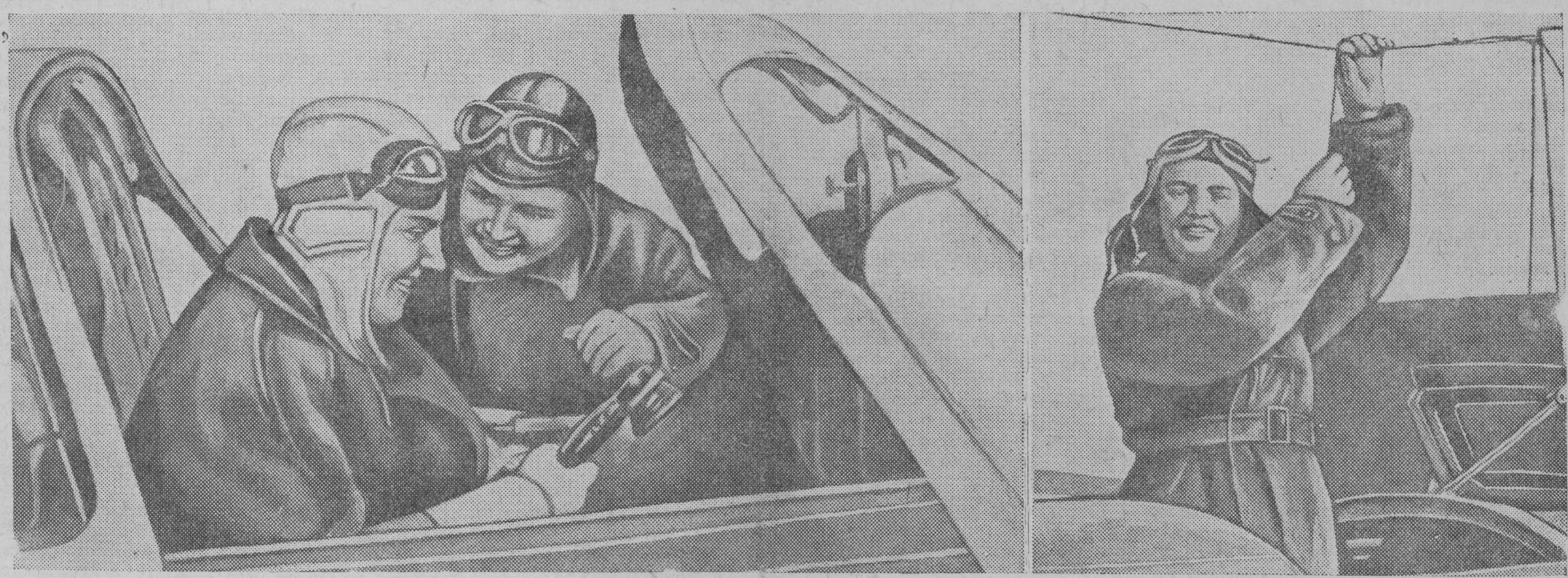

Экипаж самолета „Родина" перед тренировочным полетом. НА СНИМКАХ: слева—командир экипажа В. Гризодубова и пилот-капитан П. Осипенко; справа—штурман старший лейтенант М. Раскова (сентябрь 1938 года). Фото А. Слуцкого.

ГЕРОИЧЕСКИЕ ЖЕНЩИНЫ НАШЕЙ РОДИНЫ

В Советской Стране женщине предоставлены все условия для счастливой жизни. Женщина пользуется всеми гражданскими правами. Наравне с мужчиной она деятельно работает на всех фронтах социалистического строительства. Нет такой профессии, которая была бы закрыта для советской женщины. У нас есть женщины капитаны, архитекторы, адвокаты, профессора различных областей науки. У нас есть женщины машинисты, комбайнеры, инженеры, конструктора. У нас, наконец, есть женщины-пилоты, отдающие свои силы и способности героическому мастерству самолетовождения. Доблестные летчицы Валентина Гризодубова, Полина Осипенко и Марина Раскова показали такое высокое мужество и отвагу, которые вызывают всеобщие признание и преклонение.

Перед советской женщиной открыты все жизненные пути. Выбирай любую дорогу и уверенно иди вперед—тебе каждый поможет, ты можешь добиться всего, чего пожелаешь.

Вот почему советская женщина полна внутреннего достоинства, вот почему она смело и независимо глядит на мир, вот почему она с великим энтузиазмом участвует в строительстве социализма.

Товарищ Сталин на приеме колхозниц-ударниц свекловичных полей в 1935 году говорил:

«Мы слушали речи женщин не обычных, а, я бы сказал, женщин-героинь труда, потому что только героини труда могли добиться тех успехов, которых они добились. У нас не бывало раньше таких женщин. Мне вот 56 лет уже, видал виды, видал достаточно трудящихся мужчин и женщин. Но таких женщин я не встречал. Это совершенно новые люди. Только свободный труд, только колхозный труд мог породить таких героинь труда в деревне.

Таких женщин не бывало и не могло быть в старое время».

За годы революции немало советских женщин прославились на всю страну и на весь мир своими замечательными делами, свершенными во имя родины, во имя социализма.

1938 год дал нам непревзойденный пример героизма советской женщины: доблестные пилоты Гризодубова, Осипенко, Раскова, пролетевшие сквозь облака, туманы и осенние ветры от Москвы до берегов Амура, проявившие высокую отвагу, хладнокровие и исключительное летное мастерство, вписали новую славную страницу в историю нашей родины. Они летели, неся в своем сердце имя Сталина—отца, друга и учителя. Они чувствовали за собой поддержку всего многомиллионного советского народа. Дыхание родины согревало их.

Вынужденные сесть среди дремучей тайги, среди болот, они показали неустрашимость, стойкость, выдержку, достойные великого народа, дочерьми которого они являются. Будучи в течение нескольких дней отрезанными от мира, они тем не менее не чувствовали себя одинокими, они знали, что родина заботится о них. Труднейшие условия пути и посадки не сломили их духа. Бодрость не покидала их ни на одну минуту.

В нашей стране нет ничего дороже жизни человека. Они твердо знали, что к ним на помощь придут все силы советской земли.

Героический перелет Москва—Дальний Восток, перелет, покрывший по маршруту 6.450 километров, а по прямой—5.947 километров в течение 26 часов 29 минут, является международным женским рекордом как по прямой, так и по ломаной линии, и этот рекорд—в руках советских героинь.

В приветствии по поручению ЦК ВКП(б) и СНК Союза ССР товарищи Сталин и Молотов высоко оценили отвагу, хладнокровие и высокое летное мастерство советских летчиц. Эта оценка является выражением чувств всего советского народа.

Только в нашей стране могли появиться такие героини, как Гризодубова, Осипенко, Раскова, ибо только в нашей стране перед женщиной открыты все возможности всестороннего творческого роста.

Гризодубова, Осипенко и Раскова являются славными представителями советской интеллигенции, связанной с народом теснейшими узами. Они сами выросли из народа, революция дала им все—знания, культуру, широкий простор и необ'ятные горизонты для всестороннего развития, и они достойно отблагодарили свой народ.

Советская женщина, прекрасная дочь социалистической родины, полна горячей любви к своей отчизне. Во время столкновения у озера Хасан скромные советские женщины—жены, сестры, невесты наших командиров и красноармейцев с великой самоотверженностью работали в боевой обстановке, беззаветно ухаживая за ранеными бойцами в госпиталях, из всех сил помогая доблестным защитникам родины нести свою боевую службу. В эти дни, когда у озера Хасан гремели орудия, голос советской женщины прозвучал как грозное предупреждение всем врагам нашей родины. Матери, жены и сестры пылали ненавистью к подлым захватчикам. Они призывали мужественных бойцов Красной Армии стойко оберегать священную советскую землю. В бесчисленных письмах и резолюциях, полных гнева к врагам и любви к родине, советские женщины на весь мир заявляли о своих патриотических чувствах.

Под солнцем нашей родины жизнь советской женщины стала спокойной и радостной. Нигде в мире нет такой заботы о женщине, как у нас. Нигде в мире женщина-мать не пользуется таким уважением, как у нас. Тысячи матерей получают от советского государства пособие по многодетности. Достаточно сказать, что начиная с 1936 г. многодетным матерям государство выдало 1,8 миллиарда рублей пособия. Эта сумма равна годовому бюджету некоторых из европейских государств!

Капиталистический строй втаптывает в грязь достоинство женщины. Фашисты рассматривают женщину как низшее существо. Ей отводятся последние ступени общественной лестницы. По утверждению фашистских варваров, долг женщины—беспрекословное послушание. Ее удел—церковь и кухня. Трудящаяся женщина в капиталистических странах обречена на самую бесчеловечную эксплоатацию.

Одно из величайших завоеваний социалистической революции—раскрепощение нашей женщины от тяжелых цепей кухни, церкви и беспредельного унижения. Мы добились полного равенства женщины. Советские женщины рука об руку со своими мужьями, отцами и братьями борются за коммунизм, строят новую жизнь.

В 1936 г. на всесоюзном совещании жен командного и начальствующего состава РККА Полина Осипенко говорила: „...Мы будем бить врага на его территории, как бы он ни был многочислен, где бы ни появился и откуда бы он не наступал. И если потребует страна, если потребуют партия и правительство, то наши женщины вместе с мужьями, вместе со всей Рабоче-Крестьянской Красной Армией под руководством нашего славного, любимого руководителя, первого маршала Советского Союза Клима Ворошилова,—дадут должный отпор".

И если грянет гром войны, советская женщина не только заменит отцов, мужей и братьев на фабриках, заводах и в колхозах, она сама возьмет в руки оружие для того, чтобы защищать родину. Подвиг Гризодубовой, Осипенко и Расковой показывает, на что способна советская женщина, когда она воодушевлена чувством беззаветной преданности партии и правительству, чувством горячей любви к отечеству. Традиции парижских коммунарок, традиции наших героических женщин времен гражданской войны будут умножены в грядущей схватке с мировым фашизмом. Все женщины нашей великой родины поднимутся как один человек и будут делать все, чтобы ускорить победу Красной Армии над врагом.

Советские патриотки сумеют показать свою силу врагу, сумеют постоять за дело Ленина—Сталина. Тому порукой доблестные дела советских женщин, вплетающих новые ветви в венок славы нашей великой родины. Тому порукой—беспримерный подвиг Гризодубовой, Осипенко и Расковой — доблестных летчит, советских героинь, заслуживших восхищение всего мира.

(Передовая «Правды» от 9 октября с. г.).

Экипаж самолета „Родина" в Комсомольске

12 октября в 12 часов 55 минут по московскому времени героический экипаж «Родины»—товарищи Гризодубова, Осипенко и Раскова прибыл в Комсомольск-на-Амуре.

Встречать дорогих гостей явились трудящиеся города, руководители партийных, советских и общественных организаций, а также летчики и парашютисты, принимавшие участие в поисках экипажа «Родины».

В честь прибытия героических летчиц, на стадионе состоялся 30-тысячный митинг.

Секретарь горкома партии товарищ Пегов поздравил славных героинь с блестящей победой и от имени трудящихся города вручил командиру самолета Валентине Гризодубовой знамя за успешное выполнение сталинского задания.

Горячей овацией встретили участники митинга появление на трибуне товарища Гризодубовой.

—Экипаж самолета «Родина»,—сказала она,—принимая это знамя, прежде всего, дает обещание с честью его держать в своих руках и не останавливаться на достигнутом.

Наш экипаж не мог не выполнить задания. Когда к победе зовет товарищ Сталин, победа должна быть обеспечена.

Экипаж самолета «Родина» на крыльях своих пронес дорогое нам всем слово—Родина. Это слово мы несли в своих сердцах от Москвы в этот чудесный замечательный край.

—Наша коммунистическая партия,—продолжала товарищ Гризодубова,—воспитывает верных сынов и дочерей нашей родины. Она воспитывает и зовет их к победам. И каждый в своей деятельности достигает благодаря заботе партии замечательных успехов, замечательных побед.

Своим успехом мы обязаны великой коммунистической партии, нашей матери-родине. Спасибо вам, товарищи, за поддержку. Спасибо всем трудящимся города юности, спасибо всей стране, всему нашему многомиллионному великому народу!

Речь командира славного экипажа неоднократно прерывалась овациям и в честь великого Сталина, выпестовавшего таких отважных дочерей социалистической родины.

Затем выступила второй пилот самолета «Родина» Полина Осипенко.

—За 26 часов 29 минут,—сказала бесстрашная летчица,—мы пролетели от сердца страны—Москвы—на Дальний Восток, и, когда мы сели в пустынной, безлюдной местности, мы не падали духом, не робели, ибо знали, что наша страна не даст погибнуть человеку.

Пусть враги народа знают, на что способна наша свободная женщина. Сила советского народа огромна. Это доказал наш народ и наша Красная Армия у озера Хасан, дав крепко почувствовать силу советского оружия, мужество советских людей. Горе будет тому, кто посмеет посягнуть на неприкосновенность наших границ. Мы свои боевые самолеты поведем туда, откуда враг посмеет напасть. Мы не дадим пощады ни одному врагу народа, который осмелится посягнуть на наши священные границы.

С замиранием сердца слушали участники митинга волнующую речь отважного штурмана Марины Расковой. Она рассказала о трудностях перелета, о том как экипаж «Родины» преодолевал стихию, выполнял задание партии, задание товарища Сталина. Товарищ Раскова отметила высокие качества советского самолета и сказала, что ее прыжок с парашютом был вызван тем, что при посадке в тайге могла быть повреждена штурманская кабина.

—Когда я возвратилась к самолету,—заявила товарищ Раскова,—то в первую очередь обратила внимание на штурманскую рубку. Каково же было мое удивление, когда я увидела рубку в полной сохранности. Безупречно работали точнейшие приборы, изготовленные на советских заводах, советскими инженерами и рабочими.

—Мы летели для побития международного рекорда на дальность. Этот рекорд в течение трех лет принадлежал американской летчице Амелии Эрхарт. Это была талантливая, способная летчица, но это была летчица, выросшая в капиталистическом государстве. Эта летчица во-время совершения кругосветного перелета утонула в океане. Ее не спасли, потому что она была одинока, ее окружал мир озверелого капитализма.

Мы летели для побития рекорда на дальность. Мы этот рекорд перекрыли почти на 2 тысячи километров. Когда мы сели в тайге, в болото,—двое из экипажа самолета «Родина» отдельно и я отдельно,—мы ни на одну минуту не забывали о том, что мы не Амелия Эрхарт, а советские летчицы, которых любит советский народ, летчицы, которых любит и воспитывает товарищ Сталин, и что помощь к нам придет обязательно.

Товарищ Раскова закончила свою речь словами:

—Спасибо нашему народу, спасибо коммунистической партии, спасибо нашему дорогому вождю, другу и отцу товарищу Сталину!

Да здравствует товарищ Сталин! (Бурные аплодисменты. «Интернационал»).

От имени трудящихся города славных героинь приветствовала врач товарищ Наседкина. После ее на трибуну поднялся летчик товарищ Сахаров, первым обнаруживший место посадки самолета „Родина". Он заверил славный экипаж, что летчики гражданского воздушного флота в любую минуту готовы пересесть на боевые самолеты и разбить врага, если он осмелится вступить на священную советскую землю.

Под бурные аплодисменты участники митинга послали приветственную телеграмму товарищу Сталину.

(ТАСС).

Предоктябрьское социалистическое соревнование

Выработка комсомольского звена

Хорошо организован труд на обработке льна в высокоурожайном комсомольском звене Маруси Любимовой (колхоз «Борьба», Горячевского сельсовета, Максатихинского района). Все члены звена участвуют в работе и соревнуются между собой.

Выработка на трепке льна изо дня в день растет. Так, например, 11 октября руководитель звена Маруся Любимова натрепала 12 килограммов волокна. В этот же день Катя Орлова натрепала 18 килограммов и Нюра Цветкова—17 килограммов волокна.

Сдают волокно сверх плана

Колхоз имени Куйбышева, Дымцевского сельсовета, по числу хозяйств небольшой, а занимает он в Максатихинском районе передовое место. Установленный план сдачи льноволокна и тресты этим колхозом уже выполнен. Обработка тресты на льноволокно продолжается. Колхоз им. Куйбышева теперь волокно сдает сверх плана.

Обязательства перевыполнены

В сентябре на калашниковском заводе № 396 по всем сменам и бригадам широко развернулось предоктябрьское соревнование. Третья смена, взявшая обязательство выполнить сентябрьский производственный план на 110 процентов, выполнила его на 112,97 процента. Выработка на одного рабочего в среднем 108,7 процента.

Такое же обязательство взяли бригады Куликова и Пичугина, а выполнили план: бригада Куликова—на 117,7 процента, Пичугина—118,5 процента.

Многие стахановцы завода также перевыполнили свои индивидуальные обязательства. Жидков из первой смены выполнил производственное задание на 125,2 процента, Шевелев (смена № 4)—на 122 проц.

ПАРТИЙНАЯ ЖИЗНЬ

Антирелигиозной работе не уделяют внимания

Антирелигиозная пропаганда в широких массах трудящихся является одним из важнейших участков партийной работы. Товарищ Сталин в 1927 году в беседе с первой американской рабочей делегацией сказал:

«Партия не может быть нейтральна в отношении религии, и она ведет антирелигиозную пропаганду против всех и всяких религиозных предрассудков, потому что она стоит за науку, а религиозные предрассудки идут против науки, ибо всякая религия есть нечто противоположное науке».

В оргбюро СВБ (Союз воинствующих безбожников) долгое время орудовал враг народа Мельников, который разваливал антирелигиозную работу, сознательно тормозил рост членов СВБ и т. п. Но и после его разоблачения эта работа в Лихославльском районе пока еще развернута слабо. Первичные организации СВБ работают плохо, только потому что районный совет оргбюро СВБ недостаточно ими руководит.

На калашниковском стеклозаводе, где больше 800 рабочих, а партийная и комсомольская организации являются самыми крупными в районе, антирелигиозной работы не видно, хотя организация СВБ существует с 1937 года.

Мы несколько раз обращались к заместителю секретаря парткома товарищу Чекмареву с просьбой помочь в развертывании антирелигиозной пропаганды, но партком ограничился тем, что в сентябре заслушал мой отчет о работе СВБ.

Задача партийных организаций, каждого коммуниста уделять самое серьезное внимание антирелигиозной пропаганде, и эту работу проводить, не отрывая ее от остальной партийной работе.

Ф. Иванов,

Калашниково.

Политдень в Коломне

9 октября на предприятиях и в учреждениях Коломны был проведен политдень, посвященный подготовке к XXI годовщине Великой Октябрьской социалистической революции. Горком партии для этой цели выделил 76 докладчиков. Предварительно они прослушали квалифицированный инструктивный доклад при городском парткабинете. На машиностроительном заводе имени В. Куйбышева доклады были организованы по цехам.

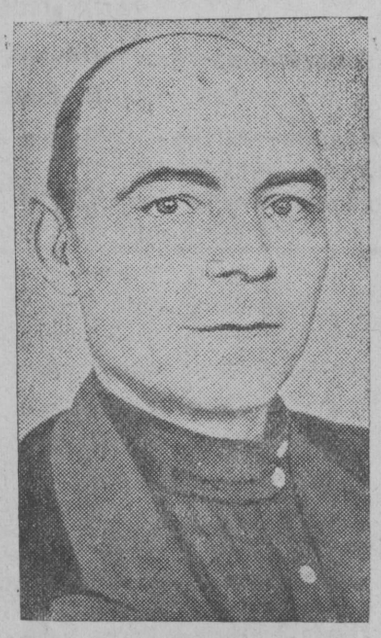

Тов. В. Тузов хорошо организовал работу агитколлектива при Зайковском сельсовете, Лихославльского района. На-днях Лихославльский райком партии принял его в члены ВКП(б).
НА СНИМКЕ: В. Тузов.

Как мы готовимся к XX-летию ВЛКСМ

После обсуждения письма ростовских пионеров и школьников ко всем пионерам Советского Союза о подготовке к 20-летию Ленинско-Сталинского комсомола, пионеры и школьники Волховской НСШ (Лихославльский район) деятельно принялись за подготовку к славной годовщине.

Главное обязательство в подготовке—отлично учиться.

Сейчас многие пионеры и школьники с честью выполняют свои обязательства. Например, т. т. Русакова, Орлова, Цветкова, Лебедева, Овчинников и много других учатся только на «хорошо» и «отлично». Кроме учебы ребята готовят рисунки, декламации, песни, игры, рассказы.

Комсомолец-ученик Федя Соколов готовит картину «Приезд товарища Сталина в первую конную армию». Ваня Лопаков рисует картину «Отправка комсомольцев на фронт».

В школе составлен план проведения XX летия ВЛКСМ. Сейчас по отрядам, звеньям, классам проводятся беседы о комсомоле, о его вождях Ленине и Сталине. В ближайшее время будут проведены сборы в отрядах и звеньях на тему: «XX лет ВЛКСМ». Кроме того будет организована выставка, посвященная комсомолу. 29 октября устраивается школьный вечер.

Вся работа по подготовке к славному юбилею проводится путем социалистического соревнования. К юбилею готовятся также и все учителя школы, которые обязались добиться полной успеваемости учеников, улучшить воспитательную работу в школе.

Директор школы **Болдырев.**
Комсорг **Беляков.**

РАБОТА КОММУНИСТОВ В ШКОЛЕ

По инициативе Сталинского райкома партии города Ворошиловска состоялось собрание коммунистов, дети которых учатся в школах. Заведующий городским отделом народного образования тов. Абрамов сделал доклад о задачах, стоящих перед советской школой, и о роли родителей в коммунистическом воспитании детей.

Доклад вызвал оживленный обмен мнениями. Коммунистка тов. Деревянникова рассказала о том, как она воспитывает своих детей. Она внимательно следит за их учебой, создает им условия для нормальной работы и отдыха, организует их досуг.

Ссылаясь на загруженность общественной работой, некоторые коммунисты отодвигают заботу о воспитании детей на второй план. Отсюда—низкая успеваемость, второгодничество, озорство, а иногда и злостное хулиганство. Собравшиеся подвергли резкой критике родителей, которые забывают о том, что их прямой долг — воспитывать своих детей в коммунистическом духе.

Районное собрание сельской интеллигенции

В ДНЕПРОПЕТРОВСКЕ на-днях состоялось созванное Покровским райкомом партии районное собрание сельской интеллигенции. Со всех уголков района на собрание съехались учителя, агрономы, ветеринары, зоотехники, бригадиры тракторных бригад, мастера комбайновой уборки, председатели колхозов и сельских советов, избачи и заведующие колхозными клубами. Театр на 600 мест был переполнен.

Приехавший в район политработник Балтийского флота тов. Иванов сделал обстоятельный доклад о международном положении. Затем был обсужден вопрос о массовой политической работе на селе в осенне-зимний период.

В районе создано лекционное бюро из врачей, агрономов, учителей, имеющих высшее образование, и партийного актива.

СЕМИНАР ПРОПАГАНДИСТОВ

5 октября Лихославльский райком партии провел семинар пропагандистов. На семинаре были заслушаны доклады двух пропагандистов по первому разделу первой главы Краткого курса истории ВКП(б).

В колхозе „Красная нива“ портят хороший лен

Замечательные льны в нынешнем году выращены в колхозе «Красная нива», Горшковского сельсовета. Смотришь сейчас на тресту, и невольно радуешься: что ни сноп, то краше. Треста тонкая, высокая, ровная. При хорошей вылежке и обработке из такой тресты можно сделать 14—16-номерное волокно, а лучшая часть тресты может дать и еще большую номерность. Урожай волокна с гектара, по заявлению самих колхозников, как правило, превышает три, а с отдельных участков и 4 центнера.

Сейчас в колхозе начинается переработка этой тресты на волокно. Как известно, переработка — ответственнейший период борьбы за лен, а здесь об этом забыли. Ни о каких правилах сушки, мятья и трепки не хотят и думать. Хорошая чугунная, двенадцативальная мялка с приводом стоит без движения. Уже пошел третий год, как ее купили, сейчас она покрылась толстым слоем грязи, а правление колхоза все никак не решится установить машину. Тут же, на большом гумне, рядом с этой замечательной машиной, стоит деревянная трехвальная мялка, которая и по своему устройству, и по изношенности может быть пригодна только на дрова. В колхозе «Красная нива» решили не утруждать себя установкой новой машины, а продолжать работать на старой льномялке «скурлыкалке», как ее называли сами колхозники.

Вот и сейчас бригадир Соловьев, вместе с ним и еще трое колхозников, на этой «скурлыкалке» мнут лен. На каждую горсть тресты тратится непомерный труд. После того, как в мялку подана горсть тресты, двое со всей силой более двадцати пяти раз вынуждены подать валы взад и вперед и только после этого уже четвертый принимает эту горсть из мялки. И то после этого вершина остается непромятой. При этом, вопреки правилам, берут тресту в мялку теплую, прямо с колосников, не давая ей после сушки отлежаться. Больше того, после мялки сырец опять укладывают на горячую печь в ригу, видимо, делая это, чтобы было легче трепать, совершенно не считаясь с тем, что таким путем резко снижается номерность волокна и увеличивается процент отходов.

В соседнем гумне работают тоже не соблюдая правил. Разница лишь в том, что если у первого гумна есть крыша, то второе открыто с одной стороны, ветер и дождь еще больше осложняют работу.

Колхоз «Красная нива» еще с весны принял на себя почетное звание пятицентнеровика. Многие здешние колхозники отлично понимают, что это звание многому обязывает. Такие колхозники работают честно, именно это и дало возможность собрать высокий урожай льнотресты. Недостает только руководства и решительной борьбы с теми, кто пытается сейчас, в решающие дни борьбы за лен, напакостить, свести на-нет весь труд колхозников. Председателя вот уже 8 дней нет в колхозе. Уехав в район на курсы, он заместителя не оставил. Есть тут член правления Иванов. Он видит все безобразия, видит и молчит: это, дескать, вина председателя. Остальные члены правления — Парасковья Соколова, Николай Соловьев и Агафья Соловьева — стараются тоже быть в стороне. Однако пришло время, и надо потребовать от них ответственности за то, что в колхозе портят хороший лен, чем наносят большой вред всему колхозу.

Бригада газеты «Карельская правда» **В. Зайцев, П. Рюхин, Г. Решетов.**

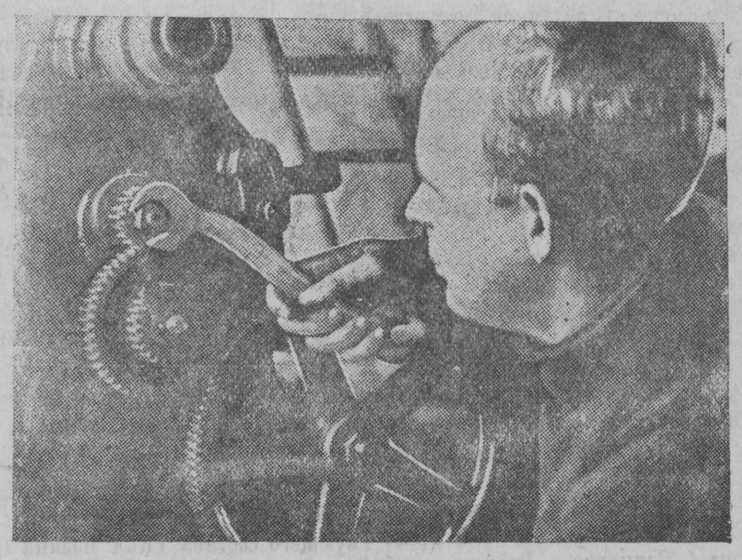

Лучший мастер по установке и ремонту тракторных, сверлильных, фрезерных и других сложных станков Лихославльской МТС И. И. Кузнецов выполняет план на 183 процента.
НА СНИМКЕ: Кузнецов за работой. Фото Г. Решетова.

Улучшить работу районных колхозных школ

Партия, правительство и лич товарищ Сталин уделяют много вн мания вопросу о подготовке ру водящих кадров как для промышле ности, так и для сельского хозяйс ва. На это дело отпускаются бо шие средства.

В Карельском округе имеется три районных колхозных школы: Рамешковская, Максатихинская Новокарельская. За первую полу ну года они должны были подгото вить 410 человек руководите различных хозяйственных отрасл в колхозах.

Что мы имеем на деле?

Ни в одном из районов план по готовки этих кадров не выполне Вместо 107 человек Лихославльск райзо (зав. тов. Белов) подготов только 8. В Козловском райо (зав. тов. Бондарев) вместо 85 ч ловек подготовлено 15. Не лучше в других районах.

Согласно плану с 1 октября д жны были начаться занятия кур второго набора. К этому сроку не ходимо было подобрать на пятим сячные курсы колхозных бригадир счетоводов и пчеловодов, а также на годичные курсы ветфельдшеров общей сложности 210 человек. Э план также не выполняется. В о ной только Рамешковской районн колхозной школе должны были с октября заниматься 90 человек. комплектование школ в нашем о руге повсеместно затянулось, курсах ветфельдшеров учатся то 29 человек, а намечалось 60, 3-месячных курсах пчеловодов з нимается 6 человек вместо 30. Ко плектование попрежнему произ дится самотеком. Максатихинск районная колхозная школа долж подготовить 30 заведующих МТФ 30 колхозных счетоводов, но курсах счетоводов занимается 27, на курсах заведующих МТФ—8 че век. В Новокарельском районе ко хозная школа совершенно не ра тает, только из-за того, что еще закончен ремонт помещения.

Враги народа, орудовавшие прошлом в окрзо и ряде друг организаций нашего округа, дел все для того, чтобы как мож больше навредить в таком ответ венном деле, как подготовка колх ных кадров. Подготовка кадров сейчас предоставлена самотеку, это дело в районах по-суще ву никто не отвечает. Пора реш тельно с этим покончить. В апп рате райзо должен быть выделен ч ловек, который отвечал бы за ра ту курсов. Надо решительно раз лачать и привлекать к ответств ности тех, кто срывает эту работ

Выправить положение с по готовкой колхозных кадров—пр мая обязанность не только земе ных органов, но и всех партийн и советских организаций наш округа.

Михайлова,
инспектор окрзо по кадрам

МЕЖДУНАРОДНОЕ ОБОЗРЕНИЕ

Мюнхенское соглашение вступило в силу—раздел Чехословакии начался. За беспримерным предательством последовал беспримерный, неприкрытый грабеж. Страну терзают на части. День за днем—германские фашисты занимают область за областью, район за районом, не считаясь с тем, какие области действительно подлежат оккупации по соглашению, а какие нет. По сути дела, мюнхенское соглашение уже нарушено, ибо захватчики с благословения так называемой «международной комиссии» уже оккупировали ряд районов 5-й зоны, сверх четырех, предусмотренных мюнхенским соглашением.

Деятельность заседающей в Берлине так называемой «международной комиссии» напоминает по своему характеру работы пресловутого мюнхенского «совещания четырех»: решения принимаются под диктовку агрессора, представители Чехословакии не допускаются к обсуждению вопросов, в которых они, в первую очередь, кровно заинтересованы.

Германские фашисты стремятся всеми силами и средствами раздробить страну, захватить крупнейшие промышленные центры. Так же усердно, как и германские фашисты, действуют польские и венгерские захватчики. И в данном случае опять-таки нарушается мюнхенское соглашение, которое предусматривало, что вопросы о венгерских и польских притязаниях будут разрешены путем переговоров в течение трех—четырех месяцев. Никаких переговоров не было. Польша пред'явила ультиматум, за которым последовала спешная оккупация районов Тешинской Силезии. Стараясь не отставать в наглости от германского агрессора, польские захватчики оккупируют города, где процент чешского населения достигает 70. За Польшей следует Венгрия, которая хочет оторвать от Чехословакии Словакию и Закарпатскую Украину. Страну кромсают и режут, создают условия, которые должны лишить Чехословакию возможности самостоятельного государственного существования.

В самой стране подняла голову реакция. Годжа, Прейс и другие агенты германского фашизма услужливо стараются развернуть широкий поход против демократического строя страны. Уже отставка президента Бенеша показала, кто хозяйничает в Чехословакии, как лживы заверения английских и французских авторов мюнхенского соглашения о том, что будет гарантирована независимость Чехословакии. Сейчас уже всем известно, что отставки Бенеша требовал Гитлер и что на удовлетворение этого его требования дали согласие Англия и Франция. Предательство было продолжено и после мюнхенского соглашения.

* * *

Позднее сожаление, говорят, ни к чему. Но некоторые уроки из событий, которые развернулись только недавно, надлежит извлечь. Видный английский политический деятель, консерватор Уинстон Черчилль в статье, опубликованной в «Дейли телеграф энд Морнинг пост», выражает сожаление по поводу того, что чехословацкое правительство действовало столь послушно воле Лондона и Парижа. Следует признать отчасти правильной приведенную Черчиллем критику поведения самого чехословацкого правительства. Надо было действовать решительней. «Если бы, — пишет Черчилль, — правительство Бенеша отвергло условия, которые были ему предложены до 20 сентября (имеется в виду англо-французский план) и Чехословакия подверглась бы нападению фашистской Германии, если бы Чехословакия оказала мужественное сопротивление, это заставило бы Францию вмешаться, а Англию — притти на помощь Франции».

Черчилль не учитывает, повидимому, одного обстоятельства: в Чехословакии были, по всей вероятности, более высокого мнения о честности государственных мужей Англии и Франции, чем в Англии. Напрасно Черчилль не поделился своим опытом с президентом Бенешем.

Черчилль не зря бьет тревогу. Он все же один из тех немногих буржуазных политических деятелей Англии, который отдает себе отчет в том и во всяком случае откровенно говорит о той громадной опасности для мира, которую представляет собой усиление блока агрессоров, осуществленное при прямой помощи Чемберлена и Даладье. И в самом деле. Разве только одна Чехословакия является страдающей стороной? Разве Франция не низведена до положения второстепенной державы? Отныне Германия имеет возможность направить свои штыки против Франции, небоясь за свой тыл и опираясь на бастионы Чехословакии, которые создавались с участием Франции для борьбы против Германии. Мюнхенское соглашение—это подарок агрессорам, подарок Германии, Италии, стремящимся подорвать безопасность Франции, окружить ее, изолировать.

А что выиграла Англия? Она открыла путь фашистской Германии на Ближний Восток. Уже телеграф принес сообщение о том, что Германия стремится установить новый коммерческий путь в Индию через Дунай, Черное море, Турцию, Ближний Восток. Германия ускорила работы по постройке канала Рейн — Майн — Дунай с тем, чтобы иметь возможность обойти Средиземное море и Суэцкий канал.

* * *

При соприкосновении с действительностью, с конкретными фактами повседневности сразу слетела с мюнхенского соглашения «миротворческая» мишура, которой английские и французские империалисты хотели прикрыть свою сделку с агрессором, свою капитуляцию перед ним. Мюнхенское соглашение дало толчок к новому развертыванию агрессии, к новым захватам. На очереди — испанский вопрос. Из архива британского министерства иностранных дел извлечен пресловутый план «перемирия» между враждующими сторонами в Испании. Опять-таки под прикрытием «миротворческой» демагогии пытаются организовать новый поход против республиканской Испании. На сей раз речь идет о том, чтобы ублажить итальянского агрессора. А Муссолини предъявляет счет за счетом и к Англии, и Франции. Он твердо помнит, что Чемберлен обещал ему за посредничество между Чемберленом и Гитлером ускорить ратификацию англо-итальянского соглашения.

В чем же состоит план, предусматривающий «разрешение» испанской проблемы? В кратких чертах дело сводится к следующему: предполагается раздел испанской территории на две части. На территории, занятой мятежниками, предполагается установить монархический режим. Между республиканской Испанией и фашистскими бандитами надлежит заключить «перемирие».

Это—содержание плана в общих чертах. Какие еще козни готовятся против республиканской Испании, могли бы рассказать только секретные дела дипломатических канцелярий Лондона, Рима, Берлина, а возможно и Парижа. Но уже самый факт, что империалисты намерены вновь решать судьбу чужой страны, не спрашивая ее народа, не спрашивая ее правительства, свидетельствует о том, какой характер имеют разрабатываемые ими планы.

Уже тот факт, что империалисты хотят добиться законного существования мятежников, восставших против законного правительства, достаточно показателен. Новый план, новая сделка с агрессорами—не что иное, как продолжение интервенции другими средствами, но с участием не только Германии и Италии, а также Англии и Франции.

* * *

Во имя своих классовых интересов, во имя борьбы против рабочего класса, против народного движения, во имя спасения фашизма этого оплота реакции, правящие круги Англии и их друзья во Франции нарушают свои международные обязательства, рвут в клочки международные договоры, отдают на с'едение фашистским агрессорам малые и слабые страны, жертвуют своими национальными интересами, предают английский и французский народы.

Свою преступную политику поощрения агрессии они прикрывают пустозвонными фразами о защите мира. Жизнь опровергает каждый день и каждый час их лживые утверждения. Мюнхенское соглашение не предотвратило никакой войны, ибо, если бы Гитлер знал твердо, что в случае германского нападения на Чехословакию на защиту ее выступят Англия и Франция, будет приведена в действие коллективная защита жертвы агрессии, будет создан фронт мирных держав с участием СССР,—он никогда не рискнул бы двинуть свои войска в Чехословакию. Вовсе не случайно вызвало столь большое смятение

(*Окончание см. на 3 стр.*).

Письма в редакцию

ЧИТАЛЬНЯ НА ЗАМКЕ

Плохо работала Барановская изба-читальня при избаче Николаеве. Дело не улучшилось и сейчас, когда приступил к работе тов. Бойков. Почти ежедневно изба-читальня бывает на замке. В колхозах Бойков бывает редко, да хоть и придет когда, то пользы от его посещения не бывает, потому что культурно-массовой работы он не проводит. Даже стенгазета ни в одном колхозе не выпускается. Колхозников очень интересует сейчас международное положение, но читки газет нигде не организовано.

Актив к работе в читальне не привлечен. В читальне очень редко можно застать и почитать газету или журнал, так как Бойков их носит на квартиру. Кружковой работы не организовано. Недавно купленный патефон уже испортили, потому что на нем играли все кому вздумается.

Четыре месяца прошло с момента выборов в Верховный Совет Р.С.Ф.С.Р, но избач до сих пор не удосужился убрать кабины.

В Барановском сельсовете имеется много молодежи, которая не может культурно провести свободное время.

Осталось немного времени до великой годовщины Октябрьской революции, но Бойков не беспокоится о подготовке к празднику.

Председатель сельсовета тов. Мухин видит, что Бойков ничего не делает, но не поможет ему, и не руководит избой-читальней.

Пыжов.

Лихославльский район.

Лучший финансовый активист района

Петр Михайлович Капустин — член финансовой секции Кавского сельсовета и уполномоченный по сбору платежей по займу в колхозе «Красные Поляши». Он проводит большую агитационно-массовую работу среди колхозников. В индивидуальных беседах с колхозниками, на общих собраниях, всюду можно видеть его как хорошего агитатора. Капустин рассказывает о достижениях в нашей стране, о том, куда расходуются средства, которые государство берет взаймы у трудящихся.

Результат такой работы налицо. Члены сельхозартели «Красные Поляши» как в прошлый год, так и нынче досрочно рассчитываются с государством по всем видам платежей. В этом году колхозники подписались на заем на сумму 715 рублей. К 1 октября эта сумма колхозниками полностью внесена. Не останавливаясь на достигнутом, тов. Капустин организовал продажу облигаций за наличный расчет.

Опыт работы т. Капустина должны перенять другие финансовые активисты района.

Смирнов.

Лихославльский район.

Неорганизованность

27 сентября Сосновицким сельсоветом было дано распоряжение колхозам сельсовета о том, чтобы из каждого колхоза выделить по 2 человека и по одной лошади на дровосозаготовки.

На станции Калашниково, в райлесхозе нас послали в деревню Болтухи на заготовку и вывозку дров. Лес, где нам отвели участок, был очень редкий и мы не имели возможности быстро заготовить его и вернуться в колхоз. Не предупредили нас о том, что сами пильщики будут возить лес, тогда колхоз выделил бы для этого больше рабочих и лошадей. Инструмент мы получили неточеный. Из-за неорганизованности два дня колхозники ничего не делали.

Это говорит о несерьезном отношении к делу со стороны руководителей райлесхоза.

И. Медведев.

Когда же будет отремонтирован клуб?

Молодежь с. Толмачи по вечерам толпится около клуба, но клуб закрыт на ремонт. Заведующий клубом тов. Соколов в течение двух месяцев обивает пороги президиума и райфо, чтобы получить причитающиеся по смете деньги, но там все еще обещают отпустить средства.

Работой клуба очень мало интересуются районо и райком комсомола. Работники райкома ругают заведующего клубом за то, что не работают кружки, а помочь, создать условия для работы—это не их дело! Работники райкома не бывают в клубе, когда сюда приходит молодежь, и не интересуются тем, как она проводит свободное время. Работники райкома ВЛКСМ появляются в клубе только тогда, когда им понадобится помещение для какого-нибудь совещания.

Работой клуба должны заинтересоваться райисполком и райком партии и организовать дело так, чтобы клуб был отремонтирован к 21-ой годовщине Октября.

И. Тарасов.

Международное обозрение

Окончание. Начало см. на 2 стр.)

в германских военных кругах сообщение о мобилизации английского флота, о частичной мобилизации во Франции, о готовности СССР выполнить свои обязательства по советско-чехословацкому договору о взаимной помощи.

Больше того, мюнхенское соглашение является прямым отражением обострения империалистических противоречий. Как бы ни пытались лондонские и парижские «миротворцы» направить русло агрессии в сторону, выгодную им, она (агрессия) неизменно обращается против них, ибо начавшаяся вторая империалистическая война—это война за передел рынков и колоний, война против так называемых демократических держав. На Дальнем Востоке война Японии в Китае ударяет прямо по интересам Англии и Соединенных Штатов. Интервенция в Испании была затеяна для того, чтобы укрепить там влияние Германии и Италии в ущерб Англии и Франции. Захват Чехословакии означает подрыв безопасности Франции и удар по интересам Англии в Европе, на Балканах и на Ближнем Востоке.

Программа новых захватов, которые планируют агрессоры, еще сильнее ударит по интересам той же Англии и Франции. Уступками агрессорам Англия и Франция ведут к тому, что им придется бороться против наступающих фашистских захватчиков в худших условиях, чем это могло бы быть. Англия и Франция подрывают собственную безопасность, теряют союзников, теряют доверие малых стран.

«...Правящие круги «демократических» государств, особенно же,—правящие консервативные круги Англии ограничиваются политикой уговаривания зарвавшихся фашистских заправил—«не доводить дело до крайности», давая им одновременно понять, что они «вполне понимают» и сочувствуют в основном их реакционно-полицейской политике против рабочего и национально-освободительного движения. Правящие круги Англии держатся здесь приблизительно такой же политики, какой держались при царизме русские либерально-монархические буржуа, которые, боясь «крайностей» царской политики, еще больше боялись народа и перешли в виду этого на политику уговаривания царя,—следовательно, на политику **сговора** с царем против народа. Как известно, либерально-монархическая буржуазия России жестоко поплатилась за такую двойственную политику. Надо полагать, что правящие круги Англии и их друзья во Франции и США тоже получат свое историческое возмездие». («История Всесоюзной Коммунистической партии (большевиков)». Глава XII).

Я. Викторов.

Отличники учебы 8 класса Лихославльской средней школы. НА СНИМКЕ: Тоня Тихомирова и Федя Бахарев.

Передовая школа

В прошлом учебном году Ильинская начальная школа имела стопроцентную успеваемость, была на первом месте в Лихославльском районе. С началом нового учебного года педколлектив решил первенства не уступать и еще лучше организовать учебно-воспитательную работу.

Сейчас в школе уже неплохие показатели, большинство учеников имеют хорошие и отличные оценки.

Как же учителя Ильинской школы добиваются стопроцентной успеваемости? Во-первых, в школе образцово поставлена дисциплина, а это есть залог хорошей учебы. Во-вторых, учителя ежедневно составляют планы уроков, которые проверяет и утверждает заведующая школой тов. Петровская, серьезно готовятся к урокам. Каждый урок, данный учителем, продуман и глубоко разработан.

С первых же дней учебы учителя выявили в своих классах отстающих. На них-то и обращено главное внимание. Вот в 1 классе Коля Сытов слабо усваивает грамоту. С ним учительница Агриппина Васильевна Соловьева ежедневно занимается дополнительно. В 4-м классе у Надежды Федоровны Петровской, ученица П. отстает по русскому языку. Петровская вместе с ней готовится к урокам, дает ей дополнительные упражнения.

Вера Владимировна Богородская тщательно следит не только за грамотностью, но и за каллиграфией и за чистотой тетрадей. Ученица М. без одной ошибки написала работу, но с помарками. Учительница снизила за это оценку и вложила в тетрадь девочки маленькую записочку: «Не делай помарок, я тебе за это снизила оценку».

— Ребята очень любят,— говорит Вера Владимировна, — когда я им кладу в тетради записочки с указанием ошибок и т. п.

Педколлектив Ильинской школы работает дружно, сплоченно, учителя помогают друг другу. Благодаря такой работе школа добивается стопроцентной успеваемости.

В Ильинской школе хорошо поставлена и воспитательная работа. Ребят повседневно приучают к аккуратности, дисциплинированности, чистоте, порядку. И вот результат. В двух небольших классах, где в две смены учится сто ребят, абсолютная чистота. Вы не увидите ни одной царапинки на стене или партах, ни одного чернильного пятнышка. На цветах, расставленных по окнам, нет ни одного поврежденного учениками листочка. Ребята не имеют понятия о том, как можно притти в школу без носового платка, в грязных ботинках или не выполнив домашнего задания. Опоздания, прогулы без уважительных причин в школе — редкое явление. Успехов учителя добились благодаря упорной, повседневной воспитательной работе, которую они ведут с детьми не только в школе, но и вне ее.

Все три учителя много внимания уделяют первому классу. Малыши, придя в школу, с первых дней привыкают ценить и беречь школьное имущество, привыкают к исполнительности и аккуратности.

В воспитании детей учителям помогают родители. Они чутко относятся к требованиям, которые пред'являет учительница к их ребенку и к ним самим.

В Пятнихинской и Лазаревской начальных школах, входящих в одно кустовое методическое об'единение, есть молодые учителя, которым учителя Ильинской школы оказывают большую помощь. Петровская присутствует на уроках молодых учителей Лазаревской школы Петровой и Евдокимовой, помогая своими замечаниями об этих уроках, о планах уроков, советами. Молодой учительнице Евдокимовой помогает Богородская (учительница Ильинской школы).

Петровская руководит кустовым методическим об'единением. Недавно по инициативе молодых учителей на кустовом методическом об'единении был поставлен доклад об аналитико-синтетическом методе обучения. После доклада Петровская проверила, как этот метод претворяется в жизнь в кусте.

В Лазаревской школе учителя на уроках математики недостаточно практиковали решение задач, ограничиваясь больше примерами. Этот вопрос был поставлен на обсуждение методического совещания. Работа Лазаревской школы была подвергнута критике со стороны учителей.

Так учителя-отличники Ильинской начальной школы борются за стопроцентную успеваемость не только у себя в школе, но и помогают соседним школам в учебной и воспитательной работе.

Р. Горская.

Забытый участок

По данным инспектора гороно Лесовникова в 14 предприятиях Лихославля имеется 184 малограмотных и 36 неграмотных. Конечно, эти сведения далеко не точны. Точных данных вы не получите ни у Лесовникова, ни в горono, ни в окроно.

Лесовникова винить в этом не приходится, человек он энергичный, горячо взялся за работу, но используют его неправильно. Числится он инспектором по школам взрослых, а распоряжаются им все, кому не лень и для любых надобностей. Зав. окроно Краснов закрепил его за стройкой детского дома. Здесь он и работает в качестве... прораба. А недавно Краснов послал Лесовникова в Великие Луки как агента по доставке стройматериала в Лихославль. Ясно, что при таком руководстве Лесовников не может наладить работу школ.

И вот прошел уже месяц с начала учебного года, но ни одна школа в Лихославле нормально не работает. В трикотажной артели «Коллективный труд» из 70 записавшихся посещают школу только 6—7 человек. Здесь же имеется школа повышенного типа, но она также не занимается. Руководители артели недавно назвали эту школу стахановской, но посещаемость от этого не улучшилась. А все дело в том, что люди работают в разных сменах. Парторг тов. Анашкин все собирается поставить этот вопрос на обсуждение правления артели, да никак не соберется.

Не лучше дело обстоит и в артели химпроизводства. Педагог Любостратова регулярно приходит на занятия, но застает только 5—6 учащихся из десяти. Такое же положение и на других предприятиях, однако профсоюзные организации ничего не сделали для того, чтобы школы работали нормально. Между тем, желание учиться у людей есть, нужно только создать им условия для учебы.

А. Ширшиков.

Союзнойлойн Республикойн Столицат

МИНСКА

Западнойлла ранналла чуть всхолмленнойлла советскойн Белоруссиян равниналла левäхÿттиäчченнÿзиллä суолойлла и мечиллä кескессä сейзов линна — Белорусскойн Советскойн Социалистическойн Республикан столица—Минска.

Центральнойлла Минскан площадилла, миссä нÿт сейзов БССР Правительстван грандиозной Коди, виэлä ÿлен эй аммуйн юттиэчеттых жалкойт лачугат и хибаркат. Тämä оли ванхан Минскан, бывшойн русскойн царскойн империян эй суврен губернскойн линнан, центран «еврейскойда оседлостиэ», ихо.

Вайн в результате Великойн Октябрьскойн Социалистическойн Революциян войтандуа белорусской рахвас энзимен историясса получчи оман государственностин и заводи уввен эпохан омасса äйяигäхизесса историясса.

Куоттелиэчиэн лäпехÿттиä белорусскойн рахвахан революционнойда движениюа, хäнех, куйн звиэревдÿннÿт койрат, луоттуачеттых германскойт и польскойт империалистат.

1918 вуодена Минска переживайччи германскойн оккупациян, а 1919—20 в. в.—польскойн. Средневековьян ужасойлла олдих овеянной нämä вуввет. Хейдä никонза эй унахета нÿт свободнойн и озаккахан советскойн Белоруссиян руадая рахвас.

Белорусской рахвас величайшойн новзеннан ке автой героическойлла Краснойлла Армиялла хäнен борьбасса против хищнойлойда захватчиккойда.

11-на июляна 1920 вуотта 27-н Омскойн Краснознамённойн итальянскойн пролетариатан нимиэ дивизиян чуастит боюн ке отеттых Минскан. Ожесточённойлойсса боюлойсса белополякойн ке 27-н дивизиян чуастит отеттых пленах 85.000 польскойда салдаттуа и офицеруа, захватиттых 35,3 орудиюа, 12.269 пулемёттуа, 15 бронепоиэздуа, 533 паравозуа, энäммäн 12.000 вагонуа, колме пуолен ке миллионуа снарюадуа, какситойста миллионуа патронуа и äйян тойста.

Разгрома белопольскойлойда интервентойда оли организуйду—Владимир Ильичан Ленинан заданню мÿётен—товарищалла Сталиналла. Непосредственнойда участию тäссä разгромасса принимайччи ÿкси парахиста советскойн рахвахан пойиста, верной Ленинан и Сталинан соратникка—Серго Орджоникидзе.

Разрушитту и полтетту белопольскойлойлла извергойлла Минска энäммäльди походи развалинойх, чем элäвäх линнах. И вайн благодаря советскойда влуастиэ великойн русскойн рахвахан веллихизен авун вуох, хиäн уввестах казво, луени и бойко лäкси горах. Нÿт Минскасса он энäмби кахта садуа тухаттуа элäнä.

Нÿгÿне линнан центра он расположиэчен вäхäстä рандах эндизестä, сиэлä, миссä сейзов ÿкситойстаэтажахине Правительстван Коди. Хäнессä помещайччиэчетах высшойт правительственнойт Белорусскойн республикан учрежденият.

Правительстван Коин иэссä—сувры бронзовойн Ленинан монумента.

Минскан исторической достопримечательности—ÿксиэтажахине зеленяне кодине Советскойлла увличалла. Тäссä кодизесса 1898 вуодена оли Российскойн социал-демократическойн рабочойн партиян (РСДРП) энзимäне с'иэзда.

Минска—ÿкси крупнейшойлойста индустриальнойлойста советскойн Белоруссиян центройста. Линнасса он энäмби 30 тухаттуа рабочойда 1930 рабочойн нейччи 1912 вуодена.

Бывшойлойн убогойлойн, запуститтулойн линнан окрайнойн сиялла, кабакойн и пустырилойн сиялла великойлойн сталинскойлойн пятилеткойн вуозилойсса казветтых фуабрикат и заводат—подлинной социалистической индустриян гигантат. Хиäн лувусса—станкостроительнойт заводат Ворошилован нимиэ и Кирован нимиэ. Хÿö освоиттых выпускан сложнойлойда станкойда увзиэ реконструкциäйда. Минскасса оллах мощнойт швейнойн, нахка-яллачин, пищевойн промышленностин предприятият. Кондитерской фуабрикка «Коммунарка» омуа оборудованиюн мÿётен он ÿкси парахиста Советскойсса Союзасса.

«Миэ олен нищенскойста перехестä, юттиэченнун пиккаразесса лачугасса Минскан задворкойсса, подвуаласса, иккунойн ке сточнойх конуавах Немигах пäйть,—муйссуттелов инциатора стахановскойда движениюа Белоруссиясса Гирш Скобло-рабочой—Л. М. Кагановичан нимиэ яллачи фуабрикан стахановца. Кевиäллä Немига тäвттиäчи вееллä и заливайччи омилла нечистотойлла миäн скуднойда лачугуа. Пиди ÿхессä чибан ке и кайкен перехен ке переселяйччиэчиэ миäн хибаркан катокселла, миссä и элиä неделилöйн.

Нÿт Немига он завалитту. Ÿхессä хäнен ке он завалитту ванха элäндä, редукас, куйн сточной конуава».

Минскан Красноармейскойлла увличалла сейзотах уввет строитуот яльгимäзинä вуозилойна монументальнойт зданият: Краснойн Армиян Коди, здания, кумбазесса помещайччиэчов ЦК КП(б)Б и Белоруской государственной библиотекка. Линнан замечательнойлойн зданиäйн лугух принадлежив пионеройн и октябрятойн Дворца.

Белорусской государственной библиотекка количествуа мÿётен книйгуа — хейдä он энäмби сейчендä пуолен ке миллионуа—ценностиэ и подборуа мÿётен занимайччов колматта сиюа Советскойн Союзан государственнойлойн библиотекойн кескессä.

Белорусской Академия наук, Белорусской государственной консерватория, исследовательскойт и научнойт институтат, какси драматическойда театруа — Белорусской и Еврейской, театра оперы и балета, театра юннойда зрителюа—кайкки нämä оллах луайтту советскойн влуастин вуозилойсса сиэлä, миссä оли провинциальной линна и миссä белорусскойн и еврейскойн рахвахан киэли презирайччиэчи и оли запрещённой.

Царской правительства отклоняйччи кайки населениян ходатайстват авуандах нäх Минскасса университеттуа. Хäн оли аватту вайн советскойн влуастин айгах.

Мäнов лопнух строительства БССР грандиознойда государственнойда театруа оперы и балета (1500 сиях варойн) яльгимäстä театральнойн техникан сануа мÿётен.

Туханзиэ брихойда и тÿттöлöйдä туллах Минсках, чтобы получчиэ высшой образования омалла роднойлла киэлеллä какситойстасса высшойлойсса учебнойлойсса заведениäйсса, каксикÿммендä вийессä техникумасса и рабфакойсса. Октябрьскойх революциях суатен эй вайн Минскасса, но и кайкесса Белоруссиясса эвлун ни ÿхтä высшойда учебнойда заведениюа.

Энäмби 30 тухаттуа опастуюа опастув 45 минскан школисса.

Минскан линналане бюджетта 11.837 тухатаста рубляста 1931 вуодена казво 62.503 тухаттах рублях суатен тäнä вуодена.

Тойзесса пятилеткасса Минскасса он строитту 300 садуа кодиэ общойн элäндä площадин ке 90 тухаттуа квадратнойда метруа. Советскойн влуастин айгах линнасса он строитту трамвай, проведитту везипровода и канализация.

Линна айвин левенев. Пригороднойт мечäт мäннäх линнан чертах и луадиэчетах паркойкси. Бывшой Комаровской меччä ё ÿхтевдÿ линнан ке. Тäссä заводиэчов Пушкинской проспекта. Тäссä районасса казветтых политехническойн институтан, университетскойлойн клиникойн, печатти Коин, школийн зданият, элäндä коит. Строиэчетах уввет зданият Академии наук.

Лютойт рахвахан врагат—троцкистско-бухаринскойт и буржуазнонационалистическойт фашизман агентат куотелиэчеттых сорвиэ БССР-сса социалистическойн строительстван, сорвиэ Минскан реконструкциюа, мÿввä советскойда Белоруссиюа польскойлойлла и германскойлойлла фашистойлла. Эй вийдин, эй удайччиэчен! Доблестной советской разведка, опирайччиэчиэн левейн руадая рахвахин массойн поддержках, авай подлойлойн рахвахан врагойн замыслат, уничтожи хиäн основнойт пезот.

* * *

Минскаста эй эдäхäнä оле граниччах суатен. Советскойн Белоруссиян—могучойн Советскойн Союзан неот'емлимойн составнойн чуастин руадая рахвас оллах палават социалистическойн родинан патриотат. Хÿö зорко следитäх фашистскойлойн агрессорейн антисоветскойлойлла проискойлла яллесте, луагерисса кумбазин он и панской Польша. Минскан руадая рахвас, куйн и кайкен БССР-н руадая рахвас, оллах валмехет энзимäстä большевистскойн партиян и советскойн правительствам кучундуа мÿётен сейзавдуо оружиян ке кäзиссä защиттимах священнойлойда великойн Советскойн Союзан рубежойда.

(ТАСС).

Борьба за единство демократических сил в Чехословакии

Угроза ликвидации демократических свобод и установления фашистского режима в Чехословакии, к чему стремится поддерживаемая Гитлером внутренняя реакция, вызвали среди рабочих масс Чехословакии широкое движение за создание единого фронта для борьбы с фашизмом. На заводе фирмы „Отто" в Раковице (Моравия) рабочие члены партии социал-демократов, чешских социалистов и коммунистической партии вынесли решение, в котором потребовали от центральных комитетов своих партий создания единой рабочей партии, способной в нынешней тяжелой обстановке защитить интересы трудящихся масс Чехословакии. Такое же решение вынесли и рабочие в ряде других городов.

Все это, как нельзя лучше свидетельствует о том, что передовая часть рабочего класса хорошо уяснила себе серьезность создавшегося положения и горячо откликнулась на призыв компартии Чехословакии о создании единого фронта борьбы против фашистской угрозы.

(ТАСС).

РЕАКЦИОННЫЕ МЕРОПРИЯТИЯ СЛОВАЦКОГО ПРАВИТЕЛЬСТВА

Как сообщают из Братиславы (главный город Словакии), словацкое правительство приняло решение о запрещении собраний, митингов и демонстраций. Все рестораны, кафе и т. п. должны закрываться не позже 7 часов вечера. В ряде городов появление на улице после 8 часов вечера запрещено. Созданные словацкой клерикальной партией штурмовые отряды („гвардия Глинки") бесчинствуют, производят обыски в квартирах коммунистов и т. п.

Одновременно имеются сведения о том, что в ряде городов Словакии возникли забастовки протеста против запрещения деятельности компартии.

(ТАСС).

ВЫСЕЛЕНИЕ ЧЕХОСЛОВАЦКИХ ГРАЖДАН ИЗ ЗАХВАЧЕННЫХ ПОЛЬШЕЙ РАЙОНОВ

Польские власти начали насильственное выселение чехословацких граждан из захваченных польскими войсками районов Тешинской (чехословацкой) Силезии. Как сообщает польская печать, в Силезии издано распоряжение, предписывающее всем чехословацким гражданам «покинуть до 1 ноября территорию Польши».

(ТАСС).

НОВЫЕ ТРЕБОВАНИЯ ПОЛЬСКИХ ФАШИСТОВ

Не удовлетворяясь захватом районов Тешинской (чехословацкой) Силезии, польские фашисты выдвигают сейчас ряд новых требований. Газета «Вечур Варшавский» пишет, что в настоящий момент речь идет о присоединении к Польше еще 2.400 квадратных километров чехословацкой территории с населением в 120 тысяч человек. Газета в развязном тоне добавляет, что эта территория в три раза больше уже захваченной Польшей Тешинской (чехословацкой) Силезии.

(ТАСС).

НА ФРОНТАХ В ИСПАНИИ

На восточном фронте 11 октября мятежники продолжали атаки на республиканские позиции в районе Колль дель Косо. Эти атаки были полностью отражены республиканскими войсками.

Республиканская артиллерия бомбардировала два отряда пехоты мятежников, нанеся им чувствительные потери.

На центральном фронте на горных позициях к северо западу от Мадрида республиканские части продвинулись более чем на 500 метров в направлении к северу от селения Гвадаррама.

На других фронтах положение без перемен.

(ТАСС).

ВОЕННЫЕ ДЕЙСТВИЯ В КИТАЕ

В Центральном Китае на шоссе Лучжоу—Синьян японцы ведут наступление на железно-дорожный пункт Синьян.

На линии Цзюцзян—Наньчан китайские войска после ожесточенного боя оставили Икоу.

Юго-восточнее Гуанчжоу идут ожесточенные бои. Японцы применяют артиллерийские химические снаряды.

В Северном Китае в провинции Шаньдун регулярные китайские части совместно с партизанами заняли два города на Тяньцзинь-Пукоуской железной дороге.

В северо-западной части провинции Хэнань японцы за последние три месяца в боях с китайцами потеряли убитыми и ранеными 20.689 человек.

В Южном Китае 12 октября японцы высадили большой десант в заливе Биас, северо-восточнее Гонконга. Китайская печать сообщает, что в настоящее время к северу от залива Биас идут бои. Полагают, что японцы намереваются дойти до Вэйчжоу (западнее Пиншаня), а затем повернуть на запад в сторону Кантон-Коулунской железной дороги с целью прервать по ней сообщение.

(ТАСС).

Подготовка новой экспедиции Берда на Южный полюс

ЖЕНЕВА, 11 октября. «Нейе цюрхер цейтунг» публикует статью, посвященную подготовке известным американским исследователем Бердом новой экспедиции на Южный полюс. Новую экспедицию на Южный полюс, по словам газеты, Берд предпримет на двух специально строящихся для этой цели танках. В этих танках будут устроены не только помещения для пребывания в них участников экспедиции, но и оборудованные по последнему слову науки лаборатории. В одном из танков будут расположены: силовая станция, приспособление для ломки льда, а также радиостанция. В передней их части устраиваются специальные гусеничные колеса для испытания крепости льда. В случае образования во льду трещин, танки смогут быть переброшены через трещины посредством специальных металлических мостков. Танки будут сопровождаться двумя автожирами. Строительство танков ведется сейчас в Бостоне.

По словам газеты, основной целью новой экспедиции Берда явится исследование возможности использования южно - полярного континента в промышленных целях. Напоминая о том, что уже во время своей последней экспедиции Берд обнаружил наличие на Южном полюсе угольных пластов, газета пишет: «Исследования Берда будут, возможно, иметь своим результатом открытие огромных богатств. Все геологи сходятся на том, что под льдом находятся богатые минеральные залежи. Многие ученые убеждены также в том, что эти залежи содержат в себе большие количества золота. Возможность открытия новых источников золота делает экспедицию особенно заманчивой. Если экспедиции действительно удастся открыть наличие минеральных пластов, то одной из ее научных задач явится определение способов эксплоатации этих богатств». Огромное внимание экспедиция уделит также научному исследованию вопроса о значении Южного полюса для климата всего южного полушария.

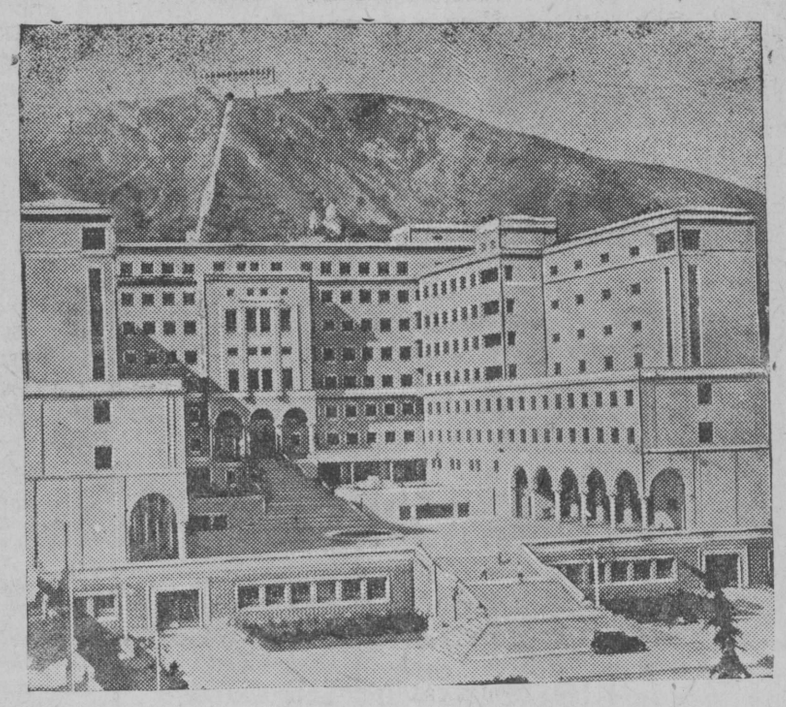

ПО ГОРОДАМ СОВЕТСКОГО СОЮЗА

НА СНИМКЕ: дворец правительства Грузинской ССР в Тбилиси.

Союзфото.

ПАМЯТНИК А. М. ГОРЬКОМУ В г. ГОРЬКОМ

ГОРЬКИЙ, 11 октября. Окончательно определено место для установки памятника А. М. Горькому. Это — территория бывшего восточного базара в верхней части окского откоса. Памятник хорошо будет виден со всей заречной стороны и значительной части нагорной половины города. Еще издали его увидят пассажиры теплоходов, идущих по Волге. От моста через реку Оку до памятника будет сооружена большая красивая лестница, а к главной артерии города — проложена прямая улица.

ПОДГОТОВКА ПРАЗДНОВАНИЯ 125-ЛЕТИЯ СО ДНЯ РОЖДЕНИЯ Т. Г. ШЕВЧЕНКО

Президиум Академии наук СССР принял решение об участии в праздновании 125-летия со дня рождения Т. Г. Шевченко. Институт литературы академии совместно с Украинским институтом литературы имени Шевченко подготовляют издания сборника русских повестей Шевченко. В дни юбилея Академия наук организует совместно с Союзом советских писателей торжественное заседание, на котором будут зачитаны три доклада на темы: «Шевченко и его время», «Жизнь и творчество Шевченко», «Шевченко и великие революционеры-демократы».

Предполагается организовать в Москве выставку, посвященную великому украинскому поэту.

ЖЕЛЕЗНОДОРОЖНЫЙ ТРАНСПОРТ В СЕНТЯБРЕ

Подведены итоги работы железнодорожного транспорта Союза за сентябрь. Среднесуточная погрузка составила 94.621 вагон—98,6 процента плана, среднесуточная выгрузка — 94.636 вагонов — 97,3 процента плана.

КИНОФИЛЬМ О СОБЫТИЯХ В РАЙОНЕ ОЗ. ХАСАН

Хабаровская студия кинохроники заканчивает работу над производством звукового фильма «На защите родины». Фильм расскажет о событиях в районе озера Хасан, о мужестве бойцов-дальневосточников.

УРАЛЬСКИЙ ФОЛЬКЛОР

СВЕРДЛОВСК, 10 октября. Областной Дом народного творчества собирает уральский фольклор. Уже собрано более 100 песен, 35 сказов и сказок, 600 частушек. На одном из лесоучастков в районе гор. Надеждинска записана «Былина о Ворошилове». Колхозник Ирбитского района Мельников сложил песню о событиях у озера Хасан.

Записано также много веселых колхозных песен: «На колхозном огороде», «Колхозная хоровая» и другие.

Осваивают производство строительных и драночных гвоздей

УДОМЛЯ, 10 октября. (ОблТАСС). Кустарно промысловая артель им. Гусева по праву считается передовой в области. Под руководством председателя артели тов. Романова, по его чертежам, собственными силами изготовлены станки по производству гвоздей.

За сентябрь артель выпустила для широкого потребления 25 тонн строительных гвоздей. Гвозди изготовляются из котельных обрезков.

Сейчас артель приступила к изготовлению драночных гвоздей, в которых нуждаются колхозы и колхозники.

Коротко

*** 12 октября ледокол «Иосиф Сталин», покинул остров Диксон и взял курс на Мурманск.

*** С самой весны ведутся работы по нарезке лесных угодий колхозам Архангельской области. К 1 октября колхозы Холмогорского, Березниковского и других районов получили 511 тысяч 760 гектаров леса. Всего на вечное пользование 2.142 колхоза области получат 671 тысячу гектаров лесных площадей.

*** 12 октября в Батуми проведен большой общегородской военизированный поход в противогазах по маршруту Батуми—нефтеперегонный завод (5 километров). В походе приняли участие 8 тысяч рабочих, служащих и инженерно-технических работников города. Поход посвящен 20-летию Ленинско-Сталинского комсомола.

*** 11 октября в Коми АССР повсеместно начался обильный снегопад. Толщина снежного покрова в столице республики —Сыктывкаре— достигает 20—30 сантиметров.

(ТАСС).

Наука и техника

Машина, делающая клише

Нынешний способ изготовления клише для печатания всякого рода иллюстраций технически крайне сложен, требует большого количества различных материалов и, главное, много времени.

7 октября в помещении Научно-Исследовательского института полиграфической и издательской техники состоялось испытание модели фото-гравировальной машины, изготовляющей клише механическим путем.

Машина сконструирована сотрудником института т. Н. Толмачевым. К одному из барабанов ее прикрепляется фотография или рисунок, с которого надо изготовить клише. При помощи фотоэлемента изображение передается на механизм, соединенный с особым резцом. Резец наносит все детали рисунка или фотографии на металлическую пластинку, которая вращается на другом барабане, и получается клише.

Испытания модели новой машины, происходившие в присутствии специалистов, представителей полиграфической промышленности и машиностроения, дали положительные результаты. Машина тов. Толмачева сулит произвести целую революцию в цинкографском деле. Она позволит изготовлять обычные клише в несколько минут вместо 2—3 часов.

Оборонная работа в колхозах

Трудящиеся Максатихинского района проявляют большой интерес к оборонной работе.

Только за август и сентябрь в члены Осоавиахима вступили 263 человека. Большинство из них колхозники. В колхозе „Светлый путь", Дымцевского сельсовета, вступило 17 колхозников. Организация при Кострецкой НСШ выросла до 27 членов. Пионеры и школьники с большим желанием изучают винтовку и противогаз. За 2 месяца создано 8 новых организаций.

По инициативе активиста оборонной работы комсомольца тов. Озерова, в колхозе „Коммунар", Васютинского сельсовета, 10 колхозников изучили винтовку и противогаз.

КРОСС ИМЕНИ ВОРОШИЛОВА

12 октября в Лихославле был проведен традиционный осенний кросс имени тов. Ворошилова. В нем принимало участие 40 человек —от спортивных обществ и коллективов.

В беге на 500 метров лучшее время среди женщин оказали физкультурницы общества „Спартак" Н. Воропаева и А. Румянова. В беге мужчин на 1000 метров первым пришел физкультурник общества „Спартак" Трофимов и вторым Козлов (педучилище).

Впервые выступало организованное в Лихославле отделение общества „Динамо". В беге на 5 тысяч метров первое место занял тов. Соколов („Динамо"), второе—Егоров („Спартак").

Нужно отметить, что профсоюзные и комсомольские организации в этом массовом мероприятии не приняли участия. Мало выставили участников спортобщество „Учитель" (13 чел.), общество „Колос" (участвовал один человек). Инструктор физкультуры средней школы №7 тов. Артемовский подготовил только одного (одного!) участника вместо обещанных 40.

Лучше подготовилось общество „Спартак" (инструктор тов. Киселева). Она для участия в кроссе организовала две команды девушек. Все они были подготовлены и вышли на соревнования в спортивной одежде.

А. Петров.

РАСТУТ БЕЛЫЕ ГРИБЫ

МАКСАТИХА. В связи с засушливым жарким летом в лесах Максатихинского района полное лето не было грибов. После прошедших нескольких дождей в октябре появились маслята и белые грибы. Жители поселка Максатиха собирают полные корзины грибов, преимущественно белых.

Появились грибы в продаже на базаре.

Немногие старики помнят, чтобы в октябре росли белые грибы.

А. Пожарков.

ПРОИСШЕСТВИЯ

Вор в трикотажной артели. Гражданин Кулагин Алексей Евдокимович, работая в Лихославльской трикотажной мастерской в должности старшего монтера, систематически занимался хищением готовой продукции. В августе им похищено джемперов и чулок на 174 рубля. 6 октября он похитил 10 пар дамских чулок.

Уголовным розыском Кулагин арестован. При обыске у него обнаружено 3 чистых бланка со штампами и печатями — 2 бланка заводского райкома ВЛКСМ и один Узбекского трактороцентра. Кулагин 1904 года рождения, уроженец города Калинина, неоднократно судился за кражи, незаконное ношение ордена Красного Знамени и другие преступления. Из города Калинина выслан в административном порядке.

Ведется дальнейшее следствие.

ИЗВЕЩЕНИЕ

17 октября 1938 года, в 10 часов утра, в Доме партактива созывается окружная конференция МОПР с повесткой дня:

1. Доклад о международном положении.
2. отчет о работе МОПР по округу.
3. Выборы пленума окружкома МОПР, ревкомиссии и делегатов на областную конференцию.

Явка делегатов на конференцию обязательна, на время работы конференции они освобождаются от работы на производстве.

ОРГБЮРО МОПР.

Успех кинофильмов „У южных границ" и „Случай на границе"

КАЛАШНИКОВО. 9 октября в клубе Калашниковского стеклозавода демонстрировались фильмы «У южных границ» и «Случай на границе».

Фильмы привлекли массу зрителей. На всех сеансах места были заполнены доотказа.

Перед картинами был показан кино-журнал, отображающий счастливую жизнь наших детей. Каждый кадр содержит привлекательную и многообразную действительность из жизни советской детворы. Во всем многообразии показана Сталинская забота о детях. В киножурнале зрители увидели на экране товарища Сталина, появление которого вызвало в зале гром аплодисментов в зрительном зале.

В картине «У южных границ» показана сила и техника Черноморского флота. Попытка «противника» нанести поражение советскому флоту разбивается о мощь советских кораблей, о слаженность работы всех звеньев флота, четкость и дисциплинированность личного состава.

«Случай на границе» прекрасно рисует преданность и отвагу советских пограничников.

Зрители с огромным интересом и большим напряжением следили за искусством и бесстрашием пограничников, поставивших себе целью захватить живыми зарвавшихся самураев.

Особенно напряженно ждали исхода операции. И вот налетчики захвачены, а подошедшие резервные силы врага разгромлены.

Фильм смотрится с большим интересом и оставляет хорошее впечатление. Уходишь с мыслью о том, что за крепость наших границ можно быть спокойным.

Орлов.

Суд

Растратчик государственных средств

Батанов А., работая в должности киномеханика в Карельском окружном киноуправлении с 15-XII—1937 года по 13-VI—1938 года занимался присвоением доверенных ему государственных средств.

Полученные от киносеансов деньги приходовал в уменьшенных суммах, а разницу оставлял себе. Он присвоил и растратил 1177 рублей 65 копеек.

7 октября, допрошенный на суде Батанов свою вину признал полностью и пояснил, что часть денег израсходовал на угощение своих товарищей, а часть потерял. Суд решил подвергнуть Батанова тюремному заключению на один год и шесть месяцев без поражения в правах и взыскать с него в пользу киноуправления 1177 рублей 65 копеек.

Н. Джузельман.

Ответственный редактор

В. Г. МИХАЙЛОВ.

Лихославльская Р. З. К. „Главмолоко" доводит до сведения все колхозы и колхозников о том, что все молочные заводы

ПОКУПАЮТ МОЛОКО при жирности 3,8=80 коп. литр,
—„— 4,8=1 руб. 01 коп. литр,
—„— 5.5=1 руб. 16 коп. литр.

Из проданный литр молока выдается 400 грамм жмыха.

ПРОДАВАЙТЕ МОЛОКО, КОРМИТЕ СКОТ ЖМЫХОМ, ПОВЫШАЙТЕ УДОЙНОСТЬ СКОТА!

„Главмолоко".

Похищено удостоверение, выданное взамен паспорта калининским вторым паровозным отделением хозяйства Окт. жел. дор. за № 05022 на имя Роккина Михаила Ивановича.

Считать недействительным.

Задержан жеребенок сосун, кобылка серой масти.

Обращаться в колхоз „Красное Калейкино", Вышковского сельсовета, Лихославльского района.

Пропала лошадь, кобыла, чалой масти, на лбу белое пятно.

Знающим сообщить: город Лихославль, Союзутиль.

Уполномоченный облита № В—1

ТЕЛЕФОНЫ РЕДАКЦИИ И ИЗДАТЕЛЬСТВА (город Лихославль, Советская ул. № 36), Отв. редактор—71, зам. отв. редактора—1-22, отв. секретарь—1-58, партийный отдел—1-99, сельскохозяйственный—1-44, советский и культурно-бытовой отделы—68, отдел информации и массовый—80, зав. издательством—53, типография—7

Типография газеты «Карельская правда», г. Лихославль, Советская ул. 41 Зак. 1351 Тираж 6700 экз.