Пролетарии всех стран, соединяйтесь! Кайкен муаилман пролетарийт, ухтевдуккиа!

КАРЕЛЬСКАЯ ПРАВДА
Карьелан

ОРГАН КАРЕЛЬСКОГО ОКРУЖКОМА ВКП(б), ОРГКОМИТЕТА СОВЕТОВ КАЛИНИНСКОГО ОБЛИСПОЛКОМА ПО КАРЕЛЬСКОМУ НАЦИОНАЛЬНОМУ ОКРУГУ и ЛИХОСЛАВЛЬСКОГО РК ВКП(б).

№ 24 (448) | 30 января 1939 года, понедельник | Цена 10 коп.

СЕГОДНЯ В НОМЕРЕ:

Передовая: ВОСЕМНАДЦАТЫЙ С'ЕЗД ВКП(б).

Навстречу XVIII с'езду ВКП(б) (1 стр.).

Партийная жизнь: П. Жуков—Привить молодежи вкус к самостоятельной учебе. **И. Губарев**—Помочь новым комсомольским кадрам (2 стр.).

Обзор печати. Хорошая работа редколлегии стенгазеты (2 стр.).

А. Кондрашов—Смотр художественной самодеятельности в Толмачах (2 стр.).

Ремонт тракторов (3 стр.).

Письма в редакцию (3 стр.).

А. Орлов—Оздоровить руководство колхоза (3 стр.).

В. Чегин—Сделать колхозный сад доходным (на карельском языке) (3 стр.).

Акад. **И. В. Якушкин**—Сельскохозяйственная наука на под'еме (3 стр.).

Навстречу XVIII с'езду партии (4 стр.).

На международные темы: Политика Чемберлена и борьба за единый фронт в Англии (4 стр.).

Международная и внутренняя информации (4 стр.).

Восемнадцатый с'езд ВКП(б)

Опубликованное вчера в «Прав- решение Пленума Центрального Комитета ВКП(б) о сроке созыв и порядке дня очередного XVIII да партии говорит о большом, менательном событии в жизни й нашей партии, всего советского народа.

Пять лет прошло со времени ыдущего XVII с'езда ВКП(б). надцатый с'езд, собравшийся январе 1934 года, «подвел итог те партии за истекший период, отметил решающие успехи ализма во всех отраслях хозяйства и культуры и установил, генеральная линия партии пола по всей линии. XVII с'езд тии вошел в историю, как зд победителей» («Краткий истории ВКП(б)»).

Истекшее пятилетие прошло знаменем героической борьбы ящихся нашей родины за нейшие, еще более грандиозные, успехи социализма, и эта ба увенчалась триумфом марксизма - ленинизма, невиданным жеством партии Ленина — Сталина, приведшей наш народ к мирно - историческим победам. чественное здание социализма двигнуто в нашей стране, оно стало перед всем миром как ий светоч, как маяк для всех тенных! Социализм, о котором мечтали поколения, вошел в советского народа, он стал ствительностью, он пронизал ю нашу жизнь. СССР вступил в ую полосу развития. XVIII ВКП(б) Советский Союз ечает, идя на всех парах к мунизму!

Годы, отделяющие нас от XVII да, наполнены огромными событиями, славными делами, замечательными подвигами большевиков партийных и непартийных. но сплоченный вокруг товарища Сталина, твердо и непоколебимо идет наш народ по ленинскому пути. Твердо и непоколебимо ведет его партия Ленина Сталина, партия, вооруженная волюционной теорией, сильная ством своих рядов, закаленная в боях, мудрая опытом, бесстрашная в борьбе. Нет той крепости, которую не взяли бы большевики, нет тех препятствий, перед которыми они бы отступили!

XVII с'езд партии собирался вале второй пятилетки. Предстояла колоссальная работа, имевшая огромное историческое значение. Нужно было провести полное ническое перевооружение всех раслей промышленности, значительно увеличить промышленную продукцию, завершить в основном ализацию сельского хозяйства, ить оборонную мощь страны. ая техника требовала обученных кадров для достижения все е высокой производительности труда.

Под руководством Сталинского Центрального Комитета наша партия успешно справилась с этими задачами. Второй пятилетний план выполнен полностью, как и перв. По уровню валовой продукции промышленности СССР занял ое место в Европе и второе в ре. Нет теперь таких машин, рых мы не смогли бы производить сами, на заводах СССР. По ностроению, — а это ключ реконструкции всех других отраслей промышленности, — мы маем первое место в Европе рое в мире. По производству троэнергии, чугуна СССР выша второе место в Европе и третье в мире. Задача — догнать и перегнать передовые в нико - экономическом отношении капиталистические государства — решается успешно и наверное будет решена. Удельный вес алистических форм хозяйства ем народном доходе составляет теперь 99,1 проц., в валовой продукции всей промышленности — 99,8 проц., в валовой продукции всего сельского хозяйства— 98,6 проц. и в розничном товарообороте — 100 проц. Вот незыблемая основа наших побед, вот что дает нам уверенность в борьбе! Заботами товарища Сталина СССР стал могучей социалистической державой, страна одета в броню, о которую обломают себе зубы фашистские псы.

Только в нашей стране, и только на основе побед социализма могло возникнуть могучее стахановское движение, подготовляющее условия для перехода от социализма к коммунизму. Стахановское движение явилось ярким выражением того, что наша революция дала народу не только политическую свободу, но и материальные условия для зажиточной жизни.

Огромные изменения произошли и в сельском хозяйстве. К моменту XVII с'езда в МТС и совхозах насчитывалось 204.000 тракторов. Теперь их стало уже свыше 500.000! Комбайнов в МТС тогда было 11,5 тыс., а сейчас имеется 150 тысяч комбайнов. 7—8 миллиардов пудов зерна — это уже реальность ближайшего года — двух. Вместе с кулацкой кабалой канули в вечность бедность и нищета в деревне. Колхозное крестьянство уверенно идет к зажиточной жизни, колхозы стали для крестьянина близкими, родными. На примере победы колхозного строя можно видеть величайшую жизненную силу марксизма-ленинизма. Партия победно осуществила сталинский план коллективизации потому, что она руководствовалась передовой революционной теорией, она смело взялась за это беспримерное революционное преобразование, была уверена в победе и победила.

Грандиозные победы социалистической экономики за истекшее пятилетие достигнуты в то время, когда за рубежами нашей родины, в странах капитализма, промышленность и сельское хозяйство вновь, после небольшой передышки, содрогаются в тисках экономического кризиса. Неуклонный, непрерывный рост промышленности и сельского хозяйства у нас, в стране социализма, падение промышленной продукции и продукции сельского хозяйства в странах капитализма — таков итог соревнования двух систем.

Прошедшее после XVII с'езда пятилетие было периодом дальнейшего расцвета социалистической культуры, искусства, науки. СССР стал страной самой передовой культуры. Строительство тысяч новых школ, высших учебных заведений, театров и клубов, невиданные тиражи газет и книг — вот чем характерен этот период для культурного под'ема, подлинной культурной революции, происходящей в нашей стране. Выборы в Академию наук, десятки различных научных с'ездов, конференций, конгрессов, происходящих в нашей стране, триумфальные поездки людей советского искусства за границу и много, много других фактов показывают перед всем миром, какого высокого уровня достигла культура в в СССР. И это в то время, как в странах капитализма закрываются университеты, театры, школы, а в странах фашизма на кострах сжигаются произведения лучших умов человечества. У нас — расцвет науки, культуры, искусства, у них — невежество, варварство, вандализм.

Крупнейшим событием истекшего периода, итогом пройденного пути явилось всенародное обсуждение и принятие Сталинской Конституции, на страницах которой записано то, что уже прочно завоевано, что стало достоянием народа. Сталинская Конституция — это золотая книга побед социализма. В этой книге народ запечатлел свои великие права, добытые в титанической борьбе с силами старого мира.

«VIII с'езд Советов единодушно одобрил и утвердил проект новой Конституции СССР.

Страна Советов получила, таким образом, новую Конституцию, Конституцию победы социализма и рабоче - крестьянской демократии.

Тем самым Конституция закрепила тот всемирно-исторический факт, что СССР вступил в новую полосу развития, в полосу завершения строительства социалистического общества и постепенного перехода к коммунистическому обществу, где руководящим началом общественной жизни должен быть коммунистический принцип: «От каждого — по его способностям, каждому — по его потребностям». («Краткий курс истории ВКП(б)»).

С принятием Конституции еще более окрепла советская государственность, основанная на дружбе народов, на активном участии каждого гражданина в управлении государством. Советский государственный корабль уверенно идет по ленинско-сталинскому курсу— к коммунизму.

В Сталинской Конституции отражен тот всемирно-исторического значения факт, что стираются классовые грани между трудящимися СССР, исчезает старая классовая исключительность, падают и стираются экономические и политические противоречия между рабочими, крестьянами и интеллигенцией. Все это создало основу морально-политического единства народа, которое с особой силой выявилось в дни выборов в Верховный Совет СССР и в Верховные Советы Союзных и Автономных Республик. Голосуя за кандидатов блока коммунистов и беспартийных, граждане нашей родины голосовали за политику большевистской партии, за Сталина, за коммунизм.

«Морально - политическое единство народа в нашей стране, — говорил товарищ Молотов в докладе, посвященном двадцатилетию Октябрьской революции, имеет и свое живое воплощение. У нас есть имя, которое стало символом побед социализма. Это имя вместе с тем символ морального и политического единства советского народа. Вы знаете, что это имя — Сталин!»

Морально - политическое единство советского народа со всей силой сказалось и в той единодушной поддержке, которую оказали трудящиеся нашей партии в борьбе со злейшими врагами народа — троцкистско-бухаринскими шпионами и убийцами.

На XVII с'езде партии товарищ Сталин предупреждал об опасности успокоения и зазнайства.

«...Не убаюкивать надо партию, — говорил он, — а развивать в ней бдительность, не усыплять ее,— а держать в состоянии боевой готовности, не разоружать, а вооружать, не демобилизовывать, — а держать ее в состоянии мобилизации для осуществления второй пятилетки».

Товарищ Сталин много раз указывал на то, что наша страна находится в капиталистическом окружении, что враги находят себе поддержку среди осколков разбитых контрреволюционных партий, групп и группочек, что нужно всегда держать порох сухим.

Убийство незабвенного Сергея Мироновича Кирова, дальнейшие события раскрыли злодейские планы бухариных, рыковых, зиновьевых и прочих фашистских палачей. Эта банда сплелась в один грязный, кровавый клубок платных шпионов, террористов, диверсантов и вредителей, засылаемых в нашу страну иностранными разведками.

В своей исторической речи на февральско - мартовском 1937 года Пленуме ЦК ВКП(б) товарищ Сталин вскрыл методы подрывной деятельности врагов народа и призвал всю партию, весь наш народ к ликвидации политической беспечности. Речь товарища Сталина сыграла огромнейшую роль в борьбе с врагами. Она вооружила каждого коммуниста ясным пониманием обстановки капиталистического окружения. Под руководством партии советский народ вскрыл многие шпионские гнезда, разоблачил агентов фашистских разведок, пытавшихся ударом в спину сразить наш народ и отдать его под ярмо капитализма. Советский народ растоптал белогвардейских козявок! Уничтожение троцкистско-бухаринской банды — большая победа партии, равная выигрышу в войне.

Партия большевиков за истекшие пять лет, как и в предыдущие годы после изгнания с советской земли белогвардейцев и интервентов, обеспечивала мирный труд народам СССР. Это — результат мудрой политики Ленинско - Сталинского Центрального Комитета, который в сложнейшей международной обстановке, в условиях начавшейся второй империалистической войны смело и решительно ведет великий советский корабль через все рифы и подводные камни, ведет к коммунизму. Японская военщина, как известно, пыталась в августе прошлого года прощупать нас штыком. У всех в памяти дни боев у озера Хасан, где наша героическая Красная Армия показала свою самоотверженность и непоколебимую решимость выполнить директиву товарища Сталина и ни одного вершка советской земли никому не уступать. Весь мир был свидетелем постыдного поражения японской военщины. Так будет со всяким врагом, который попытается напасть на наши рубежи!

Товарищ Сталин со всей силой подчеркнул значение советского государства с его армией и разведкой. Мы будем и впредь крепить государственную и военную мощь СССР. Ни на одну минуту мы не должны забывать того, чему учил нас Ленин, чему учит нас товарищ Сталин.

«Мы окружены людьми, классами, правительствами, — говорил Ленин, — которые открыто выражают ненависть к нам. Надо помнить, что от всякого нашествия мы всегда на волоске».

«Нужно весь наш народ,—учит товарищ Сталин,— держать в состоянии мобилизационной готовности перед лицом опасности военного нападения, чтобы никакая «случайность» и никакие фокусы наших внешних врагов не могли застигнуть нас врасплох...»

В последние годы партия выдвинула на руководящие посты десятки и сотни тысяч молодых талантливых работников. Это — результат большой воспитательной работы, проделанной партией, это — показатель масштабов стройки, требующей все новых и новых сил. «Увеличение глубины захвата исторического действия связано с увеличением численности исторически действенной массы» (Маркс). Выдвижение новых кадров — лучший показатель того, что талантов в нашем народе — колоссальные, неисчерпаемые источники.

Борьба партии за построение социализма обогатила марксистско - ленинскую теорию, которая, как истинная наука, неотделима от практики, непрерывно развивается и совершенствуется, не боясь заменять отдельные устаревшие положения и выводы новыми положениями и выводами, соответствующими новым историческим условиям. Выход в свет «Краткого курса истории ВКП(б)», в котором подытожен и обобщен опыт борьбы большевистской партии, где показан марксизм-ленинизм в действии, на практике социалистического строительства, явился большим событием в идейной жизни партии. Среди наших кадров, — а эта книга в первую очередь обращена к нашей советской интеллигенции, — начался серьезный поворот к изучению и дальнейшему развитию марксистско - ленинской теории. Революционная теория и революционная практика взаимно обогащают друг друга. Овладение большевизмом, идеологическая закалка наших кадров — вот что нам нужно для того, чтобы еще успешнее вести борьбу за коммунизм.

Таковы некоторые итоги последних пяти лет. Отличительной чертой большевистской партии является то, что она никогда не останавливается на достигнутом, никогда не боится поднять руку на старое, отживающее, а неизменно продолжает итти вперед, стремясь к новым успехам, к новым победам. Порядок дня XVIII партийного с'езда отражает это полностью.

Решением Пленума ЦК ВКП(б) порядок дня XVIII с'езда партии установлен следующий:

1. Отчетные доклады: ЦК ВКП(б) — докладчик т. Сталин, Центральной ревизионной комиссии — докладчик т. Владимирский, делегации ВКП(б) в ИККИ — докладчик т. Мануильский.

2. Третий пятилетний план развития народного хозяйства СССР — докладчик т. Молотов.

3. Изменения в уставе ВКП(б) — докладчик т. Жданов.

4. Выборы комиссии по изменению программы ВКП(б).

5. Выборы центральных органов партии.

Во всех партийных организациях сейчас начинается подготовка к С'езду. Дни подготовки к С'езду должны стать днями мобилизации сил трудящихся на борьбу за новые производственные успехи в промышленности, на транспорте, в сельском хозяйстве, во всех областях хозяйственного и культурного строительства. Нет сомнения, что рабочие, колхозники, советская интеллигенция встретят XVIII с'езд ВКП(б) новым производственным под'емом, новыми победами — подарками С'езду. 1939 год — год, в котором собирается XVIII с'езд партии, — должен стать годом дальнейших славных побед социализма!

Сильная и монолитная, крепко сплоченная вокруг Сталинского Центрального Комитета, верная принципам пролетарского интернационализма, идет наша партия к своему XVIII с'езду. Под знаменем Ленина — Сталина партия добилась всемирно - исторических побед социализма. Под знаменем Ленина—Сталина она ведет наш народ вперед, к полному торжеству коммунизма.

(Передовая «Правды» от 28.I.1939 г.).

НАВСТРЕЧУ XVIII С'ЕЗДУ ВКП(б)

НАШ ОТВЕТ

Колхозники сельхозартели «Красный боец», Горшковского сельсовета, Лихославльского района, сообщение об открытии Восемнадцатого партийного с'езда встретили с большим под'емом. Ко дню открытия с'езда они решили добиться новых успехов в работе.

По примеру ржевских колхозников, решено широко развернуть социалистическое соревнование с тем, чтобы к открытию XVIII партийного с'езда полностью подготовиться к весеннему севу.

Обсудив призыв ржевских колхозников, колхозники взяли на себя конкретные обязательства.

В 1938 году мы собрали льноволокна больше 3 центнеров с гектара. Получили от государства 7 тысяч рублей премий-надбавок. Благодаря высокому урожаю льна, мы сумели на трудодень получить по 2 рубля 35 копеек. Это еще раз подтверждает, что лен — самая высокодоходная культура сельского хозяйства в нашем округе.

Прикинув возможности, в нынешнем году мы решили с каждого гектара получить не меньше 5 центнеров льноволокна и 14 центнеров зерновых.

Семена всех культур уже засыпаны и отсортированы. Для удобрения полей решили собрать не менее центнера золы с каждого дома. Часть золы уже собрана, полностью завезены минеральные удобрения.

Для успешной работы на льне мы организовали четыре производственных звена. Руководителями их выделены лучшие, опытные колхозники Кузнецов, Кожевников, Иванов и Стрепетова. Нам осталось теперь только закончить ремонт сельхозинвентаря. Отремонтируем его не позднее 15 февраля. Одновременно поможем в ремонте соседним колхозам.

С первого февраля приступим к изучению агротехники.

Нет сомнений, что все свои обязательства мы выполним и достойно встретим день открытия XVIII с'езда ВКП(б).

Вызываем на социалистическое соревнование соседний колхоз «Красная нива».

Председатель колхоза

В. Стрепетов.

Бригадир **Ф. Михайлов.**

Звеньеводы:

А. Кожевников,

Е. Иванов.

ОБЯЗАТЕЛЬСТВО РАБОТНИКОВ ЛИХОСЛАВЛЬСКОЙ МТС

Обсудив решение Пленума ЦК ВКП(б) о созыве XVIII с'езда нашей коммунистической партии, мы, коллектив работников Лихославльской машинно-тракторной станции, в ознаменование XVIII с'езда организуем новый под'ем соревнования.

Берем на себя обязательство успешно провести ремонт тракторов и сельскохозяйственных машин и помочь колхозам образцово подготовиться к весеннему севу.

Вместо того, чтобы ремонт тракторов и сельхозмашин закончить по плану к 15 марта, закончим его досрочно—к 1 марта.

В колхозах зоны МТС организуем дело так, чтобы всю площадь по льну закрепить за производственными звеньями. Для руководителей звеньев организуем агроучебу.

Организуем засыпку сортовых семян и вывозку удобрений в колхозах до 1 марта.

День открытия с'езда встретим полной готовностью к севу.

По поручению общего собрания коллектива работников МТС:

П. Белов, М. Кокорев,
В. Писклигин, С. Степанов,
И. Данилов, И. Минаев,
Г. Львов.

ПАРТИЙНАЯ ЖИЗНЬ

ПРИВИТЬ МОЛОДЕЖИ ВКУС К САМОСТОЯТЕЛЬНОЙ УЧЕБЕ

Постановление ЦК ВКП(б) «О постановке партийной пропаганды в связи с выпуском «Краткого курса истории ВКП(б)» имеет отношение не только к партийным организациям, как думают некоторые комсомольские работники, но в равной степени и к комсомольским.

Районная конференция ВЛКСМ, проходившая в декабре прошлого года отмечала, что политическая учеба комсомольцев была организована плохо, что кадры пропагандистов комсомольских работников подбирались кое-как, на-ходу. Двух бывших пропагандистов Федорова и Лаврентьева пришлось даже исключить из комсомола: одного — за протаскивание антисоветских взглядов, другого — за морально - бытовое разложение. Ясно, как такие «пропагандисты» «воспитывали» молодежь.

Перестройка политического воспитания комсомольцев в Лихославльском районе идет еще очень медленно. Постановление ЦК ВКП(б) не доведено до сознания каждого комсомольца. Многие комсомольские работники сами еще плохо поняли постановление ЦК партии и продолжают цепляться за кружки, как за единственную форму политического воспитания. Например, секретарь комитета первичной организации ВЛКСМ промартели «Прогресс» т. Иванова утверждала, что комсомольцы артели могут заниматься изучением «Краткого курса истории ВКП(б)» только в кружке.

То же самое заявляла бывший секретарь комитета тов. Рыбакова (контора Уполнаркомзага). Когда же комсомольцам конторы раз'яснили постановление ЦК партии, все они из'явили желание изучать «Краткий курс истории ВКП(б)» самостоятельно, что вполне естественно, так как большинство из них имеет среднее образование.

Другой пример. В Горшковском сельсовете 17 января проходило собрание четырех первичных организаций и после обсуждения постановления ЦК ВКП(б) вынесено решение: «В дальнейшем регулярно продолжать политучебу. Просить райком ВЛКСМ выделить пропагандистов». Значит, сущность постановления ЦК ВКП(б) здесь все же не поняли. Не поняли, что задача не в охвате всех комсомольцев кружками, а в том, чтобы доказать комсомольцам необходимость самостоятельно овладевать революционной теорией марксизма - ленинизма.

Некоторые первичные парторганизации плохо помогают комсомольцам в изучении «Краткого курса истории ВКП(б)», а то и неправильно ориентируют их. Например, парторг курсовой базы в Калашникове тов. Калюков считал, что комсомольцы должны заниматься изучением истории партии только в кружке. А чтобы не создавать кружков тов. Калюков всех комсомольцев базы об'единил в один кружок. И вот больше 100 человек собирались в одном из классов и слушали, как руководитель кружка тов. Терюханов зачитывал им учебник «Краткий курс истории ВКП(б)».

Ясно, что такая затея никакой пользы принести не может.

Занятие в кружках является делом исключительно добровольным. Необходимо повысить ответственность секретарей первичных организаций в деле политического воспитания комсомольцев, секретари отвечают за него в первую голову.

Задача всех комсомольских организаций, всего комсомольского актива сейчас состоит в том, чтобы довести до сознания каждого комсомольца постановление ЦК ВКП(б) «О постановке партийной пропаганды в связи с выпуском «Краткого курса истории ВКП(б)». На открытых комсомольских собраниях с привлечением всей несоюзной молодежи, нужно еще раз обсудить это постановление. Необходимо привить молодежи вкус к самостоятельному изучению революционной марксистско - ленинской теории. Комсомольцам должны оказать большую помощь в этом деле партийные организации.

П. Жуков,
зав. отделом политучебы Лихославльского РК ВЛКСМ.

II ОКРУЖНАЯ КОНФЕРЕНЦИЯ ВЛКСМ

(29 ЯНВАРЯ)

Гнилая антипартийная практика в руководстве ЦК ВЛКСМ, вскрытая ЦК ВКП(б), в некоторой мере была и в практике работы окружкома ВЛКСМ.

Разоблачение вражеских элементов в комсомольской организации округа шло помимо окружного комитета ВЛКСМ.

Делегаты конференции совершенно правильно оценили в своих выступлениях беззубый, несамокритичный, загроможденный цифрами доклад исполняющего обязанности секретаря окружкома ВЛКСМ тов. Чебатуркина.

Докладчик обошел важнейший вопрос в работе комсомола — об идейном воспитании комсомольцев и молодежи, ничего не сказал об участии их в производственной работе, не вскрыл до конца обстановку семейственности, зажима критики, царившую в аппарате окружкома. И не случайно. На четвертом пленуме окружкома был снят секретарь тов. Скобелев за необеспечение руководства организацией. Еще тогда пленум вскрыл эти пороки в работе, но они продолжались и до последнего времени. Накануне конференции Чебатуркин у работников аппарата окружкома спросил:

— Как вы готовитесь к конференции?

— Готовимся, будем критиковать.

— Критикуйте, — ответил Чебатуркин, — а мое заключительное слово будет последним.

Довольно-таки прозрачный намек.

Вот именно о подобных фактах зажима критики в аппарате и нужно было рассказать на конференции работникам аппарата окружкома. А об этом заведующий отделом политучебы т. Гаврилов и заведующая отделом школ тов. Квакина не рассказали.

Выступления этих товарищей своей беззубостью, беспринципностью не вскрыли всей практики работы окружкома.

Тов. Гаврилов не сказал, почему он ни в какой степени не обеспечил перестройку политического воспитания комсомольцев. Выступившая тов. Квакина заявила:

— Да, мы работали по негодному принципу — «Ты меня не тронь и я тебя не трону».

Когда Квакиной бросили реплику:

— А было что критиковать?

Она спокойно ответила:

— Конечно.

В этом случае, поведение тов. Квакиной не выдерживает никакой критики.

Делегаты резко критиковали и обком комсомола. Однако, представитель обкома тов. Голубев отделался общим, ничего не дающим выступлением.

А делегаты ставили вопрос прямо: почему рекомендовали, однажды, на секретаря окружкома неоправдывающего доверие Трусова? Почему в течение четырех месяцев не было секретаря окружкома? и т. д. Голубев ответил, что, мол, да, неудачно подбирали кадры.

Представитель обкома тов. Голубин, будучи в течение полутора месяцев в округе, не оказал окружкому и райкомам никакой помощи. Бесполезные приезды были и раньше (Сергеев, Родионова).

Конференция лишила мандата тов. Велес, которая была близко знакома с Введенским, арестованным органами НКВД.

В Максатихе у руководства организацией долгое время был разложившийся в бытовом отношении Ершов. Сигналы об этом были, но окружком реагировал на них несвоевременно. Эти факты подтверждают неправильную практику в выдвижении к руководству отдельных комсомольцев.

Ревизионная комиссия (председатель тов. Комиссаров) работала поверхностно, даже не проверила состояние писем комсомольцев и использование фонда зарплаты в окружкоме.

Делегаты подвергли резкой критике работу ревизионной комиссии.

Всего выступило 33 делегата.

На этом прения закончились. Сегодня конференция примет решения и приступит к выборам окружкома и ревизионной комиссии.

А. Кондрашов.
А. Ширшиков.

ПОМОЧЬ НОВЫМ КОМСОМОЛЬСКИМ КАДРАМ

В пяти колхозах Горшковского сельсовета (Лихославльский район) имеются первичные комсомольские организации. В некоторых из них работа не улучшилась и после отчетно - выборных собраний. Секретарь первичной комсомольской организации колхоза «Красный боец» т. Петр Стрепетов за два месяца не провел ни одного собрания, политико - массовая работа отсутствует как среди комсомольцев, так и среди несоюзной молодежи. Первичная комсомольская организация при колхозе «Никулина гора», Горшковского сельсовета (секретарь Рыбаков) работает попрежнему плохо. Заявления о вступлении в комсомол здесь не разбираются. Вновь принятые в комсомол в общественную работу не вовлечены.

При колхозе имеется красный уголок, но в нем ни политико-воспитательная, ни военная, ни физкультурная работа не проводятся. Помещение красного уголка в хаотическом состоянии, нет крыши, пол грязный. Комсомольцы не борются за укрепление колхозного производства и мало помогают правлению. Трудовая дисциплина в колхозе расшатана. Председатель ревкомиссии тов. Смирнов совершенно не участвовал в полевых работах. В. Пищиков во время сенокоса прогуливал и готовил сено для своей коровы. Нарушители трудовой дисциплины остались ненаказанными. Были здесь и случаи кражи общественного имущества. В другом колхозе этого же сельсовета, «Красная нива», первичная организация ВЛКСМ насчитывает в своих рядах 12 человек (секретарь комитета Соловьев), но и в этой организации отсутствует всякая культурно-массовая работа. Некоторые комсомольцы участвуют в религиозных праздниках, пьянствуют. В этом колхозе имеется изба-читальня, но зав. избой-читальней Калатырин бездействует. В избе-читальне грязно. Кружки никакие не работают, даже не составлен и план работы. На комсомольском собрании колхоза «Красный факел» выявилось, что комсомолец Воронцов (председатель сельсовета) опаздывает на работу.

В слабой работе комсомольских организаций виноват райком ВЛКСМ, который не помогает им в работе, не помогает новым кадрам комсомольских руководителей, выдвинутых на последних выборах.

И. Губарев.

Обзор печати

ХОРОШАЯ РАБОТА РЕДКОЛЛЕГИИ СТЕНГАЗЕТЫ

Стенгазета Анцифаровского сельсовета «Ударник» (Лихославльский район) в сентябре прошлого года прекратила свое существование. Редактор т. Евдокимов жаловался на отсутствие материала: «Нет заметок. Не пишут колхозники». Он растерял актив стенгазеты. Затем редактором стал т. И. Лебедев, но тот также не наладил работу.

Анцифаровская первичная партийная организация, обсудив вопрос о работе стенгазеты, утвердила редактором активного селькора-комсомольца М. Дмитриева. Была выбрана новая редколлегия из трех комсомольцев, одного коммуниста и одного беспартийного колхозника. Она стала работать совершенно иначе, организовала вокруг стенной газеты актив из числа лучших колхозников-стахановцев, общественников села. Редколлегия работает по плану, составляет план каждого номера. И стенгазета ожила.

Если раньше никто не писал заметок, то сейчас стенгазета насчитывает 14 стенкоров. Выпускается она три раза в месяц. Колхозники - стахановцы, бригадиры, конюхи и доярки стремятся через свою стенную газету поделиться опытом работы, критикуют недостатки. Этого члены редколлегии добились тем, что часто беседуют со своими селькорами, знакомят их с планом очередных номеров, указывают темы и т. д.

Первый номер стенгазеты «Ударник» имел недостатки в художественном оформлении, а заметки были растянуты. Сейчас это устранено. Редколлегия созывает совещания селькоров для обсуждения выпущенного номера. Это помогло устранить недостатки. Последний номер «Ударника», выпущенный 25 января, оформлен уже хорошо — рисунки, карикатуры, яркие красочные заголовки. Хорошо и просто написаны заметки. Интересен номер и по содержанию. Помещена заметка счетчика переписи населения тов. Ершовой о работе по переписи, показаны передовые колхозы сельского совета — «Большевик» и «Мировая победа», которые первыми идут по подготовке к весеннему севу. Помещены заметки о неудовлетворительной работе зерноочистительного обоза и о срыве графика зерноочистки в колхозах «Новый мир» и имени Молотова.

В стенгазете заведен отдел «Трибуна обмена колхозным опытом». В отделе дано выступление лучшего конюха сельхозартели «Возрождение» тов. Босикова о подготовке коня к весеннему севу, об уходе за конем. Показана работа МТФ колхоза «Большевик», рост животноводства в нем.

Стенгазета правильно критикует председателя сельхозартели «Мировая победа» Степанова, который при созыве отчетного собрания известил о нем не всех колхозников и плохо подготовился к отчету.

В стенгазете отражены интерес и большое стремление актива села к изучению истории ВКП(б). Рассказывается о самостоятельном изучении истории партии комсомольцем В. Лебедевым, заканчивающим вторую главу учебника, и председателем колхоза «Свобода» тов. Косаревым, заканчивающим третью главу.

Стенгазета «Ударник» борется за действенность заметок селькоров. В прошлом номере была помещена заметка о плохом уходе за конем в колхозе «Пролетарка». Редактор тов. Дмитриев копию заметки послал в правление колхоза и направил члена редколлегии на заседание правления, чтобы там поставить этот вопрос. Обсудив заметку, правление колхоза положение исправило. Или второй факт. Помещена была заметка о плохой работе библиотекаря Птичкиной, которая редко открывала библиотеку, заморозила цветы в библиотеке, допускала прогулы. Редколлегия довела это до сведения районо и просила принять надлежащие меры. Птичкина снята с работы, районо прислал нового библиотекаря. Стенгазета дает «По следам выступлений».

Редактор стенгазеты тов. Дмитриев — заочник учебного комбината «Крестьянской газеты». Получаемые лекции по газетному делу он старательно изучает, а потом собирает селькоров и передает им приобретенные знания.

Сейчас редколлегия организовала кружок селькоров, на котором будут поставлены беседы по лекциям «Крестьянской газеты» для заочников: «Ленин и Сталин о рабселькорах», «Как писать заметки», «Работа редколлегий», «Оформление стенгазеты» и др. В этом же кружке селькоры будут знакомиться с важнейшими постановлениями партии и правительства.

Для оказания практической помощи редколлегия газеты «Ударник» прикрепила свой актив к стенгазетам колхозов Анцифаровского сельсовета.

Партийная организация стала больше интересоваться работой стенгазеты. Она дает редколлегии деловые указания, указывает очередные вопросы, которые нужно осветить в печати.

Опыт работы редколлегии стенгазеты «Ударник» следует заимствовать редакторам стенгазет округа.

Смотр художественной самодеятельности в Толмачах

Девочка в грязном заплатаном платье, босая сидит на полу и подрезает обгоревший конец лучины. Копоть и паутины в хате. Мать прядет. Рядом подвешена корзинка-люлька. В ней ребенок.

Так начинается монтаж о старом и новом, поставленный на смотре художественной самодеятельности в Толмачах. Написал его учитель Дербужинской школы тов. Михайловский при участии колхозников. Несмотря на недостатки в постановке монтажа, он исключительно правдив. С большим вкусом показана свадьба. Это правдивые сцены. Дружки гонят невесту к жениху кнутом, как скотину, плач и тоска. Хор исполняет в это время унылые мелодии. Многим известны интересные свадебные песни. Они исполнены в монтаже. Особенно хороша, например, «Величальная». В ней и сквозь веселые мелодии чувствуется грусть, тяжкая женская доля.

Во второй части монтажа показана новая, бьющая ключом колхозная жизнь. Книги, газеты, патефон, беседы о родине, ставшей родной матерью, радостный труд, песни, раскрепощение женщины.

В монтаж введены музыка, хор, пляска, художественное чтение.

—Коммунистическая партия, тов. Сталин ведут нас к еще более лучезарной, светлой, радостной жизни. И если враг задумает напасть на нас, то все возьмем оружие и сокрушим его,—такими словами заканчивается монтаж дербужинских колхозников.

Смотр художественной самодеятельности в Толмачах был 25 и 26 января. Перед зрителями прошло несколько хоров старушек — из осташковской, воскресенской, дворищенской, трофимковской изб-читален.

Группа молодежи села Залазн хорошо исполнила „Забайкальск частушки» из репертуара Крас знаменного ансамбля красноарм ской песни и пляски. Радуют с ва частушки, исполненной девуш ми Ивановой и Ефимовой:

Навсегда прощайте слезы
И соха развалина,
Мы живем теперь в колхозе
По уставу Сталина.

Большой интерес вызывает семьи Бойковых. Колхозник «Красной нивы» Петр Моисеев Бойков—62-х лет, его дочери Ма и Евдокия, сыновья Василий Александр дружно исполнили сколько русских народных пес Неплох голос у самого старика сильный, приятный бас.

Следует отметить также выст ление учеников с гимнастически упражнениями.

Художник-самоучка Н. Мура из колхоза „Красное Прудово" пр ставил на смотр большую карт „Красноармейцы в дозоре". Зри встретили его аплодисментами.

Комиссия премировала луч исполнителей и выделила участ ков на окружной просмотр, кото состоится 15 февраля в Лихо вле.

Смотр показал огромное стремл трудящихся к художественной модеятельности, о чем свидетел вует большое количество участни Но этот под'ем в Новокарель районе не возглавили, не помо самодеятельным коллективам у заниями, советом, подбором ре туара. Поэтому многие номера, рошие по замыслу, были исполн слабо. Мало было выступлений оборонные темы. Дом культуры вершенно не подготовился к смо Ни одного лозунга, плаката не ло, даже не вымыты к смотру лы.

А. Кондрашов

ПОДГОТОВКА К ОЛИМПИАДЕ

В клубе Селищенского сельсовета (Лихославльский район) активно готовятся к районному смотру художественной самодеятельности. Регулярно для репетиции собирается хор, который состоит из 22 колхозников. В нем участвует не только молодежь, но и пожилые колхозники — И. Черняев 55 лет, Матвеева и другие. Хор готовит советские песни: «Полюшко», «Если завтра война», «Москва» и другие.

Несколько колхозниц будут выступать индивидуально: напр А. Колчина разучивает п «русского», «цыганочку», М фанова — две песни: «Не хай душа Саша» и украин песню «Роспрягайте, хлопцы, ни», Кудряшова выступит с ламацией.

29 января участники олим ды выезжают на кустовой с художественной самодеятельн в поселок Калашниково.

Ф. Суратов

Произвести точную проверку

В городе Лихославле пятый день продолжается котрольный обход инструкторов-контролеров.

При проверке обнаружен ряд пропусков, допущенных счетчиками.

Счетчик тов. Любострастова пропустила гражданина Заботлина. В доме № 3 по Красноармейской улице счетчик тов. Накс не записала двух временно отсутствующих. Инструктор-контролер тов. Колобкова выявила, что счетчик Петров не записал агронома Лихославльской МТС, ночевавшего в МТС с 16 17 января.

Очень хорошо работал счет тов. Синев. У него не обнару ни одной ошибки и пропуска. материалы заполнены с искл тельной точностью.

Задача инструкторов-контрол сейчас состоит в том, чтобы к рольные обходы провести то тщательно сверить материалы с чиков с действительностью и править все допущенные ошибк

Р. Горска

Рабочий день уплотнен

В лихославльской промартели «Двигатель» после постановления об упорядочении трудовой дисциплины значительно повысилась производительность труда.

Рабочий день уплотнен. Теперь рабочие артели следят за тем, чтобы не пропало даром ни одной минуты.

Особенно заметны изменения в смене Голубева. Слесарь Синицын, работающий на заправке лерок, за 15 дней декабря дал только 361 шту при норме 470. Теперь за 9 д он сдал 585 штук при зад 360. Слесарь Н. Калинин ра выполнял нормы на 65 проце а в январе выполняет на 143 цента. Слесарь А. Калинин та перевыполняет нормы.

В бригаде отверточников (бриг Виноградов) производительность да на отделке отверток повыс в три раза.

Н. Ра

К ответу за укрывательство прогульщиков

В период, когда директор торфхозяйства Медведев был в отпуске, в хозяйстве было несколько прогулов, но прогульщики оставлены на работе. 2 января прогуляла работница столовой Мухина, ей только вынесли выговор. 8 января не вышли на работу Каравашкин, Кудряшов, Матвеев, Самуйлов и несколько других. П гульщики пользуются слабос администрации.

Заместитель директора Тих ров дает потачки дезорганизато производства. За это он дол понести соответствующее нак ние.

А. Наблюдаев

Ремонт тракторов

УРОКИ ПРОШЛОГО КВАРТАЛА НЕ УЧТЕНЫ

До сева весь тракторный парк должен быть отремонтирован. Однако в Рамешковском районе темпы ремонта тракторов и прицепов все еще низки. Уроки прошлого квартала ничему не научили многих руководящих работников и руководителей. План 1 квартала также выполняется медленно. Дирекция МТС еще не сумела навести большевистский порядок в машинно-тракторной мастерской.

Скверно отражаются на ремонте плохие культурно-бытовые условия. Мастерская не отеплена. В холодные морозные дни там нормально работать невозможно. В столовой МТС мало посуды, готовят кушанье плохо.

Бригада комсомольца тов. Орлова систематически выполняет и перевыполняет нормы выработки. Ремонтники бригад т. т. Орлова, Блинова, Рябова, Иванова и других высококачественно ремонтируют тракторы, но их опыт не распространяется на других. Неплохо показала себя бригада тов. Чуркина. Из 6 прицепов она отремонтировала 6. Бригада обязалась досрочно, к 10 февраля, завершить ремонт всех прицепов. Это обязательство выполняется успешно.

Директов тов. Русаков и зам. директора по политчасти тов. Косарев совершенно не борются с прогулами. Молотобоец Виноградов, слесарь Тишкин, комбайнер Голованов 2 января совершенно не являлись на работу без уважительных причин. Дирекция также не приняла никаких мер и к токарю Бредину, который 20 января пришел в мастерскую пьяным.

Как же дирекция будет применять законные меры, когда даже сам заместитель директора по политчасти Косарев прогулял 4 дня: ездил на родину в Калашниково.

Об этом хорошо знает и заведующий окрзо тов. Сафронов, но и он не принял никаких мер по отношению Косарева.

Постановление Совнаркома СССР, ЦК ВКП(б) и ВЦСПС требует от хозяйственных руководителей твердой и настойчивой борьбы за социалистическую дисциплину труда. Необходимо окрзо вмешаться в дела Рамешковской МТС и упорядочить там трудовую дисциплину.

Н. Зайцев.

Задержка и извращение в подведении годовых итогов

Установленные Наркомземом СССР сроки составления годовых отчетов в колхозах истекают, но некоторые колхозы Максатихинского района еще не приступили к составлению своих отчетов. К таким относятся прежде всего все колхозы Ключевского сельсовета.

Для оказания практической помощи сюда были посланы инспектор Госбанка Федотов и инструктор МТС Рыбков. Они просидели 15 дней и ничего не сделали. Так же были посланы в колхозы курсанты-счетоводы из районной колхозной школы, которые также сделали очень мало.

В связи с запаздыванием подведения итогов затянулось и распределение доходов, причем в этом деле допускают нарушения устава артели. В колхозе им. Третьего с'езда советов (Ломовской сельсовет) израсходовали на капиталовложения 26 процентов. В колхозе имени Молотова (Бучковский сельсовет) бывший председатель Чайкин распределил 400 килограммов мяса и 20 килограммов масла по едокам. В сельхозартели „Каткай" (Ломовской сельсовет) распределили ржаную солому не согласно выработанным трудодням, а по домам.

Есть грубейшие нарушения и другого порядка. В колхозе имени Сталина, (Максатихинский сельсовет) 1390 рублей из капиталовложений разделили по трудодням, а в сельхозартели „Хомутиха", Хомутихинского сельсовета, продали 9 голов крупного рогатого скота и деньги распределили по трудодням, в то время как план по животноводству не выполнен.

МТС приняла меры по отношению колхозов имени Молотова и „Каткай", и теперь те извращения, которые были допущены, исправлены, а дело о колхозе «Хомутино» передано районному прокурору.

Н. Алексеев,
инструктор первой Максатихинской МТС.

УЖЕ УСПЕЛИ ЗАБЫТЬ

Высокоурожайные звенья колхоза Воротиловского сельсовета, Рамешковского района, плохо готовятся к весеннему севу. Ни в одном звене даже не подготавливают удобрения, золу не собирают.

Правления колхозов, создав эти звенья, уже успели забыть о них.

Сельский совет подготовкой к весне тоже не руководит и даже ни одного совещания с руководителями звеньев не провел.

Ф. Бойков.

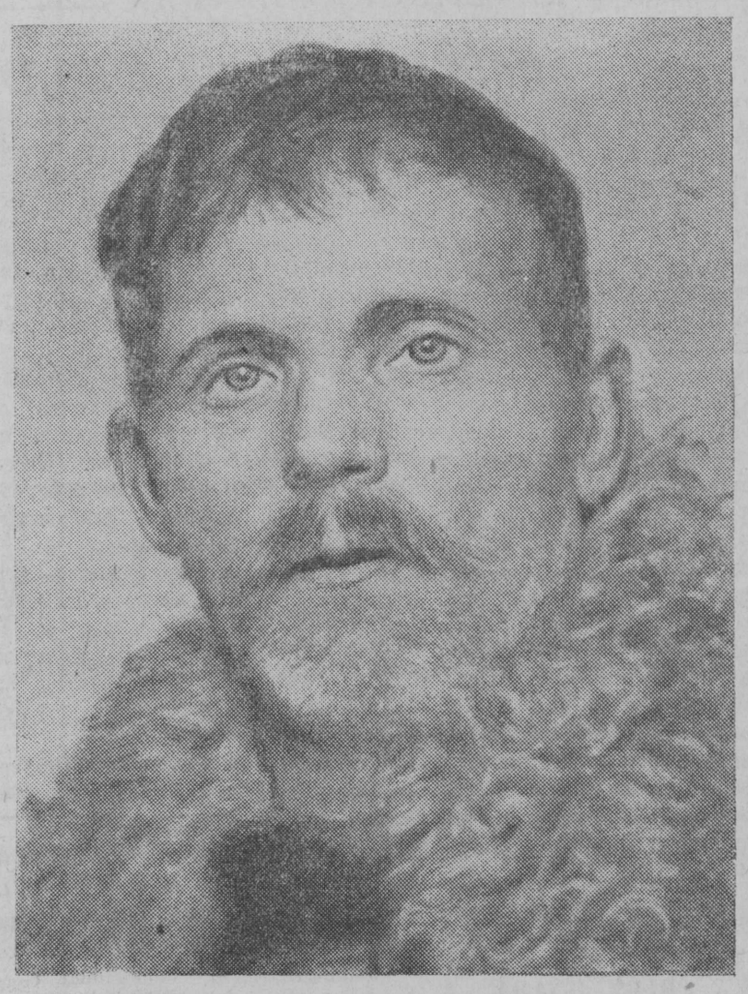

Колхоз «Красное Калейкино» на протяжении всего прошлого года был одним из первых в Вышковском сельсовете, Лихославльского района. Сейчас этот колхоз успешно готовится к весеннему севу. Семенной фонд уже засыпан, идет усиленный ремонт инвентаря. В обеих бригадах созданы производственные звенья, за которыми закреплен весь посев льна.

НА СНИМКЕ: председатель колхоза „Красное Калейкино" В. М. Максимов. Фото А. Пешехонова.

Письма в редакцию

Хороший красный уголок

Хорошо оборудован красный уголок при Калашниковском лесопункте (Лихославльский район). Здесь много художественной литературы, газет, журналов. Ежедневно по вечерам в красном уголке полно народу, играют в шашки, шахматы, домино.

По инициативе председателя райкома профсоюза работников лесосплава А. Донецкого ставятся лекции о международном положении, проводится громкая читка газет. В красном уголке установлен киноаппарат и три раза в месяц демонстрируются кинокартины. Организованы кружки фото и радио. Один раз в пятидневку проводятся занятия.

Ф. Суратов.

Возмутительные факты

Согласно договора киноуправление должно два раза в месяц демонстрировать кинокартины в клубе Кузовинской трикотажной артели, Лихославльского района, но киноуправление не выполняет договора. В ноябре не показано ни одной картины. В декабре показана одна, за которой 4 раза ездили. 20 января с кинобазы сообщили в артель, что через день будет демонстрироваться звуковая картина «Детство Максима». Были вывешены об'явления. Собралось очень много народу, колхозники приехали на лошадях. Но сеанс не состоялся потому, что вместо того, чтобы показывать картину в Кузовине, ее показывали в Лукине, Звягинского сельсовета. Сотни человек были обмануты работниками киноуправления.

Такие возмутительные факты наблюдаются очень часто. О них уже сообщали в окружком ВКП(б), в районо, но до сих пор не приняты меры к налаживанию культурного обслуживания колхозников.

А. Григорьев.

Оздоровить руководство колхоза

Грубейшим образом нарушается устав колхозной жизни в сельхозартели «Красное Пурышево», Больше-Плосковского сельсовета, Лихославльского района. Поэтому и отстает эта артель от других по всем работам. Например, колхоз должен вывезти Калашниковскому лесопункту 901 кубометр дров, вывезено только 60.

Председатель колхоза Лебедев лишь заверяет, что он вывозку леса обеспечит, а на деле этого нет. Нередко он ссылается и на недостаток лошадей, между тем, И. Абакумов возит на колхозной лошади пни и зарабатывает деньги. Е. Бронзова решением общего собрания за самовольное нарушение дисциплины лишена права пользоваться конем на 2 месяца, но все же лошадьми пользуется, и в декабре свезла на рынок 20 кубометров дров. Лучшую лошадь здесь испортили и не лечат.

Колхоз до сих пор не выполнил план сдачи картофеля государству, а в сарае часть картофеля замерзла.

От кузницы за 1938 г. колхоз имеет убыток в 1.000 рублей.

Счетовод Дормидонов плохо ведет учет. Годовой отчет не составлен. Инвентаризация произведена со слов. Он вместе с председателем часто пьянствуют.

Дормидонов, как комсорг, вместо проведения культурно-массовой работы в красном уголке устраивает вечеринки, а собранные деньги пропивает.

Председатель колхоза Лебедев, не учитывая хватит ли кормов для обобществленного стада, продал частным лицам 154 пуда сена. В кассовых же документах значится, что деньги получены за 142 пуда.

Счетовод получил с колхоза в счет трудодней 19 пудов сена, а расписался в получении 14 - ти пудов.

Сельский совет давал правлению колхоза и председателю неоднократные указания на неправильное руководство, но и сегодня здесь не проведена грань между честными колхозниками и нарушителями устава колхозной жизни.

Лихославльский райзо, не прислушивается к многочисленным сигналам о ненормальностях в сельхозартели «Красное Пурышево».

А. Орлов,
председатель сельсовета.

БЕСПРИЗОРНЫЙ КЛУБ

Помещение микшинского клуба неплохое, но находится в безобразном состоянии. Печи полуразвалены, душников нет, труба на чердаке в таком состоянии, что иной боится не случился бы пожар.

Пора председателю сельсовета Иванову подумать о ремонте клуба.

А. Виноградов.
Лихославльский район.

ЛУАДИЭ КОЛХОЗНОЙ САДУ ДОХОДНОЙКСИ

Колхозасса Вагон заводан нимиэ, Кузовинан кӯлӓсовиэттуа, Лихославлян районуа, он суври саду, кумбазесса лугиэчов 180 юаблокка пувда разнойда сортуо. Мони вуотта силлӓ яллелла тӓмӓ саду омалла великолепнойлла урожайлла андой суврда доходуа колхозалла. Но вӯт хӓн он ӯннӓх хӯлӓттӯ, заброшенной и ни кен эй пиэ хуолда хӓнех нӓх.

Айят савуста ӯмбӓри оллах ломайду, жийватта кезӓллӓ кӓвеллӓх хӓнессӓ всёровно кун вийгонасса. Ӯльчи савун он луаитту дорога и кен вайн эй кехтуа, же эй и като оксиэ садулойста. Лапсет кайкен айян хӯпеллӓх савусса, перретӓх пувлойда и оксиэ вассен пуаликойлла, лиэджутах пувлойсса и н. и. Юаблокка савут казвахуттых паккурилойлла, а хиӓн удобриндах нӓх и пайсса эв мидӓ. Ӓйя пувда куйветтых ӯннӓх, а мудуаннет оллах валиэченнуот муада вас.

Кайкки нӓмӓ фактат оллах хӯвин тиэттӓвӓт колхозан правлениялла, но хӓн ни мӯттӯнӓзиэ меройда устраниндах тӓдӓ эй принимайче.

Правильно толкуйях эӓммӓт колхозникат, что садуо мейлӓ пидӓв левендиӓ, а эй пиэнендиӓ и уничтожайя. Саду хӯвӓн уходан ке может андуа суврен доходан колхозалла и нийн же он необходимой чола пасекалла, кумбане существуйччов колхозасса.

Эй-го ойс айга колхозан правлениялла малтевдуо тӓх нӓх, эй ласкиэ садуо уничтожиндах, а луадиэ хӓндӓ ӯхтекси колхозан доходнойкси чуастикси?

В. Чёгин.

Миссӓ культурно лебиӓчиэ?

Колхозан «Рассвет», Черногрязьевскойда кӯлӓсовиэттуа, Руамешкан районуа, колхозникойлла эвле миссӓ виэттиӓ ёвдавуа айгуа. Колхозасса эв ни краснойда уголкуа, ни изба-читальнюа. Колхозной нуоризо (а хейдӓ он ӓйя) хӯпеллӓх тойзих кӯлих сборищойда мӯётен, миссӓ нийн же развлечениюа он вӓхӓ, кроме куйн койрастандуа.

Комсорга В. Беляков эй ни кердуа сейзаттан колхозан правлениялла иэссӓ кӯзӯмистӓ краснойн уголкан авуандах нӓх. Ё лизӓн ке какси кувда кун колхозасса эй выпускайччиэче сейнӓгазиэтта и ни кен тӓх нӓх эй пиэ хуолда.

Эй ойс паха, если бы колхозан правления обсудийс тӓмӓн азиэн и намийэттийс конкретнойт мероприятият, кумбазет анветтайс воймизен организуйя культурно - массовойн руавон колхозникойлла кескессӓ. Создайя условият сих варойн, чтобы колхозникойлла ойс кунне мӓннӓ, миссӓ войччис бы культурно лебиӓчиэ, лувелдуа газиэттуа, журнуалуа, кизуалдуа шуашкойх, домино, кувнелла лекциёйда, доклуадойда и н. и. Тӓмӓ азиэ безусловно луадиэ войт, кайкки возможностит тӓх варойн оллах.

В. Белокурский.

АКАД. И. В. ЯКУШКИН

Сельскохозяйственная наука на под'еме

Общественный строй нашей страны дает громадные возможности для научно-исследовательской работы в области сельского хозяйства. Сеть исследовательских учреждений в сельском хозяйстве об'единяет 91 научно-исследовательский институт, 367 опытных станций, 507 опытных полей и опытных пунктов и 1.547 участков государственного сортоиспытания. Учитывая колоссальное значение исследовательского дела для сельского хозяйства, государство ежегодно ассигнует на эту работу более 350 млн. рублей. Однако надо признать, что в течение ряда лет научно-исследовательские учреждения далеко не оправдывали этих затрат. Долгое время существовала оторванность агрономической науки от практики, были в ходу вредные теории, созданные насаждавшиеся в науке врагами народа.

Итоги 1938 года демонстрируют значительный сдвиг в работе исследовательских с.-х. учреждений. Основным здесь является все большее приближение работы ученых к нуждам и запросам социалистического земледелия.

Из важнейших достижений сельскохозяйственной науки за 1938 год прежде всего мы должны отметить дальнейшие работы академика Лысенко по переделке природы растений. В 1938 году Одесский институт доказал, что путем изменения теплового режима, а именно повышением температуры в конце периода яровизации можно самые различные сорта озимой пшеницы превратить в яровые. В отличие от растений, подвергнутых яровизации обычным путем (при низких температурах), такие растения, перенесенные в конце яровизации в обстановку повышенных температур, в последующих поколениях ведут себя, как яровые. Таким образом здесь мы имеем не обычную яровизацию, которая наследственных изменений не вносит, а имеем уже подлинное превращение озимых в яровые.

Успехи советской селекции строятся в настоящее время на скрещиваниях — внутрисортовых, межсортовых и межвидовых.

В 1938 году на участках государственной комиссии по сортоиспытанию впервые были подвергнуты проверке семена озимых пшениц, полученных по методу академика Лысенко с помощью внутрисортового скрещивания. В большинстве случаев семена эти по сравнению с исходным сортом дали урожай на 2 и 3 центнера больше. Это представляет внушительную разницу. Очень важно отметить, что посевы от обновленных семян, оказались значительно менее подверженными грибным заболеваниям.

К числу продуктов межсортовых скрещиваний относится выведенная под непосредственным руководством академика Лысенко яровая пшеница 11-63. Родителями этой пшеницы были одесская гирка с короткой стадией яровизации и одна из азербайджанских пшениц с короткой световой стадией. Полученная путем этого скрещивания пшеница Лысенко 11-63 заметно превосходит по скороспелости стандарт и благодаря этому может проникнуть в очень сухие районы.

В 1938 году с помощью этого сорта удалось получить хороший урожай яровой пшеницы в Крыму, где яровая пшеница не возделывается полвека.

В области межвидовых скрещиваний достигнуты новые успехи в работе с пшенично-пырейным гибридом Н. В. Цицина. Многие из его гибридов дали очень важную для получения высоких урожаев многозерность колосков. Один из гибридов, а именно № 22850, оказался совершенно неполегающим, что при обилии осадков в Сибири в 1938 году было особенно важно. Все стандартные сорта пшеницы полностью вылегли; цезиум 0111 дала урожай только в 13,4 центнера с гектара, в то время как гибрид № 22850 позволил собрать урожай почти в 3 раза более высокий — в 34,2 центнера.

В области удобрения отдельных полевых культур 1938 год принес новые ценные факты. Молодым советским ученым Е. П. Гусевым разработаны приемы обогащения семян ячменя пищевыми веществами, путем погружения семян в концентрированные растворы. Обработанные таким способом семена воспринимают, примерно, 8 килограммов фосфорной кислоты, которые заменяют несколько десятков килограммов, вносимых при сплошном удобрении. Таким образом этот новый метод обеспечивает громадную экономию в расходе туков, а такая экономия особенно важна для ячменя при огромных площадях под зерновыми культурами.

По сахарной свекле в 1938 году обрисовались интересные возможности для применения внекорневой подкормки (предложение кафедры физиологии растений в Харькове). При опрыскивании свекловичного поля, имеющего превосходно развитую листовую поверхность, растворами питательных солей удается получить значительные приросты сверх тех, которые достигаются подкормками, вносимыми в междурядья.

В области культуры хлопчатника может быть отмечено ценное усовершенствование шахматного посева (институт новых хлопковых районов в Буденновске). При работе сеялки в двух направлениях букеты образуются при самом посеве и тем самым в значительной степени облегчается поперечное прореживание.

Более совершенные способы посева разработаны в 1938 г. и для трав. Саратовская станция животноводства, в частности, предложила метод одновременного высева пшеницы, люцерны и житняка, причем каждое из этих растений высевается на ту глубину, которая для него является наилучшей.

В области изменения способа посева зерновых и других культур (переход к узким междурядьям) продолжались работы тов. Камыщенко, тов. Коралова на Украине, а с другой стороны велись работы ефремовцев в Сибири. Все еще ждет своего переустройства высевающий аппарат, который дает неравномерное стояние растений.

В области севооборота большой интерес представляют для УССР новые данные Немерчанской станции. После клевера однолетнего пользования, который может давать здесь за два укоса до 80 центнеров сена яровая пшеница на протяжении трех лет давала урожай в 25 центнеров с га и выше. А между тем Винницкая область признавалась для возделывания яровой совершенно непригодной. Превосходные результаты опытов с яровой пшеницей в Немерче отвечают указаниям академика Вильямса о ценности высева по пласту именно пластовых культур. Высев по травам озимых подрывает воздействие трав на почву и исключает второй укос.

В заключение отмечу, что, несмотря на очень тяжелые метеорологические условия минувшего года, несмотря на жестокую засуху в ряде районов страны, стахановцы различных отраслей сельского хозяйства добились в 1938 году новых громадных побед. Тов. Барановская (УССР) собрала более двух тонн льняного волокна. Звено Керимовой (Азербайджан) получило урожай хлопчатника в 150 центнеров. Лучшие ефремовцы в Сибири добились урожая пшеницы в 70 центнеров. В частности т. Попенко в колхозе «Красный партизан», Славгородского района, получил в 1938 году урожай яровой пшеницы в 75 центнеров. Высокие урожаи получены многими передовыми колхозами в районах жестокой засухи.

1939 год, несомненно, будет годом новых побед, социалистического земледелия. И мы можем с удовлетворением отметить, что сельскохозяйственная наука все более помогает социалистическому производству, что стахановское движение становится все более мощной революционной силой, ведет за собой колхозные массы и успешно преодолевает любые капризы природы.

На фронтах в Испании

27 января на всех участках каталонского фронта продолжались ожесточенные бои. Упорная борьба происходит на линии: Коль де Нарго (восточнее Тремпа)—Сольсона—Сурия—Манреса—Сабадель и Маснью (на побережье северо-восточнее Барселоны).

На фронте Леванта республиканские войска отбили вылазку противника на республиканские позиции в районе Эль Тора (к юго-востоку от Теруэля). Противник понес крупные потери.

(ТАСС).

Мужество героического народа непоколеблено

ПАРИЖ, 28 января. Телеграммы, получаемые агентством Эспанья из Валенсии и из Мадрида, свидетельствуют о том, что сведения о захвате интервентами и мятежниками Барселоны восприняты населением республиканской Испании с должной выдержкой и не вызвали никаких панических настроений.

Из Валенсии передают, что хотя население города хорошо знает о тех испытаниях, которым подверглись республиканцы на каталонском фронте из-за недостатка военного снаряжения, тем не менее валенсийцы полностью верят в окончательную победу республики.

Вся мадридская печать выражает непоколебимую волю испанского народа бороться за свою свободу и оказывать сопротивление противнику любой ценой. В Мадриде, равно как и во всех городах и деревнях центральной зоны республиканской Испании, 26 января состоялись многочисленные митинги и собрания, на которых с речами выступали представители республиканских гражданских и военных властей. Мобилизация в армию новых возрастов, производимая согласно недавно изданных декретов республиканского правительства, проходит в обстановке энтузиазма. Женщины повсюду занимают места, которые освобождаются в связи с уходом мужчин в армию. Женщины мужественно заявляют, что они обеспечат в тылу и полевые работы и нормальную деятельность фабрик и заводов.

ПАРИЖ, 28 января. Агентство Эспанья передает, что командующий армией центра республиканской Испании полковник Касадо заявил в мадридской печати:

«В результате событий на каталонском фронте, интервенты распространяют утверждения, будто война заканчивается. Ничто не может быть более далеким от истины, чем подобные утверждения. Война будет продолжаться еще столько времени, сколько окажется необходимым для того, чтобы Испания принадлежала самим испанцам».

ЗАЯВЛЕНИЕ ГЕНЕРАЛА МИАХА

ВАЛЕНСИЯ, 28 января. Генерал Миаха в беседе с корреспондентом агентства Гавас заявил: «События в Каталонии восприняты в центральной зоне республиканской Испании без какой бы то ни было растерянности. Моральное состояние испанского населения зоны очень высокое. Испанский народ знает, что хотя обстоятельства и тяжелы, однако они не являются непреодолимыми. В ноябре 1936 года Мадрид упорно защищался, несмотря на то, что его положение было чрезвычайно тяжелым. Сегодня мы попрежнему готовы защищать каждую пядь республиканской земли. Последнее слово еще нами не сказано. Мы еще располагаем обширной территорией и не собираемся уходить с поля битвы».

Изменение в составе английского кабинета

ЛОНДОН, 28 января. Агентство Рейтер сообщает, что в составе английского кабинета произошли следующие изменения. Первый морской лорд адмирал Чэтфилд назначен министром по координации обороны. Инскип, занимавший ранее этот пост, назначен министром по делам доминионов. Сэр Реджинальд Дорман-Смит — бывший председатель союза фермеров — назначен министром земледелия. Моррисон, занимавший ранее этот пост, назначен канцлером герцогства Ланкастерского и будет также представлять министерство по координации обороны в палате общин. Лорд Уинтертон, который был канцлером герцогства Ланкастерского, назначен главным казначеем. Сейчас он не входит в состав кабинета. Бывший главный казначей лорд Мунстер назначен заместителем военного министра и сменил на этом посту лорда Стрэтдона, который ушел в отставку и не получил никакого нового назначения.

Сильное землетрясение в Чили

25 января в Чили произошло сильное землетрясение, в результате которого разрушено много городов. Насчитываются тысячи убитых. Крупные города на юге Чили разрушены до основания. Всякая связь с этими городами прервана.

(ТАСС).

НАВСТРЕЧУ XVIII С'ЕЗДУ ПАРТИИ

НОВЫЙ ПОД'ЕМ СОРЕВНОВАНИЯ

ТОЛМАЧИ. Рабочие Климовского льнозавода в ответ на обращение коллектива рабочих и служащих Лихославльского льнозавода с еще большим производственным и политическим под'емом включились в социалистическое соревнование.

Стахановская смена Анастасии Ефимовой взяла обязательство: производственную программу первого квартала по выпуску волокна закончить к 8 марта и дать сверх плана за 1-й квартал 7 тонн волокна. Бригада Ефимовой добивается хороших результатов. Работая на тресте № 0,75, вырабатывает за смену по 270 килограммов волокна при норме 180.

Смена Ефимовой вызвала на социалистическое соревнование смену Ветровой. Вызов принят. Смена Ветровой не отстает от Ефимовой, ежедневно перевыполняя нормы выработки.

Н. Быстров.

9 ТЫСЯЧ ШТУК ИЗДЕЛИЙ СВЕРХ ПЛАНА

Кустарки лихославльской промартели „Коллективный труд" вместе со всеми трудящимися нашей страны включились в социалистическое соревнование в честь XVIII с'езду партии. Они обязались дать стране 9 тысяч штук трикотажных изделий сверх плана, расход игол уменьшить на 10 процентов.

Мотальный цех в связи с открытием 10 марта XVIII с'езда партии также взял на себя стахановские обязательства.

ВСТРЕТИМ XVIII С'ЕЗД ПАРТИИ НОВЫМИ ПОБЕДАМИ

Трудящиеся Советского Союза с огромным воодушевлением встретили сообщение о том, что на 10 марта назначено открытие очередного XVIII с'езда ВКП(б).

В цехах московского автозавода имени Сталина развертывается социалистическое соревнование за перевыполнение новых норм. Многие бригады и цеха берут на себя обязательства: выполнить февральскую программу к 20 февраля.

Коллектив механического цеха № 1 Кировского завода в Ленинграде обязался в честь с'езда к 15 февраля выполнить специальное задание правительства по выпуску запасных частей на 10 миллионов рублей.

Мартеновцы завода имени Сталина (город Сталино) взяли на себя обязательство давать стране ежесуточно 1800 тонн качественной стали при задании 1700 тонн.

Комсомольцы моторного цеха харьковского завода имени Орджоникидзе обратились с призывом ко всему коллективу завода—выполнить ко дню открытия XVIII с'езда ВКП(б) производственную программу первого квартала. Обращение комсомольцев обсуждено и принято собранием рабочих инструментального, тракторного и кузнечного цехов.

Рабочие линии сборки цеха пусковых моторов Челябинского тракторного завода обязались встретить XVIII с'езд ВКП(б) досрочным выполнением государственного задания по производству деталей к дизельным тракторам.

(ТАСС).

СОРЕВНОВАНИЕ КИЕВСКИХ РАБОЧИХ В ЧЕСТЬ XVIII С'ЕЗДА ПАРТИИ

КИЕВ, 28 января. На предприятиях Киева развертывается социалистическое соревнование в честь 18 с'езда ВКП(б). На состоявшихся сегодня митингах и собраниях рабочие, мастера, руководители цехов и предприятий взяли на себя конкретные обязательства.

Во втором слесарно-сборочном цехе завода «Трансигнал» вчера бригада стахановца Михаила Шеремета дала десять аппаратов «Трегера» при норме 5 аппаратов. Выступивший сегодня на митинге тов. Шеремет обязался ежедневно давать 200—230 процентов нормы и вызвал на социалистическое соревнование все бригады цеха.

На машиностроительном заводе имени Артема передовая комсомольская бригада формовщиков тов. Фукса обязалась ежедневно выполнять производственное задание на 200 процентов и вызвала на социалистическое соревнование бригаду товарища Сахно. Общезаводское совещание изобретателей обратилось ко всем изобретателям и стахановцам предприятий Киева с призывом ознаменовать открытие XVIII с'езда партии широким потоком рационализаторских и изобретательских предложений.

Пленум окружкома МОПР

На-днях состоялся пленум окружкома МОПР. Несмотря на однократные извещения, многие члены пленума не явились, что говорит о несерьезном отношении руководителей районных комитетов и членов пленума МОПР к работе.

Пленум отметил, что районные комитеты МОПР не выполняют решений районных и окружной конференций МОПР, срывают выполнение социалистического договора с Опочецким округом (договор заключен на окружной конференции).

Согласно инструкции ЦК МОПР во всех райкомах МОПР нужно создать секции, организовать курсы актива, создать институт внештатных инструкторов. Однако нигде ничего этого не сделано.

Пленум решил созвать в первом квартале нынешнего года во всех районах округа расширенные пленумы районных комитетов МОПР с участием широкого актива, председателей и секретарей ячеек. Готовиться к этому необходимо заранее, чтобы обеспечить полную явку и провести его организованно. Иначе может получиться так, как это получилось в Рамешковском районе, где на пленум явилось 4 человека, или как в Новокарельском и Максатихинском, где не явилось ни одного человека.

Мопровские пленумы надо провести под непосредственным руководством райкомов ВКП(б), но организации МОПР ведут политико-воспитательную интернациональную работу под руководством партии.

НОВЫЕ ОРГАНИЗАЦИИ МОПР

При микшинской трикотажной артели в декабре 1938 года создана организация МОПР. Председатель ячейки — учитель Микшинской школы Лесовников. Сейчас в организации 20 членов.

Созданы первичные ячейки МОПР в отделениях микшинской артели, в золотихинском — из 35 человек, в поторочкинском—из 27, а также в Озерецкой артели (Новокарельский район).

В новых ячейках уже проведены собрания и беседы на тему «Международное положение и что такое организация МОПР». Кустарки с большой охотой записываются в первичные ячейки МОПР.

В ПРОКУРАТУРЕ СССР

5 января с. г. слесарь московского завода № 2 „Мосластککож" Морозов С. В. за грубое нарушение трудовой дисциплины не был допущен к работе заместителем начальника цеха тов. Григорьевым В. Г.

Желая отомстить тов. Григорьеву, Морозов нанес ему зубилом тяжкие телесные повреждения. Тов. Григорьев в тяжелом состоянии был направлен в больницу.

Следствием установлено, что Морозов С. В. неоднократно судился за кражи, спекуляцию и хулиганство. Морозов С. В. привлечен к уголовной ответственности по ст. 58-8 УК (совершение террористического акта).

Дело по обвинению Морозова С. В. назначено на рассмотрение в открытом судебном заседании военного трибунала московского военного округа на 1 февраля с. г. (ТАСС).

Старый тигролов, бригадир охотник Г. Калугин (село Картун, Красноармейский район, Хабаровская область) убил 18 тигров и 8 поймал живыми.

НА СНИМКЕ: Г. Калугин с пойманным молодым уссурийским тигром.

Фотохроника ТАСС.

ДЕСЯТЫЙ ТИРАЖ ЗАЙМА ВТОРОЙ ПЯТИЛЕТКИ

17 и 18 февраля в Перми состоится десятый тираж выигрышей Займа Второй пятилетки (выпуск четвертого года).

В десятом тираже разыгрывается 1.130 тысяч выигрышей на сумму 184.420 тысяч рублей.

Экипаж теплохода „Скворцов-Степанов" в Москве

27 января утром в Москву из Ленинграда приехали 28 советских моряков—экипаж теплохода „Скворцов-Степанов", освобожденных из фашистского плена. Славный экипаж был тепло встречен на вокзале представителями Наркомвода и общественности.

В беседе с корреспондентом ТАСС капитан теплохода товарищ Кравченко рассказал о семимесячном пребывании команды в фашистских застенках.

«19 мая прошлого года наш теплоход вышел из Одессы. Мы должны были доставить в Марсель зерно. Находясь в Средиземном море, 26 мая теплоход был задержан крейсером испанских мятежников. Все мы были заключены в концентрационный лагерь вблизи города Пальма на острове Майорка. Нас разместили в сырых, темных камерах. Кормили хлебом с червями».

Команда мужественно перенесла все испытания. Благодаря мерам, принятым нашим правительством, мы были освобождены из фашистского плена. Команда благодарит партию, правительство, любимого товарища Сталина за внимание и заботу. Каждый из нас в любое время готов выполнить любое задание партии и правительства.

Ответственный редактор
В. Г. МИХАЙЛОВ.

ГОРОДСКОЙ КИНОТЕАТР
30 ЯНВАРЯ
звуковой художественный фильм
„Болотные солдаты"
Начало сеансов: в 6, 8 и 10 час. вечера.
Принимаются заказы на целевые сеансы.

31 ЯНВАРЯ
Калининский передвижной драмтеатр ставит пьесу И. ШТОК
„ГАЛИНА СЕРДЕНЬКО"
Комедия в 3-х актах
Постановка режиссера Б. В. БРЯНСКОГО.
Начало спектакля в 8 ч 30 м. вечера.
Билеты продаются с 30 января в кассе кинотеатра с 4 часов дня.

НА МЕЖДУНАРОДНЫЕ ТЕМЫ

Политика Чемберлена и борьба за единый фронт в Англии

Правительство Чемберлена—наиболее реакционное из правительств существовавших за последнее время в Англии. За время своего пребывания у власти Чемберлен неукоснительно проводит политику сговора с агрессорами, удушения испанского и китайского народов руками итало-германского фашизма и фашистской Японии.

Это—политика той части империалистической буржуазии Англии, которая в смертельном страхе перед народным движением готова итти на любые уступки фашизму, видя в нем оплот против революционного движения народных масс и жертвуя при этом собственно английскими национальными интересами.

Внешняя политика Чемберлена вызывает глубокое возмущение не только в широких массах английского народа (рабочий класс, фермерство, трудящаяся интеллигенция). Эта политика крайне непопулярна даже среди значительных слоев буржуазии.

Внутренняя политика английского правительства также носит открыто реакционный характер. Развитие экономического кризиса в Англии сопровождается увеличением безработицы, падением зарплаты и ростом дороговизны. Увеличиваются налоги, всю тяжесть которых правительство перекладывает на плечи трудящихся.

Борьба против реакционной внешней и внутренней политики правительства Чемберлена, за свержение этого правительства—такова конкретная программа, которая может об'единить народные массы Англии и создать подлинную базу для единого народного фронта.

Глубокое сочувствие английского народа борьбе республиканской Испании с фашистскими захватчиками нашло свое выражение в той широкой кампании помощи Испании, которая с особой силой развернулась по всей Англии за последние месяцы.

Казалось бы вполне естественным, что руководство так называемой рабочей (лейбористской) партии, которая на словах поддерживает эти требования, должно было бы согласиться на об'единение всех прогрессивных сил страны для борьбы с реакционным правительством Чемберлена, чтобы свалить его. Однако, вожди лейбористской партии не поддержали лозунгов английской компартии об об'единении всех прогрессивных сил и запретили своим местным организациям сотрудничать в этом вопросе с другими партиями и группами. Руководство лейбористской партии по мере сил и возможностей помогает правительству Чемберлена, не считаясь с требованиями местных организаций.

Однако, представители левого крыла исполкома лейбористов, правильно учитывая настроения широких масс, прямо заявили, что только единые действия прогрессивных организаций смогут обеспечить поражение правительства Чемберлена. Инициатором этого выступления был член исполкома Криппс. На-днях исполком лейбористов за это выступление исключил Криппса из рядов партии.

Показательно, что на многолюдном митинге в Лондоне, состоявшемся через несколько часов после исключения Криппса из партии, его выступление было встречено громом аплодисментов. Криппсу открыто выражают сочувствие, его точку зрения разделяют многие местные лейбористские организации, которые требуют созыва национальной конференции для обсуждения вопроса о создании народного фронта. Председатель федерации английских горняков Лоутер заявил, что горняки целиком поддерживают инициативу Криппса.

Эти факты свидетельствуют о растущей поддержке единого фронта со стороны народных масс.

Подлинным вдохновителем народного фронта в стране является английская коммунистическая партия, авторитет которой в массовых прогрессивных организациях, профсоюзах и местных организациях лейбористской партии растет с каждым днем. Растет сознание английского народа, растет его ненависть к правительству Чемберлена, понимание необходимости сплотить все силы народа для борьбы против реакции.

И в этом—залог победы единого фронта и поражения реакции в Англии.

Уполномоченный облита Ж В—6444

ТЕЛЕФОНЫ РЕДАКЦИИ И ИЗДАТЕЛЬСТВА (город Лихославль, ул. Советская, 36): отв. редактор—71, зам. отв. редактора—1-22, партийный отдел—1-99, отв. секретарь—1-56, сельхозотдел—1-44, советский и информационный отделы—80, массовый отдел и переводчики—68, зав. издательством—53, типография—77.

Типография газеты «Карельская правда», г. Лихославль, Советская ул., 41. Зак. 184 Тираж 7545 экз.