Med dыр олӧ союз рабоччӧјјезлӧн і креᏼᏼаналӧн!

Проᴧетарijјез быd му-пасᴛа, ӧтувтчӧј!

ГӦРІС ПАХАРЬ

ТРЕТИЙ ГОД ИЗДАНИЯ.

КРЕСТЬЯНСКАЯ ГАЗЕТА

Коми-Пермяцкого Окружкома ВКП(б) и Окрисполкома.

ВЫХОДИТ ДВА РАЗА В НЕДЕЛЮ.

Адрес РЕДАКЦИИ: С. КУДЫМКАР. ТОРГОВАЯ №2

20 СЕНТЯБРЯ 1929 г., № 76 (263)

БУДЬ ГОТОВ К ОБОРОНЕ!

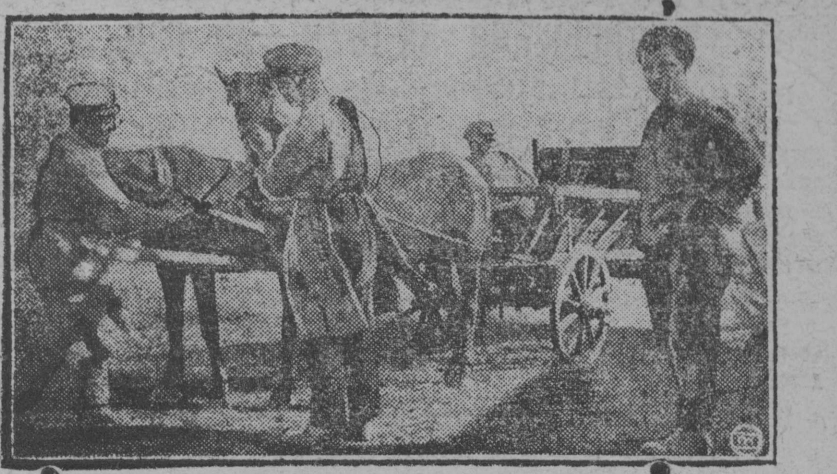

На Кубани с большим успехом прошла пробная мобилизация.

НА СНИМКЕ: Осмотр лошадей приведенных станником на сдаточный пункт.

Организуем соревнование по выполнению хлебозаготовок.

Рабочие, развернувшие сейчас социалистическое соревнование на скорейшее выполнение пятилетнего плана, вправе рассчитывать на поддержку и помощь бедняцкого и середняцкого крестьянства. Колхозам, бедноте и середнякам необходимо развернуть социалистическое соревнование на скорейшее выполнение своих сельских планов хлебозаготовок, на полную сдачу государству всех своих излишков.

Соревнование нужно организовать между колхозами, отдельными селами, между одной улицей села и другой, а также отдельными хозяйствами. Чтобы соревнование имело успех, и прошло организованно, необходимо при участии активистов середняков предварительно обсудить этот вопрос на бедняцких собраниях. Стенные газеты должны играть роль застрельщиков в организации соревнования. Партийные и комсомольские ячейки, сельсоветы и другие организации обязаны оказать содействие и помощь всякому почину в области соревнования.

После того, как вопрос обсужден и подготовлен, надо его поставить на общем деревенском сходе, и вопреки старанию кулачества, *беднота и середняки должны решительно отстоять необходимость соревнования.*

Можно и необходимо организовать заключение договоров между отдельными селами, колхозами, кварталами села и т. д. на скорейшую сдачу хлебных излишков.

Беднота и середняки округа, а также колхозы должны подхватить этот почин и в порядке социалистического соревнования развить массовую сдачу хлеба государству.

Чтобы заключенные договора не остались на бумаге, нужно организовать контроль, проверку выполнения взятых на себя обязательств. Проверять можно через избранных представителей, которые посылаются в села, заключившие договора, а в одном селе через отчеты на общем собрании.

Ясно, что соревнование требует развертывания широкой массовой работы и здесь ни одна деревенская организация не может оставаться в стороне. Особенно большие и ответственные задачи лежат на партийных ячейках. Вопреки хныканию правых уклонистов о трудностях, о необходимости держать ставку на кулака, *партячейки должны так организовать бедняцкие и середняцкие массы, чтобы решительно наступать на кулака и добиться выполнения плана хлебозаготовок в кратчайший срок.* Не подлежит сомнению, что в наших трудных условиях найдутся такие коммунисты, которые будут сдавать партийные позиции. Надо дать им самый решительный отпор, борясь с малейшими шатаниями и колебаниями от партийной линии, с увиливаниями от выполнения стоящих перед нами задач.

Через социалистическое соревнование выполним план хлебозаготовок ранее установленного срока. Покажем пример нашей высокой сознательности, докажем, что *мы умеем бороться за скорейшее выполнение пятилетнего плана социалистического строительства.*

На китайской границе.

Наши войска дали решительный отпор китайским и белым бандам.

ТОКИО, 13. По сообщению из Харбина решительный отпор, данный нашими частями в районе Пограничной китайским и белогвардейским отрядам, произвел в китайских военных и правящих сферах потрясающее впечатление и вызвал полную растерянность в управлении КВЖД. Последовали приказы о сплошной эвакуации Пограничной и о фактическом прекращении работы дороги на участке Пограничная—Мулин. Харбинская печать замалчивает оборонительный характер операции и истолковывает ее, как нападение с целью давления на Китай.

ЛЕНИНГРАД, 13. По распоряжению военного командования Красной армией, на Амуре недавно задержаны восемь пароходов, крейсировавших под китайским флагом.

По этому поводу в харбинской печати поднялся ожесточенный вой на тему „о захвате и грабеже". Между тем задержанные нами пароходы являются собственностью Союза, ибо у китайцев никогда не было своего речного флота в бассейне Амура. Весь речной флот, плававший до 17 года в бассейне рек Амура, Сунгари Уссуры и их притоков принадлежал исключительно России китайцы незаконно присвоили себе, при помощи белогвардийцев, огромный речной флот, при чем совправительство своевременно опротестовало эту незаконную сделку, являющуюся по существу грабежом.

За последние дни продолжают прибывать из Манчжурии перебежчики, сообщающие, что в ряде пограничных районов на большом протяжении китайские войска роют окопы, глубиной в человеческий рост, в переди окопов устина вливаются пулеметы, работы производятся в спешном порядке.

МОСКВА, 14. 11 сентября ночью в Пукоу (конечный пункт Тяньцзин—Пукоуксвой жел. дороги, на левом берегу Янцзи-Цзяна—против Нанкина) сгорели военные склады, в которых хранилось 500 автомобилей, самолеты, аммуниция, продовольственные запасы и т. д. Китайские власти подозревают в поджеге со стороны противников Чан-Кай-Ши.

ЧИТА, 13. 12 сентября китайские войска вблизи станции Манчжурия обстреляли наших пограничников частым оружейным огнем.

ВЛАДИВОСТОК, 13. Переправившаяся 11 сентября на нашу территорию белая банда 13 сентября напала на почтовотелеграфную контору в Осиповке. Бандиты тяжело ранили дежурного телеграфиста, забрали телеграфные аппараты и срезали провода.

ШАНХАЙ, 13. По сообщению газет нанкинское министерство иностранных дел поручило У—Чжао-чу довести до сведения Лиги Наций «о вторжении советских войск на станции Пограничную и Манчжурию».

Всегда на чеку

Перед всеми трудящимися заявляю, что при первом зове правительства пойду добровольцем в Красную армию для защиты своего социалистического отчества.

Бывш. ком. роты красный партизан М. Т. Щипицин.

Записываюсь добровольцем

В ответ на наглые выпадки китайской военщины и белогвардейцев прошу зачислить меня добровольцем в ряды Красной армии и по первому же зову рабоче крестьянского правительства беру в руки винтовку

Вызываю всех быв. красных партизан вступить добровольцами в Красную армию.

Бывш. доброволец 23 Верхне-Камского полка Канюков П.

На Амуре обстреливают наших рыбаков

На Манчжурской границе попрежнему происходят нападения китайских войск на наши пограничные заставы. 14 сентября около станции Пограничной на нашу территорию перешла группа китайских солдат но после перестрелки китайцы отступили.

На Амуре китайцы продолжают обстреливать наших рыбаков.

Ван ЧЖЕН-тин подал в отставку.

ТОКИО, 12 сентября. (ТАСС). Шанхайский корреспондент „Ници-Ници" сообщает, что Ваня Чжен-тин подал в отставку, приняв на себя ответственность за дипломатические неудачи нанкинского правительства. Наиболее веростным преемником Ван Чжен-тина на посту министра иностранных дел называют бывшего китайского посланника в Вашингтоне Ши Чао-чи (Алфред Чи).

— Японское агентство сообщает, что на станции Пограничная царит полнейшая анархия. Отовсюду беспорядочно движутся китайские солдаты, отступающие по направлению к Мулину.

Отмечается огромное количество дезертиров.

Многолюдная демонстрация в Дюссельдорфе.

МОСКВА 16. 15 сентября в Германии, в городе Дюссельдорфе состоялся день пролетарской культуры. День прошел блестяще. В Дюссельдорф с'ехались рабочие всех городов рейнской, а также русской области. В городе состоялось шествие с красными флагами, в котором участвовало до 40 тысяч человек. Полиция нагнала на демонстрантов и арестовала 100 чел. Вечером полиция заняла вокзал, чтобы помешать новому притоку демострантов.

ПО СОВЕТСКОМУ СОЮЗУ.

Крупная контрреволюционная организация

В Ленинграде ГПУ ликвидирована, существовавшая в Ленинграде в течении нескольких лет, контрреволюционная организация под названием воскресенье. Организация была связана с белой эмиграцией. Организация занималась обработкой школьной молодежи в антисоветском духе, подготовляла членов ячейки к индивидуальному политическому террору.

Арестованные члены организации бывшие помещики, штатские советники, придворные советники, офицеры, попы монахи и т. д. Всего по этому делу присуждено 70 чел., которые приговорены к различным срокам наказания.

Открылась Московская Обл. партконференция

14 сентября вечером в переполненном колонном зале дома союзов открылась первая Московская областная партконференция. На конференции присутствует 1000 делегатов. Конференцию открыл секретарь МК и оргбюро Бауман. В почетный президиум под бурные аплодисменты избраны Сталин Молотов, Калинин, Рыков, Ворошилов, Рудзутак, Куйбышев Каганович, Орджоникидзе, Тельман и Крупская.

ТИРАЖИ 3 ЗАЙМА.

Первый тираж третьего займа индустриализации состоится в Ленинграде 1—3 февраля 1930 г., второй тираж состоится в Самарканде в мае, третий в Минске в августе.

Добро пожаловать!

БЕРЛИН, 21 сентября. Общегерманский комитет союза друзей СССР публикует воззвание, в котором призывает всех трудящихся послать в СССР самых активных и лучших классовых бойцов для участия в праздновании 12 годовщины Октябрьской Революции. Как указывается в воззвании, численность делегации должна составлять свыше 100 человек.

Астраханский процесс.

Экономическая контрреволюция доказана.

АСТРАХАНЬ, 13. 12 сентября суд перешел к допросу компаньонов Полевого. Они сознались в соучастии и даче взяток. Бывший заведующий отделением Вукопспилки Вассенштейн вынужден признать льготные условия сделок с Полевым, кредитование посредством выдачи огромных авансов и невыполнение Полевым сделок в срок. Этим эпизодом заканчивается разбор дела оргготдела. Уже можно сделать несомненные выводы—экономическая контреволюция доказана.

— В Новороссийске открывается университет для подготовки квалифицированных пропагандистов—безбожников.

— 15 сентября торжественно закрылась Нижегородская ярмарка. Оборот ярмарки достиг 200 мил. р. Доля достатка сократилась по сравнению с прошлым годом в десять раз.

— На Майконских нефтяных промыслах ударил мощный фонтан дающий свыше 100 тысяч тонн нефти в сутки.

В стране советов.

(Обзор за 2 недели).

Самообложение.

На пороге—новый хозяйственный год. Низовые советы заканчивают составление своих бюджетов. В порядке дня ставится и вопрос о самообложении. Деревням нужно провести сельские сходы, рассказать крестьянам, к уда и как израсходованы собранные ими прошлой осенью средства, и познакомить их, какие культурно-хозяйственные нужды в каждом отдельном районе ждут своего удовлетворения. Надо повсеместно добиться, чтобы деньги в счет самообложения на предстоящий год начали поступать с октября. Иначе—кампания может затянуться и нам опять придется возиться с недоимками.

Задержка платежей отрицательно скажется на строительстве. Низовые советы не сумеют заблаговременно обеспечить его материалами и рабочей силой. Они вынуждены будут покупать лес, кирпич, гвозди, цемент в разгар сезона, когда цена на материалы, обычно, повышается. Тоже и с сезонниками. Подавляющее их большинство ранней весной уходит из деревни на заработки в город. Договора с сезонниками нужно поэтому заключать в зимние месяцы. В противном случае рабочую силу придется привлекать из других районов, что также связано с лишними расходами.

Все эти проволочки выгодны только кулаку, который активно борется против самообложения. Интересы же бедноты и середняка, настоятельно требуют, чтобы кампания была проведена в кратчайший срок.

Рабочая помощь колхозам.

Коллективизация захватывает уже целые районы. Бедноте и середнякам при проведении ее в жизнь приходится выдерживать упорную борьбу с кулачеством. Новые колхозы испытывают, кроме того, порядочную нужду в организаторах и средствах производства. Колхозам, особенно на первых порах их работы, требуется постоянная политическая и хозяйственная помощь. От кого же они могут ее получить? До сох пор колхозы опирались главным образом, на поддержку со стороны деревенских активов. Непосредственное участие в развити коллективизации принимали и городские рабочие. Они посылали в деревню свои бригады, выделяли из своей среды руководителей для колхозов, собирали через шефские общества денежные средства на покупку тракторов. Не так давно рабочие провели день индустриализации, обратив часть своего заработка на развитие машино-тракторных станций. Производственную связь между фабриками и колхозами необходимо расширить. Рабочие должны принять меры к тому, чтобы промышленность полней удовлетворяла запросы колхозов на средства производства. С другой стороны они обязаны усилить свое влияние на бедняцко-середняцкие массы деревни и мобилизовать их силы для дальнейшего наступления на кулаков.

Проверка договоров по соревнованию.

В ближайшие дни начинается проверка договоров по социалистическому соревнованию. Такие договора заключались с одной стороны между с.-х. районами и фабрично-заводскими предприятиями. С другой стороны со ревнуются колхозы, совхозы, кооперативы, низовые советы, земельные общества. В свое время все они взяли на себя определенные обязательства. Теперь надо посмотреть, в какой мере эти добровольные обещания выполняются, двигаемся ли мы вперед или топчемся на одном месте. Заранее можно сказать, что соревнование там, где им правильно руководили, сопровождаются успехом. Взаимная массовая проверка сообщит ему еще более широкий размах, подстегнет отсталых, сделает положительный опыт отдельных производственных единиц общим достоянием. Проверка вскроет также наши вывихи и ошибки и даст зарядку на предстоящий хозяйственный год. Ни для кого не является секретом, что соревнование в деревню проникло еще слабо. Надо поэтому добиться, чтобы проверка повсеместно связывалась с агитацией за его дальнейшее развертывание. Вся советская общественность должна активно участвовать в проверке старых и заключении новых договоров по социалистическому соревнованию.

Д. Земляк.

3 заем индустриализации.

Заем в деревне распространяется слабо.

Примем все меры и план реализации выполним полностью.

Подписался на 300%.

Подписался на 3 заем индустриализации на 300% месячной зарплаты и вызываю подписаться на этот-же процент Кузнецова Н. П., Радостева М. Н., Денисова В. Д. и Баяндину И. И. (Кудымкарский РИК).

Хорошев М. С.

Сајмӧтны колӧ уӡіᏼесӧ.

Курочкіна, Шурантсова Бебејова da Сыӡерова ᏼеревњаезын, Јӧгвінскӧј ᏼ-с. креᏼᏼана коласын 3 зајом абу ешӧ вузалӧмаᏼ ӧтік копејкавлӧ. Уполномоченнӧјез Логачов Мітреј-Петра da Сыӡеров Мікај-Ӧлӧксан езӧ і dумыштӧ керны етӧ ужсӧ.

Јӧгвінскӧј ᏼеᴧком СХЛР профсојузлӧн сіӡ-жӧ њем ез кер. Шлеңнез профсојузњіккез ӧнӧӡ ез боᏼтӧ зајом, креᏼᏼана-коласын зајом сіӡ-жӧ оз вузалӧ.

Кінлӧкӧ колӧ сајмӧтны уӡіᏼᏼесӧ.

— Покупаю за наличный расчет 3 заем индустриализацаа на 5 рублей и вызываю на эту же сумму всех соседей.

Дер. Максимова, Тимпнского с.-сов., Юсьвинского р.

Пшенников.

Распространили на 105 рублей.

Подписался на 3 заем на месячный оклад и распространил среди крестьян на 105 рублей. Вызываю распространить среди крестьян эту же сумму всех учителей Гаинского р.

Учитель Смотров.

Задание выполнили на 87%.

По Октыльсордскому с-с., Косинского р. задание по реализации займа выполнено на 87%.

А как в других сельсоветах?

Шляков.

Подписались на 150 р.

Крестьяне д. Подволошной, Брохалевского с-с., Юсьвинского р. подписались на 3 заем на 150 руб. и вызывают на эту же сумму д. Гришину.

Бедняк.

Вопросы развертывания массового партпросвещения на 1929—30 год.

Роль райкомов и ячеек ВКП(б) в подготовке к новому учебному году чрезвычайно огромная. Необходимо будет добиться решительного перелома со стороны всей парторганизации в отношении подготовки и улучшения партучебы. От степени того, как парторганизация поймет и усвоит важность партийного просвещения, будет зависеть успех предстоящей учебы.

Практику механического подхода к комплектованию школ и кружков надо изжить. Принципа добровольной учебы нарушить ни в коем случае нельзя. План и сеть партийного просвещения составлять только после предварительного выяснения желания товарищей учиться в той или иной школе или кружке.

Качество партийной учебы в значительной степени зависит от подбора руководящего пропагандистского состава. Необходимо приступить к выявлению наиболее выдержанного и теоретически подготовленного кадра товарищей, могущих быть использованными в качестве руководителей школ и кружков. Надо обеспечить подготовку этим товарищам через создание семинарий пропагандистов и проведения ряда методических совещаний.

Текучесть и отсев—главная помеха партийного просвещения. Во избежание отсева и улучшения посещаемости школ и кружков, организациям необходимо проработать вопрос об организации школ и кружков по территориальному принципу Кроме этого, проработать целую систему мероприятий, обеспечивающих организацию самодеятельности и самоинициативы слушателей школ и кружков. Не последнюю роль здесь будут играть вопросы о помещении учебниках, наглядных пособиях, канцелярских принадлежностях и т. д.

Провести широкую кампанию по вербовке в школы и кружки беспартийных рабочих, батраков, бедноты и колхозников. В том случае, если существующая партсеть охватит эти категории слушателей,—организовать для них специальные школы и кружки. Для обслуживания этих кружков необходимо выделить наиболее подготовленных товарищей.

Прорабатывая сеть компросвещения, необходимо обеспечить развертывание сети таких кружков, которые дали возможность членам партии и беспартийным товарищам изучать вопросы современности—международное положение, решение X Пленума ИККИ, пятилетний план развития народного хозяйства, антирелигиозная пропаганда, колхозное строительство и т. д.

Задача школ и кружков—подготовить слушателей для активного участия в проведении важнейших хозяйственно-политических кампаний хлебозаготовки, заем, перевыборы советов и кооперации, социалистическое соревнование, антирелигиозная пропаганда. Учебный план работы школ и кружков необходимо составить так, чтобы не менее 1/3 всего учебного времени оставалось в резерве для изучения этих важнейших текущих вопросов.

Комсомольская сеть политобразования и делегатские собрания—самые слабые звенья компросвещения

Необходимо проработать ряд мероприятий, обеспечивающих укрепление этих звеньев. Парторганизации должны помочь провести правильное комплектование этой сети и обеспечить обслуживание их наиболее подготовлеными руководителями.

Т. Корушин.

О ПРОВЕДЕНИИ ДНЯ УРОЖАЯ И КОЛЛЕКТИВИЗАЦИИ.

Постановление ЦК ВКП(б)

ЦК признал необходимым организованное проведение по всему Союзу ССР дня урожая и коллективизации, придав последнему характер массовой производственной кампании.

Единый день проведения этого праздника в СССР установлен 14 октября.

Основным содержанием дня урожая и коллективизации должна быть мобилизация бедняцко-середняцких масс в деле под'ема и социалистического переустройства сельского хозяйства и дальнейшего наступления на кулака.

В этих целях ЦК признал необходимым:

а) Проводить на собраниях и сходах обсуждение итогов работы по под'ему урожайности, расширению посевных площадей, мероприятий по коллективизации, совхозному строительству, развитию контрактации, сельско-хозяйственной индустрии и т. д.

б) Широко освещать сель.-хоз. пятилетку и план индустриализации страны, увязывая с конкретными задачами данного района.

в) Принять меры к организации социалистического соревнования в деревне для проведения агроминимума, расширения посевной площади, коллективизации и проверки договоров по социалистическому соревнованию там, где оно уже происходит.

г) Мобилизовать средства на коллективизацию, в частности путем организации запашки «гектара коллективизации».

д) Наметить меры по усилению вовлечения батраков, крестьянской бедноты и середняков в кооперативное и колхозное строительство и по устранению искажений классовой линии в советском и кооперативном аппаратах.

е) Организовать ознакомление крестьян на конкретных примерах с достижениями колхозов и совхозов (экскурсии, выставки и пр.).

Начать соответствующую раз'яснительную кампанию в прессе по вопросам, связанным с организацией, задачами, порядком и методом проведения дня урожая и коллективизации.

Как проводить день коллективизации.

Сейчас деревню больше всего волнуют вопросы крупной коллективизации; поэтому нынче одновременно с праздником урожая будет проводиться день коллективизации.

Праздник дня урожая и коллективизации будет производственным сельско-хозяйственным праздником, который должен отметить достижения в деревне за последний год в деле коллективизации и поднятия урожайности.

В проведении этого праздника, особенно большое участие должны принять коллективные хозяйства. Колхозы в день праздника будут центром внимания всей деревни, всех окружающих селений.

Колхоз должен ставить в эти дни в окружающих селениях свои доклады о работе за год, а деревня—организовать экскурсии в колхозы для ознакомления с их работой.

Колхозы должны праздник коллективизации отметить открытием таких культурно-просветительных учреждений, которые намечены были по годовому плану, но еще не открыты. Например, клуб, читальня, красный уголок.

Кроме того, в день коллективизации колхозники должны вовлечь в свои ряды новых членов.

В деревне к этому же дню нужно приурочить организацию новых колхозов. А там, где колхозов мало и вопрос об организации колхозов еще не подготовлен, следует обратить внимание на усиление взаимопомощи, укрепление общественных семенных фондов, на организацию кооперативных, прокатных и сортировальных пунктов.

В этой работе особенно важны будут также организации коллективных запашек из целинных земель для обеспечения семенами местных страховых фондов и организация новых семенных фондов там, где их еще нет.

В дни праздника урожая и коллективизации необходимо провести субботники, заработок от которых должен пойти на усиление запасного фонда коллективизации.

Праздник дня урожая и коллективизации намечено провести в срок от 1-го до 15 октября.

А. Д.

Осенний сев и уборка урожая.

ВӦТЧӦ ІВАНЧІНСКӦЈ ԌЕԈСОВЕТ-ԌӦРӦ.

АРԌА ԌЕВ-КЕЖӦ ЛӦГӦТЧӦМАԌ БУРА, КӦԆӦМАԌ 279 га. КӦԆЫС СОРԎІРУЈТӦМАԌ 40 ТОННА, ПОԀ-ԄАБ ГӦРӦМАԌ 113 га.

Іванчінскӧј ԍеԉсоветліԍ (Гаінскӧј р.) мі ужсӧ вермам шуны прімернӧјӧн. Іванчінскӧј ԍеԉсовет-ԍӧрті колӧ ужавны і мукӧԁ ԍеԉсоветтезлӧ. Меԁ-перво боԍтам ԁа віԇӧтам, кыԇ ужалӧм Іванчінскӧј ԍеԉсовет арԍа кӧԇан-каԁӧ.

РІК план-ԍӧрті колӧм кӧԇны 265 га, а ніја кӧԇӧмаԍ 279 га, Кӧԇыс сорԏірујтӧмаԍ 40 тонна. Кӧԇӧм бӧрын понԁӧмаԍ гӧрны поԁ-ԅаб. Гӧрӧмаԍ быԁӧԍԍӧ 113 гектар-ԋі. Беԁноталӧ стракԍемпонԁіԍ кӧԇыс ԍеталӧмаԍ 15 тсенԏ., отсалӧмаԍ гӧрны-кӧԇны 8 гектар.

Арԍа кӧԇан каԁӧ-жӧ організујтӧмаԍ ӧтік колкоз.

Кін ноко ешӧ Іванчінсамоз ужалӧ?

Ԍевер.

Сельсовет сорвал все дело

Не отсортировали ни одного зерна, сортировки стояли в бездействии.

В Вершининском с-совете, Кочевского района, во время осенней посевной кампании ни один домохозяин не отсортировал семена. Имеются сортировки, но они стояли бездействия.

На собраниях и заседаниях с-совета много говорили и выносили постановлений о сортировании семян но это осталось только на бумаге Председсовета т. Кучев не отсортировал ни одного зерна, его примеру последовали члены с-совета, а о населении и говорить не приходится.

За срыв поднятия урожайности руководителей сельсовета привлечь нужно к ответственности.

Елка.

Вунԁісӧ субоԏԋікӧн.

Ошыб посаԁын (Куԁымкарскӧј р.) 15-ӧԁ ԍенԏаб лунӧ комсомоԉеччез, учіԏеԉԉез, ӧтлаын том отіркӧт кресԍанакӧт чукӧртлісӧ субоԏнік вунԁыны школьнӧј ԍу. Быԁӧԍԍӧ ӧкԍылісӧ морт 50 кыным. Вунԁісӧ ӧтік гектар зӧр.

Кӧр вунԁіԍіс школьнӧј ԍу быԁӧнныс габазӧн мунісӧ отсавны јештӧтны страԁа Ошібскӧј колкозлӧ, сетӧн еше ужалісӧ час-жын.

Ыб-вылиԍ ӧтлаын колкозԋіккезкӧт ԍывтӧн локтісӧ посаԁӧԇ. Нароԁнӧј ԁомын вӧлі комі рыт.

Луԋегов І.

Лебтӧны урожај.

Іԉаовса (Карбасовскӧј ԍ-с Куԁ. р.) бура кутчіԍісӧ урожај лебтан уж-берԁӧ. Тулыснас оԍа кӧԇісӧ быԁӧнныс сорԏірујтӧм кӧԇысӧн, кӧԇан машінаезӧн, гӧріԍ плуггезӧн. Гожумнас-жӧ кыскалісӧ руԇӧг-увтӧ наԏом. Морт віткыным пуктісӧ мінераԉнӧј уԁобреԋԋоез. Шуԏеммез оԍаезлын ԇір шочыԋіка тыԁалісӧ—кӧԇан плошчаԁ Іԉаовса паԍкӧтӧны.

Ноко віԍтаԍӧ мыј керӧ мукӧԁ ԃеревԋаез.

Ԍеԋ-кін.

Чистка аппарата Окрадмотдела.

23-го Сентября в 5 часов вечера в помещении зимнего театра назначается общее собрание членов профсоюза-месткомов Окрсуда и Окрадмотдела, с участием профсоюзной массы и трудящихся города Кудымкара, с повесткой дня:

1. Сообщение о результатах проверки и чистки аппарата Окрсуда и прокуратуры.
2. Доклад о работе Окрадмотдела.
3. Индивидуальная проверка сотрудников Окрадмотдела.

Проверочная комиссия по чистке Соваппарата Окрадмотдела создана из тов: от Окр. К. К. и РКИ—Радостев М. Н., от администрации—Гордеев Д. С. от месткома С. Т. С. Боталов, от батраков Гашкова и секретарь Петров.

Для того, чтобы раскрыть все недостатки в аппарате Окрадмотдела, а так-же отдельных сотрудников, комиссия обращается ко всем трудящимся г. Кудымкара принять самое активное участие в чистке. Кто знает о порочащих поступках сотрудников, о бюрократизме, волоките, просьба подавать заявления в комиссию и в Окр. Бюро Жалоб. Адрес: Окрисполком, комната № 1.

Комиссия.

Мӧԁісӧ ԁа костi пӧԁісӧ.

Важын-ԋі гр-на Вежајскӧј ԍеԉсов. (Куԁымкар. р.) петкӧтлісӧ постановԉеԋԋо ԋужӧтны ԏеԉепон Веркіԋвасаԋ. Вӧр вајны і стобӧз сувтӧтны шуісӧ натураӧн. Чулаліс уна-ԋі каԁ, а ԏеԉепон ԍо абу, стоб-мӧԁ сувтӧтісӧ, а мукӧԁыс ԍіԍмӧ мувлын.

Колӧ-жӧ ԍеԉсоветлӧ ԍајмыны. Віԇӧтіԍ.

Кормит „завтраками".

По договору с Кудымкарским промкомбинатом я, как старший рабочий, выполнял работы по капитальному ремонту В.-Иньвенской мельницы. Работы закончены в договорный срок к 1 июня с. г.

После этого я неоднократно обращался за расчетом к зав. промкомбинатом т. Мехоношину, но кроме „завтраков" получить ничего не мог.

Стегнуть надо такого зава.

Петров.

КУЛАКЛІԌ ПАШԊАСӦ—БЕԀԊАККЕЗЛӦ.

Тсыбјаін ԃер., Карбасов. ԍеԉсов. (Куԁымкар. р.) Катајов Јаков ԁаԋ. вексӧ оліс богата, гӧгӧр сылӧн вӧліԋаԋ, поԁа і мукӧԁ тор. Совет власԏ ԁырԋі Катајов сіԇ-жӧ ԍылӧ ԁа олӧ. Налогувтӧ гіжӧм кӧԇӧм пашԋа 3 ԁа 4 ԃесеԏ., а кӧԇвылӧм 8-9 ԃесеԏінаӧн, поԁа сіԇ-жӧ жынсӧ суԍкылӧм, бӧбӧтлӧм совет власԏсӧ.

1928 гоԁӧ гіжӧм кӧԇлӧм пашԋасӧ 8, 65 ԃес, кык вӧв, віт мӧс. Налогыс чулалӧм гоԁӧ вӧлӧма 108 руб., суԍкӧм поԍев понԁа ешӧ соԁтӧмаԍ 29 руб. ԁа штрап 90 руб.—быԁӧԍԍӧ 227 руб.

Меԁ ԋе вежтыны ыжыт налог Катајов таво ԍа гоԁӧ кутӧм ԁа чінтӧм поԍевсӧ 4,35 ԃес., керԍӧм беԁԋакӧ, коԉӧм ӧтік вӧв ԁа ӧтік мӧс. Мылӧ-пӧ унасӧ меным кӧԇны, ԍемја абу ыжыт—ԋоԉӧнӧԍ токо,—баітӧ Катајов. (А кӧԇыс ԍу сылӧн коԉӧм уна).

Ԍеԉсовет ԁа суԍеԁԁеԍ каԏалӧмаԍ Катајовлiԍ ужсӧ, ԁа поԍев чінтӧм-понԁа ԃелосӧ ыстӧмаԍ Куԁымкарскӧј ԏемеԉнӧј коміԍԍіјаӧ. Ԏемеԉнӧј коміԍԍіја 8-ӧј ԍенԏаб лунӧ Белојов посаԁын віԇӧтіс етӧ ԃелосӧ ԁа петкӧтіс решеԋԋо: Мырԃԃыны Катајовлiԍ поԍев чінтӧм-понԁа пашԋа 4,35 ԃес. ԁа ԍетны беԁԋаккезлӧ.

Коԉчурін.

Будем со своими семенами.

Весной этого года для Сюрольского сельККОВА (Юрлин. р.) был выделен участок общественной запашки.

Весной же было обсеменено 9 га. Урожай определяется средний, будет собрано около 10 тонн овса. На будущий год ККОВ будет с семенами.

Осенью рожью засеяно 7 га. Население работать помогает охотно. Уборка яровых кончается.

Статкор Иванов.

Ачысыжыт, ачысучӧт.

Беԁԋакліԍ Онтроп ԃеревԋаіԍ, Новожіловскӧј ԍ-с Шыпітсын Онтон-Оԉӧксанліс, ојсӧ 16-ӧԁ август-лун сојӧмаԍ оԍа ԍу вӧввез преԁԍеԁаԏеԉлӧн ԍеԉсоветіԍ Шыпітсын Макар-Грішалӧн.

Кӧр суԍеԁԁеԍ понԁісӧ баітны колӧ-пӧ керны обсԉеԁоваԋԋо травітчӧм ԍусӧ, ԁак преԁԍеԁаԏеԉ быԁӧннысӧ повԏӧтіс ӧмнас. Ԋекін-пӧ оз лыст менам разрешеԋԋотӧг керны обсԉеԁоваԋԋо, а кін кераԍ ԁак ме мытчала сылӧ тујсӧ. Сіԇ беԁԋаклӧ ԋем ез вежты преԁԍеԁаԏеԉ Шыпітсын.

Как прошла чистка партии в Коми-Пермяцком Округе.

Проверка партийных рядов нашего Округа показала, что в общем окружная организация идеологически выдержанна и здорова, но вместе с этим имеется ряд недостатков, которые выявились при чистке. Большинство коммунистов поняли, что чистка партийных рядов необходима, что ее задача не карать, а воспитывать. Чистка для молодых коммунистов мало искушенных в борьбе и работе, явилась настоящей школой. Они например своих товарищей видели, как надо и как не надо проводить партийную линию. Каждый коммунист, внимательно рассказывал о своей прошлой и настоящей работе, в тоже время внимательно слушал выступления товарищей, которые подмечали его недостатки в работе. У некоторых партийцев была боязнь за мелкие грешки, но первый же день проверки показал, что главное внимание уделяется, на выявление классового лица партийца, а не на мелочи. Большинство чистосердечно рассказывали о себе. Но „семья не без урода". Были такие, у которых есть что скрывать, они всеми силами старались скрыть свое прошлое но тут же на собрании уличались товарищами.

Беспартийные к чистке отнеслись со всей серьезностью, крестьяне чисткой заинтересовались. Были факты, когда крестьяне на собраниях просиживали до ночи, а порой не уходили на полевые работы, при обсуждении того или другого партийца принимали активное участие. выступали в прениях, раскасывали плохие и хорошие стороны партийцев, справедливо просили комиссию исключить из партии примазавшегося. Это показывает, что бедняки передовое середнячество и батрацкий слой деревни понимают, что единственная партия, которая защищает интересы крестьянства—это партия коммунистическая, партия пролетариата.

На собраниях проявилась и активность антисоветских элементов, которые старались дискретировать честных коммунистов, путем неверных заявлений и т. д. Так например, в Кочевском районе, с. Юксеево жена кулака пришла на собрание по чистке и выступала с клеветой на секретаря партийной ячейки, якобы последний участвовал в белой армии. Но беднота и середняки дружно дали отпор, сказали, что секретарь был не в белой, а в Красной армии. Кулаки также выступали против тех членов партии, которые активно участвовали в хлебозаготовках. Были и такие явления; когда члены партии и беспартийные бедняки указывали, что тот или иной член партии имеет крепкое середняцкое хозяйство, растет в кулака единоличника, но не идет в колхоз, то крепкие мужики, начиная с середняков и кончая кулаками, защищали этого партийца, говоря, что он хороший хозяин, может вести свое хозяйство и в партии его нужно оставить. Это наглядно показывает кого кулачество защищает. Но таких фактов немного.

Всего по округу проверено 556 чел.. Подвергнуто партийному взысканию 152 чел., из них исключено из партии членов 33 чел. и кандидатов 17. Поставлено на вид и разных выговоров 102, снято с ответственной работы 16. Предложено вступить в колхоз 125 чел., заняться политической учебой 123 чел., вести антирелигиозную пропаганду 15 чел.

Чистка показала, что многие члены партии политически безграмотны 123 чел. предложено заняться политучебой! Эти товарищи по всей вероятности думали, что члену партии можно быть политически безграмотным, но такое рассуждение не партийное. Каждый партиец должен быть передовиком в деревне. А политически неграмотный член партии не может руководать массами Политическая неграмотность рядового партийца-крестьянина в наших условиях порой еще терпима, но когда учителя кандидаты партии не знают кто такой Калинин и Рыков, это уже „курам на смех", это никуда не лезет. Есть и такие учителя, которые не слыхали о правом уклоне.

Деревенские коммунисты очень мало читают газеты, а выписывают совсем ничтожное количество. В наше время не читать газету, да еще коммунисту невозможно, так жить и работать в деревне нельзя. По сие время есть ячейки, которые не проработали решения 16 всесоюзной партийной конференции, а по этому у некоторых членов партии нет классовой чуткости в вопросах колхозного строительства, а порой прямое выражение правого уклона в практических вопросах, агитация против колхозов, выхода из них и т. д. Имеется напр., такой случай 6 коммунистов вышли из колхозов и 9 чел. категорически отказались вступить в колхоз.

28 ч. привлечено к парт, взысканиям за связь с чуждым элементом и за несоблюдение классовой линии. Это практики, деляги правого уклона, которые голосуют обеими руками против правого уклона а на деле, в практической работе являются его проводниками.

В ряде ячеек отмечено, что ячейки не руководят профсоюзами, что до сего времени все еще не отражен в практической работе „лозунг самокритики". Есть еще и такие „лакированые коммунисты" о которых говорил тов. Сталин которые боятся критиковать и вскрывать свои недостатки. Массового применения „лозунга самокритики" в практической работе еще нет.

Кроме того часть партийцев считают, что чистка прошла, а сейчас можно делать что угодно. Партячейки, а иногда и Райкомы партии, на эти вопросы не обращают достаточного внимания, считают, что дело борьбы с болезненными явлениями в партии, это дело контрольных комиссий а не ячеек и райкомов. Такое явление ненормальное. Партийная чистка всколыхнула партийные массы, повысилось чувство ответственности каждого члена партии. Дело ячеек и райкомов партии закрепить организационно результаты чистки и усилить борьбу со всеми болезненными явлениями, выявленными чисткой.

Необходимо усилить массово-воспитательную работу, которая бы содействовала росту партийной организации и повышала теоритический уровень коммуниста, чтобы наши коммунисты не только перед чисткой читали, а систематически повышали свои теоретические знания.

Самый главный недостаток райкомов партии это то, что они не сумели на ряду с чисткой организовать массовое вовлечение бедняков батраков и лучших середняков в партию. За время чистки с июля месяца было принято 20 ч. по округу. В то же время чистка могла бы дать больше положительных результатов, если бы она не была поспешной, а то комиссия по чистке дала 20 дней на проверку всей окружной организации—проверять по 35 человек в день, а при наших деревенских условиях и отдаленности ячеек этот срок был чрезвычайно мал. Порой приходилось спешить, а эта поспешность вносила ненормальные условия работы.

По всем затронутым вопросам имеются решения проверочных комиссий, райкомам партии следует обратить сугубое внимание на контроль, как ячейки выполняют эти решения. Несомненно, чистка для членов партии была действительно политической школой.

Богатырев.

ВСЕ ИЗЛИШКИ ХЛЕБА СДАДИМ ГОСУДАРСТВУ.

Время не ждет, сегодня же за практическую работу. Хлебозаготовительный план выполним к сроку.

Бедняцко-середняцкой организованностью и активностью заставим кулака сдать излишки хлеба.

Профсоюзы и хлебозаготовки.

Хлебозаготовительная кампания—одна из важнейших политических кампаний, которая должна охватить широкие массы трудящихся. Опыт прошлой работы по хлебозаготовкам дает целый ряд недочетов и вывихов, как со стороны профорганов, так и со стороны отдельных членов профсоюзов. Профсоюзные органы до сего времени не учли огромнейшей политической важности этой кампании и не приняли соответствующих мер по вовлечению всей профсоюзной массы в хлебозаготовительную работу. Были случаи когда отдельные члены профсоюза, имея излишки хлеба, вместо сдачи в первую очередь, тормозили проведению кампании, срывали собрания и проч. Профсоюзные органы никак на это не реагировали. На глазах профсоюзного органа и отдельного члена профсоюза, кулаки спекулировали хлебом, не сдавая излишки в кооперацию, профсоюзник молчал, стараясь не обидеть кулака. Благодаря таким вывихам со стороны профсоюзных организаций, об'единяющей в своих рядах широкие трудящиеся массы, мы имели недостаточные успехи в проведении хлебозаготовок.

Наступило горячее время заготовки хлеба. Некогда заниматься одними разговорами, некогда сидеть сложа руки, работа требует максимального напряжения всех сил, четкости и аккуратности. Нужно помнить, что кулак к этому подготовлен, он уже проявляет свои противодействия к хлебозаготовкам. Мы должны дать решительный отпор кулаку, тогда успехи хлебозаготовок будут обеспечены. От того, на сколько гибок аппарат профсоюзный и вся профсоюзная масса в этом вопросе, будет в значительной степени зависеть успех хлебозаготовительной кампании.

Нужно мобилизовать всю общественность на это дело, всю профсоюзную массу, чтобы ни один член профсоюза не оставался в стороне и не только бы помогал словами хлебозаготовительному аппарату, но и на деле. Члены профсоюза, имеющие свое сельское хозяйство, должны быть примерными сдатчиками хлеба. Профсоюзные организации, и отдельные члены союза при помощи бедноты и особенно батрачества должны выявлять все излишки хлеба в деревне и содействовать их вывозу в кооперацию, должны быстро реагировать на все необходимые мероприятия без всякого колебания.

Все на фронт хлебозаготовок!

Окрпрофбюро.

Хлеб государству.

Заставим кулака сдать хлеб

Против кулацких попыток задержать хлеб, спекульнуть на нем у бедняцко-середняцкой общественности имеется сильное и верное средство борьбы. В нынешнем году хлебозаготовительный план по каждому селу составляется при полном соблюдении классовой линии. План принимается на общем собрании села и учитываются хлебные излишки у отдельных групп населения. Для выполнения плана избираются комиссии по содействию хлебозаготовкам. Вместе с беднотой и середняками комиссии должны воздействовать на кулацкую часть деревни

Каждому кулаку и зажиточному даются твердые задания по сдаче излишков. Пока задания не выполнены, они должны находиться под бойкотом, лишаются права на получение товаров и т. д.

А в случае злостного укрывательства хлеба или пропуска назначенного для сдачи излишков срока кулак может быть привлечен к ответственности по закону.

Там, где эта мера осуществляется ее даже не приходится доводить до конца: кулак сдается под напором главной массы населения села.

Иной постановки в вопросе о получении кулацкого хлеба не может быть. На все будущее время в каждом районе, в каждом селе надо добиваться полного и своевременного выполнения планов, утвержденных сельскими сходами.

Сдадим сельхозналог досрочно.

Платят налог и страховки

В Уржинском с-сов., Кочевского р. сельхозналога выполнено на 24°/о и страховых платежей 22°/о.

Пальшин

Укрыли от обложения посевы.

Гр-не дер. Пож, Юрлинского р. Суворов Ник. Григор., Пикулев Ив. Петр. и Суворов Зот. Ив. укрыли посевы от обложения с-хоз. налогом.

Налоговой комиссии необходимо обмерять их посевы.

Бедняк.

Бӧбӧтіс коміссіјасӧ.

Меԉукінскӧј с-сов., Јусвінскӧј р. Філін ԃер. олӧ ԋаԋ спекуԉант Тарасов М. Ђ. Коԉӧм тӧвӧ сіја пыр спекуԉірујтіс ԋаԋӧн, ԋе јеща ԃеԋга корманас сујіс.

Таво налог течікӧ ԇебӧм 2 мӧс da і кӧԇан площаԃ.

Колӧ налоговӧј коміссіјалӧ віԇӧтышны, da сетщӧм спекуԉантыслӧ мӧdпӧв налогсӧ пуктыны.

Б-в da отбој.

Укрыли об'екты обложения

В дер. Мечкор, Отевского с-совета, Кудымкарского р. зажиточные мужички при учете об'ектов обложения скрыли посевы и скот. Так например, Отинов Игнатий Павлов. имеет 8 дес. посева, лошадей 2 с подростками, 2 коровы, сам служит куреньщиком—получает 50 руб. в месяц, а налогу только 8 р.

Рику надо проверить в дер. Мечков посевы и скот у зажиточных и сделать доначисление.

Проходимец.

Сорят направо и налево

Хлебные крысы у ВКЛ.

Служащие гаинского леспромхоза Волгокаспийлеса Мальцев, Юров и Ложкин, несмотря на то, что имеют свое хозяйство, получают на всех членов семьи хлебный паек со складов ВКЛ. За сентябрь например получили ржаной муки 214 кило пшеничной 81 кило и сейки 40 к. Юров плюс к этому получил еще 16 кило пшена. Пора прекратить такое разбазаривание хлеба налево и направо. Призвать нужно Волгокаспийлесовских умников к порядку.

Случайный

Тормозящих в хлебозаготовках к ответу.

Проведение хлебо-заготовительной кампании в нынешнем хозяйственном году потребует максимального напряжения всех сил государственного аппарата и общественных организаций. Успех кампании будет зависеть, главным образом от того, насколько мы дружно и организованно проведем подготовительную работу по заготовкам и решительно быстро будем искоренять всякое разгильдяйство, халатность и казенщину в проведении столь серьезной кампании.

Необходимо теперь-же установить строжайшую ответственность к такого рода упущениям, как неподготовленность складочных помещений для хлеба, отсутствие инвентаря, весов, тары, несвоевременное финансирование, волокита поприему хлеба и т. п. Судебно следственным органам при обнаружении подобного рода явлений виновных привлекать к ответственности по соответствующим статьям У. К. раздела должностных преступлений, обеспечив самое быстрое прохождение дел в своем аппарате.

Во время проведения кампании также будут проявления всевозможных ухищрений со стороны кулаков и спекулянтов, (срыв цен, подрыв работы плановых организаций) которые станут сбывать хлеб на сторону или задерживать его в своих амбарах, таких лиц необходимо быстро разоблачать и привлекать к строжайшей ответственности.

В деле выявления всевозможных ненормальностей по проведению хлебозаготовительной кампании должны принять самое горячее участие селькоры и активисты в деревне, от внимательного взора которых не должно ускользнуть ни одного факта подрывной работы кулака и спекулянта и помогающего ему бюрократа и разгильдяя.

И.

Помогли колхозу

7 сентября члены Юксеевского рабочкома СХЛР устроили субботник в помощь колхозу. Участвовало 24 человека, выжали 200 суслонов овса. Теперь колхозникам остается только убрать выжатое.

Сизов.

Где же практическая работа?

Половина культмесячника прошла в составлении планов.

Развернувшийся культурный месячник требует от нас четкого выполнения всех поставленных перед нами задач. Но что же мы видим на деле?

С момента об'явления культурного месячника прошло 20 дней, а наши организации до сих пор к практической работе не приступили Все еще занимаются составлением планов, директивных указаний, приказов и т. д.

Взять к примеру райисполком Вместо того, чтобы с 1-го сентября приступить к организации базовых школ и ликпунктов риковские головотяпы только 10-го сентября кое как соизволили написать циркуляр и разослать его на места, риковские умники до сих пор составляют планы, рассчеты. Повидимому в планах они намерены прокопаться до половины зимы. Такая черепашья скорость больше не терпима!

Возьмем теперь райсовет ОДН. Это учреждение призванное идти в первых рядах в бой с неграмотностью, потеряло свой облик, затерялось в бумагах и циркулярах.

Комсомол наделал много шуму, трезвонил на заседаниях, собраниях совещаниях, секциях и подсекциях А дело? Товарищи где-же у вас практическсе дело, где работа?

Культмесячник на исходе, нужен немедленный перелом в работе!

В. Наумов.

Совет агронома.

Как и когда убирать пропашные растения

Уборка картофеля и корнеплодов По виду ботвы можно заключить, следует ли приниматься за уборку кортофеля и корнеплодов, или нет. Если ботва еще довольно зеленая, то есть основание ожидать, что урожай может еще прибавиться.

Среди крестьян существует мнение, что картофель можно заставить расти в клубень, а корнеплоды в корень, если ботву притоптать или совсем скосить. От этого, конечно, клубни и корни не только не будут расти лучше, а останутся такими же, какими были к моменту уничтожения ботвы. Поэтому этот прием следует совершенно бросить, если кто нибудь до сих пор его еще применяет.

Но ботва картофельная, свекловичная, морковная и других корнеплодов остается иногда, особенно в теплую и дождливую осень, очень долго зеленой, а между тем время морозов уже подходит. Тогда несмотря на это, все же корнеплоды надо убирать. Вот в этом случае ботву можно скосить и надо скосить перед уборкой, так как она дает хороший материал для силоса.

Надо стараться производить уборку картофеля и корнеплодов в сухую погоду до наступления морозов Если до копки произойдет повреждение морозом, то такие клубни или корнеплоды очень трудно сохранить зимой. Лучше поврежденные морозом отбирать отдельно и скармливать их в первую очередь с осени. Также следует отбирать от здоровых больные и порезанные экземпляры и в лежку оставлять только совершенно здоровые.

Если, однако, случится до копки мороз, то следует с копкой подождать, пока не отойдут клубни в земле, так как выкопанные мерзлые клубни могут сразу же пропасть.

М. ЛЫКАЧОВ.

Коӟінтӧг.

(Коԋечыс)

V

Согора, гыма, гажа тулыс
Серӧмтчіс, мытчіс чужӧмбан.
І кокԋіта лолалӧ муыс,
І сӧлӧм оссӧ, оссӧ ван!

То етщӧм каdас, міча лунӧ,
Кӧр ловӟӧ гора пемыт вӧр,
Кӧр текӧт баітӧ ӧтӧр—
Секјурын dума орсӧ, мунӧ...

Чарd—біјӧн олан вешјӧ оԇлаԋ,
Чулаліс лун—бӧра віԉ уж.
Термас, термас, јорт, соссез пуж,
Ен колтчы бӧрӧ, тырмас жӧԇны!

Паскаліс лун і шонԁі ԇарdӧ,
Сералӧ шонdі, сојӧ лым.
Кокԋітжык вывтыр, сӧлӧм пым...
А олан пансӧ, піӟӧ, саргӧ...

Вон сортіровка полоӻ-увтын,
Голӧтӧ, леԇӧ сӧстӧм су.
Каӟавтӧг космӧ, тӧвӟӧ му,—
Термасны колӧ плугӧн сувтны.

А ва паскалӧм, оз кут сін,
Гуԉајтӧ ыԇыт, гуdыр ва,
Берегӧ оз-ԋі тӧр сесса,
Баітӧ јыыс трін da трін...

Котӧртӧ візыв ва, чукԉасӧ
І нуӧ сӧрас ԋаӻ da јог—
Кылӧтны быӻӻе умӧԉ шог,
da сӧкыт олансӧ термасӧ.

Сулалӧ куӟԋіча ва-dорас,
Ужалӧ сетчін коԉԉектів.
Орӧтчӧ вылӧ гӧрd бі-кыв,
Бавdаыс камгӧ-усӧ горӧн.

Машіна кӧԇан, плуггез вочӧ,
Сортујтӧ коԉԉектів кӧԇыс.
ԃеревԋа-сајын космӧ мыс,
Вӧр-dорын лым беԉјалӧ кӧчӧн.

Ак, тулыс, тулыс, гажа гора
Ӧԃԃӧн віdчісӧ тенӧ морт.
Гажӧтан олан те і горт,
Буражык паскалӧ пым морос!

Куӟ лунӧн шонdі пӧжӧ, сотӧ
Сібалӧ локтӧ кӧԇан каd.
Лӧсӧтчӧ петны-ԋі посаd,
Сајмӧтны ыббез плуг кајӧтӧ.

І ԃома јӧз-сӧрӧ оз колтчы,
Кӧԇысын абу сылӧн јог.
Но кӧԇтӧԇ сіја ыԇыт мог
Бергӧтны зонкаыт лӧсӧтчӧ.

Термасӧ ԃома сваԃба керны,
Ӧгаԋӧс оз-ԋі кіјс леԇ.
Чулаліс тӧліс, кык... ԋоԉӧԇ,—
Јансӧтны ніјӧ он-ԋі вермы.

Сібаліс каd і ӧтік лунӧ
Ӧгаԋліс коріс ԃома кі.
Ӧгаԋ серӧмтчіс, сӧлӧм—бі,
dумајттӧг те-сајӧ-пӧ муна.

Вічкуӧ езӧ ніја пырӧ,
Старіккезліс ез кывзӧ кыв.
Гіжсісӧ ЗАГСын зон da ныв,
По-комсомоԉскі, Сеԉік жырын.

А рытнас лыԃԃісан-керкуӧ
Чукӧртӧм вӧлі комі рыт.
Сылісӧ, јӧктісӧ ојбыт—
Том оӻір сетчін ветлӧ, пуӧ.

Чулаліс віԉмоз сваԃба гажӧн,
Коӟінтӧм вӧлі сваԃба гӧрd.
ԃомалӧн сӧлӧм чорыт-кӧрт,
Тојыштӧ dыніс олан важӧ.

Коӟінтӧг сваԃба ешӧ јеща
Чулӧтӧ міјан комі јӧз
da орӧ-ԋі-жӧ важса вез,
Том оӻір сіјӧ вужнас ԋещкӧ.

А комсомол оз колтчы бӧрӧ,
Мытчалӧ сіја бур прімер:
Гывјалӧ важсӧ, кыԇі зер
І пыртӧ віԉ быт оӻір-шӧрӧ.

Півко-Мікішӧс Ӧгаԋ јорdіс,
Веккежӧ вуніс ӻот і ԃаԃ.
Быdӧс орӧтіс ныкӧт, глаԃ—
Ԋе јеща ны-понdа-еd бӧрdіс.

А Пуd-Паша шымыртіс бӧжсӧ,
Сысаԋ ԋекӧр-ԋі оз корас.
Ԋекін-пӧ баӻа оз бӧбас,
Воԉкӧтны ӧнј сӧкыт јӧзсӧ.

Раԃујтчӧ ԃома, том вір піӟӧ
І муса сылӧ міча ныв.
Тулыс панталӧ Іԋвајыв,
А олан ԇар-віԇӧ ԇоріԇӧн.

Ӧгаԋлӧн сӧлӧм орсӧ бура
І јуріс петіс сылӧн Ԇоԉ.
ԃомаӧс сіја оз-ԋі коԉ,
ԃомаыс—сӧлӧмас і јурас.

Гӧрd сваԃба-јыліс ылӧ, ылӧ
Паскаліс тӧвчікӧн јуӧр.
Гӧрd сваԃба пемыт, ыԇыт вӧр
da Іԋвајыв ез-на аԇԇылӧ.

Коӟінтӧг сваԃба. віԉмоз, гажӧн,
Чулаліс, ӧтувтчіс кык јорт,
Кык ӧта-мӧdлӧ муса морт,
Кӧdна јорdӧны олан важӧ.

* * *

А каd котӧртӧ—
Оԇлаԋ лебӟӧ сіја,
Каӟавтӧг сӧрас
Нуӧ ој і лун.

І віԉ олансӧ
dорам чорыт кіјӧн,
Ужаліс јӧзлӧн
Тырмас мывкыd, вын.
Мороза тӧвсӧ
Вежӧ гажа тулыс,
Оланыс ловӟӧ,
Корӧн тырӧ пу.
І луніс-лунӧ
Важ оланыс кулӧ...
Зорамӧ, јонмӧ
Вӧра комі му!

Горалӧ муыс,
Вежсӧ паскыт мірыс—
Страна віԉ быdмӧ,
Быdмӧ СССР.
І dӧрапаслӧн
Му-паста бі-чірыс
Чарԋӧлӧн кіссӧ,
Чавкјӧ гӧрd југӧр.

Ужаліс оӻір
Камгӧ dорӧ олан,
Ужалӧ, піӟӧ
Коԉіс бӧрӧ шог...
І комі оӻір
Ԋекініс оз полӧ,
І нылӧн кіныс
Керӧ ыԇыт мог.

Југӧрсӧ шонdі
Кістӧ зарԋі зерӧн,
Віԉ муліс сотӧ
Морос, чужӧмбан.

Важ бытсӧ, сімсӧ
Зыртам, лӧсјам черӧн,
Кыԇ чапкам біјӧ
Кырччӧс гырԇім-бан.

Гӧгӧр віԇӧт те
Уж каӟавтӧг мунӧ,
Оскалам оԇлаԋ—
Ԇоріԇасӧ му!
Завоd, ԃеревԋа
Јонdам луніс-лунӧ,
Бі-чірӧн сотчӧ
Јурын Ԉеԋін ру!

Мі олам јорӻтез
Гыма-гора каdӧ—
Строітам камгам
Ој і лун віԉ мір.
І етщӧм каdас
Сӧлӧм јоткӧ раdӧн,
Тулысса шорӧн
Ветлӧ меын вір!

dак оԇлаԋ, оԇлаԋ
Оскӧлӧнжык, воԋӧј!
Ас кіссӧ ужын
Гора сыланкыв.
Мі dорам јорттез
Быd му-паста јонӧ,—
Мі dорам ӧтік
Ыԇыт коԉԉектів!

Куdымкар, 1929 гоd.

К областному совещанию рабселькоров.

Положение о порядке выборов редколлегий стенгазет

1. Редколлегия стенной газеты избирается на общем собрании рабочих и служащих—читателей газет. Надо принять все меры к тому, чтобы выборное собрание было наиболее многолюдным. Оповещать о выборах и раз'яснить необходимость участия в них следует устно—на собраниях и в индивидуальных беседах с рабочими, крестьянами,—и письменно, в специальных об'явлениях—плакатах о предстоящих выборах, путем извещения в самой стенной газете, рассылкой индивидуальных повесток и т. д.

2. День выборов должен быть согласован со всеми местными организациями с тем расчетом, чтобы в этот день никаких других массовых собраний не устраивалось.

3. Редколлегия избирается в составе от 5 до 11 человек в зависимости от размеров предприятия и численности обслуживаемой массы

4. В редколлегию должны быть выдвинуты работоспособные и инициативные селькоры. Могут быть избраны и те товарищи, которые еще не писали в газету, но проявляют интерес к ее работе, тесно связаны с производством, авторитетны среди крестьян.

5. С целью вовлечения в работу новых товарищей, состав редколлегии при перевыборах целесообразно обновлять не менее, чем на одну треть.

6. Ответственного редактора в редколлегии стенгазеты выбирать не нужно, как за содержание стенгазеты, так и за всю работу, входящую в задачи редколлегии, отвечает редколлегия в целом.

7. Редколлегия сроком избирастся на год.

8. Перед выборами редколлегия старого состава обязана отчитаться о своей деятельности. Перед отчетом на собрании отчетные материалы должны быть вывешаны в наиболее людных местах. Деятельность редколлегии целесообразно осветить в художественных плакатах и диаграммах по отдельным отраслям работы (рост пишущих в газету, помещенные заметки, количеством и по темам и достижения по ним, работа по вовлечению женщин и т. д.)

9. Отчеты редколлегии по отдельным видам ее работы следует ставить на собраниях соответствующих групп рабочих (крестьян). Например, на собрании комсомольцев—об участии в стенгазете молодежи, на собрании делегаток—об участии женщин в работе печати, также на профактиве и на общих собраниях рабочих и служащих (в деревне батраков, бедняков и середняков).

10. Отчетно выборному собранию должна предшествовать широко развернутая массовая работа; суд над стенгазетой, вечера вопросов и ответов редколлегии (в связи с ее работой), читательские конференции смотры, анкетный опрос и т. д.

11. Все предложения по работе редколлегии внесенные присутствующими на общих собраниях должны быть об'единены в наказ, который и принимается с соответствующим дополнением на самом выборном собрании.

12. В подготовительной работе к перевыборам и в организации самих отчетно-выборных собраний должны принять участие все партийные, профсоюзные, советские и др. общественные организации.

13. После проведения отчетно-выборного собрания, вновь переизбранный состав редколлегии должен в самом ближайшем времени представить в редакцию, окружной печатной газеты „Гэрис“ отчет, согласно помещенной ниже форме.

Форма единовременного отчета.

В связи с проведением перевыборов редакционных редколлегий стенгазет на общем собрании рабочих и служащих, а в деревнях (батраков, бедняков и середняков) . . . . (наименование предприятия, учреждения, деревни, села).

Адрес:

1. Присутствовало на перевыборах . . . . . . человек.
2. Сколько и где проведено перевыборных собраний, конференций, смотров, судов над стенгазетой? Активность присутствующих. Выступление антисоветских элементов.
3. Какую помощь в подготовке и проведению перевыборов оказали партийные, профсоюзные и другие общественные организации?
4. Перечислите наиболее важные предложения и замечания высказанные и принятые в наказе на отчетно-перевыборном собрании о работе редколлегии?
5. Из скольких членов состоит новый состав редколлегии?
6. Сколько из них вошло членов старого состава?
7. Сведения о новом составе редколлегии стенгазеты:

№№ п/п.	Фамилия, имя и отчество	Год рождения	Партийность	Социальное положение	Образование	Исполнен. обществен. нагрузки	Работали ранее редкол. и скол.	С какого времени пишет: В стенгазету	С какого времени пишет: В печ. газету	Исполняем. раб. должн. и место службы

8. Какое материальное положение стенгазеты?
9. Что предпринимала редколлегия для достижения результатов по помещенным заметкам в стенгазете?
10. Каковы эти результаты?
11. Число рабкоров (селькоров) участвующих в работе стенгазеты (сколько пишет в нее)?
12. Есть-ли кружок рабкоров и его деятельность?
13. В чем выражалась связь редколлегии с руководящей печатной газетой „Гэрись“?
14. Что предпринимала редколлегия для усиления этой связи (сколько написала товарищеских писем, представила отчетов о своей работе и т. д.).
15. Дополнительные замечания нового состава редколлегии, (предложения редакции,—по своей работе,—затруднения и т. д., и т. п.).

Подпись редколлегии:

„ . . “ . . . . 1929 г.

Примечание: Сведения должны быть заверены парт'ячейкой, фабзавкомом или сельсоветом.

ВСЕ НА ВЫСТАВКУ!

В Кудымкаре 13 и 14 октября,

Одновременно с празднованием дня урожая и коллективизации, **проводится районная сельско-хозяйственная выставка.**

Колхозы, коммуны, с-хоз. артели, земельные об-ва и крестьяне—передовики, **представляйте на выставку экспонаты и материалы** о проделанной работе **по поднятию урожая.**

Экспонаты принимаются агроучастком с 1 октября.

Лучшим борцам за урожай будут выданы премии.

АГРОУЧАСТОК.

Деревенские непорядки.

Токо јуöны ԁа тышкаԍöны.

Ԉеԍԋіккез Белојовскöј ԁачаіԍ Суранов Маԏвеј ԁа Бражкін Пјоԁор-Проԋа вöр карауԉітöм-тујö ветлöтöны ԃеревԋаез-куԏа ԁа тыртöны горшнысö. Кöр бы ез пантаԍö—пыр коԁöԍ.

Öті лунö Ваԍов ԃер., Белојовскöј ԍеԉсов. јуöмаԍ—јуöмаԍ ԁа понԁöмаԍ куԉіганԋітны, вартлöмаԍ Кріԍан-піјаннезöс: Міковöс ԁа Іԉԉаöс. Тышкаԍікас Бражкінліԍ пінԋöвтöмаԍ кі, öні олö боԉԋішнöј ԉісток-вылын. Страккасса ԍілі-вылын.

Ԉеԍԋічестволö колö веԍöтыны јуіԍ ԉеԍԋіккесö, а страккассалö ԋе ԍетны ԃенԋга боԉԋішнöј ԉісток-ԍöрті Бражкінлö. Вокті.

Меԉԋішнöј бјурократ.

Важгортскöј меԉԋічаын, Јуԍвінск. р. меԉԋікын олö важ грапскöј служака Суббоԏін. Ԋе öтпыр-ԋі „Гöрігö“ сіјö гіжлісö ԋевеԍкыта ужалöмыс-понԁа, ԁа ԍо оз öвԍы ета созлöј бјурократыс. Боԍтам кöԏ сетщöм ԃело. Јуԍвінскöј промкомбінатԍаԋ ем гумажка, меԁ колкозԋіккезлö торјöтны станок ԁа сетöн і ізны очереԃтöг. А Суббоԏін і ԅар оз кер ета гумажкалö, кыԅ ԁумајтас, сіԅ і ужалö. Меԁ перво ізö богаԏеԋкöјјезлö, 10-15 мешöкöн, а торшеԋԋезöн беԁнота олöны кыккујім лунöн.

Колö тај ета грапскöј служакасö весöтны советскöј аппаратԍіԍ. С. В.

„Кöч-јöв“ пуіԍԍез.

Колкозԋіккез Карасовскöј ԍ-сов. Јуԍвінск. р. Савеԉјеввез Анԏіп-Јаков ԁа Санкö-Гаврів 9 ԍенԏабр лунö куԏ лун пуісö самогон, лöԍöтчöны іван-лун праԏԋіккежö.

Чапкыны-бы нылö колö праԏԋіккесö, а ніја ешö прімер мытчалöны.

Кујім.

Щöктыны колö вежтыны.

Базујев Оԉош-Піԉа (Базуј ԃер., Гаінскöј р.) торјöтчіс інԋыскöт, чапкіс сіјö кык чеԉаԃöн. Суԁ віԍталіс: вежтыны Базујевлö аԉіменттез 8 рубöн тöлігö. Гоԁ-ԋі суԁ-бöрын чулаліс, а Базујев ез ԍетлы ешö і копејка.

Щöктыны колö вежтыны. Кужіс-кö ыслаԍны, аԍ кужö і ԁаԃоксö кыскавны.

Поԍԋіков.

Вскочит в копеечку.

Кудымкарское общество потребителей строит специальную лавочку для торговли керосином. Срубы перетаскали уже по всему Кудымкару. Строят в одном месте, строят, потом разберут и перевозят в другое место. Интересно знать, какой это „инженер“ строительством-то лавочки ведает? Загнали уже ее, наверное, не в малую копеечку.

ОВОД.

Профсоюз, загляни.

Агентом Госторга в Гаинском районе служит лишенец Лихачев Владимир Матв., из дер. Логиновой, Плеснинского с-совета. Батракам и беднякам негде заработать копейку, а лишенец свил себе гнездо в Госторге. Профсоюз как будто не видит.

Надо вымести поганой метлой лишенца из госаппарата.

Соболь.

Приказчик пьяница

Приказчик Шуминского отделения Гаинского о-ва П-лей с 6 сентября пировал двои сутки без просыпу. Крестьяне приезжают за 8—10 клм. и уезжают ни счем.

Пьяницам не должно быть места в кооперативном аппарате.

Глаз.

ХУЛИГАН.

Гр-н дер. Вятчиной, Юрлинского р., Иванов Н. Н. хулиган не из последних. В праздник „Фролы и Лавры“ напился в доску и ну хулиганить: избил двух девушек Балятинских, разогнал стягом всю молодеж с площади, кроет матюками встречного и поперечного.

Милиция, уйми ты разбушевавшегося хулигана.

Грамотный.

Конюх, лошадей!

Зав. Кочевской больницей Штейников и завхоз Коколев на казенной лошади раз'езжают по праздникам во время занятий, под предлогом поездки к больному.

Глаз.

— Даешь нам конюх лошадей!
Заложь-ка бричку выездную.
А ну, ворочайся живей!
Впрягайся сам за пристяжную.

При смерти ждет нас там „больной“,
Секундой позже—все пропало...
Вперед, галопом... Эй, гнедой!
Помчались, бричку закачало.

Завхоз работает кнутом,
А зав от радости гогочет.
— Так значит выпьем и гульнем,
Давно „сивухи“ сердце хочет!..

Быстрее катит тарантас,
Деревня близко—завернули.
И здесь „больной“ их—третий спас,
Вино и пиво... Что-ж—кутнули...

А там в больнице целый день
Больные охали и ждали.
Ругались все, кому не лень
И спас, и зава проклинали.

ОВОД.

НЕ ПУСТИМ ИХ В КРАСНУЮ АРМИЮ.

Список молодежи 1907 года рождения, которой нельзя доверять красную винтовку.

I. Подлежат зачислению в тылополчение:

1. РАДОСТЕВ Гаврил Федорович—д. Кузьмина, Кувинского с-с., Кудымкарского района.
2. ЛОПАТИН Василий Андреевич—д. Лопатина, Сервинского с-с., Кудымкарского района.
3. БАЯНДИН Иван Федотович—Боталовского с-с., Юсьвинского района.
4. УТЕВ Павел Матвеевич—д. Яранева, Боталовского с-с., Юсьвинского района.
5. ПОСТНИКОВ Алексей Семенович—д. Чазева, Косинского р-на.
6. ЛУНЕГОВ Поликарп Алексеевич—д. Елева, Чажеговского с-с., Гаинского района.
7. АВДЕЕВ Григорий Григорьевич—д. Васькина, Чажеговского с-с. Гаинского района.
8. ТУНЕВ Иван Александрович—д. Имасы, Иванчинского с-с, Гаинского района.
9. ЛУНЕГОВ Иосиф Николаевич—д. Елева, Чажеговского с-с. Гаинского района.
10. ХОРОШЕВ Алексей Владимирович—д. Чажегова, Гаинского р.

II. Признаны годными, но не допущены к приему в РККА следующие призывники, как лица морально-разложившиеся, судимые за проступки уголовного порядка, сыновья лишенцев и др. причинам:

1. ЯРКОВ Иван Павлович—д. Пруддор, Белоевского с-с. Кудымкарского района.
2. ПОНОМАРЕВ Михаил Григорьев.—с. Кудымкар.
3. КИВЕЛЕВ Поликарп Петрович—д. Губенки, Елогского с-с, Юрлинского района.
4. АГИШЕВ Николай Прокопьевич—с. Купрос, Юсьвинского р.
5. АНДРЕЕВ Федор Фролович—д. Лоинская, Чужьинского с-с Юрлинского района.
6. ОШКАНОВ Алексей Федорович—д. Новоселева, Юринск. с-с Кудымкарского района.
7. КОПЫТОВ Павел Терентьевич—д. Копытова, Дубровского с-с Юрлинского района.

ПОЧТОВЫЙ ЯЩИК

Братчикову К. (с. Купрос). О субботнике не пойдет,—уже писалось

Очевидцу (Верховский с-с., Кудымкарского р.). О председсовете Субботине не помещаем,—нет фактов

Канюкову (с. Белоево) О фельдшере не пойдет,—нет фактов.

Комсомольцу (с. Самково) О фельдшере не помещаем, из заметки никакой агитации не видно.

Проехал (Белоевский с-с) О предправления О. П. не пойдет—мелочь.

Штейникову (Юрла) Стихи написаны слабо, не пойдут.

Постороннему. Почему не сообщил свой адрес, анонимки не помещаем

Федосееву А. С. (д. Пуксип, Кос. р.) Об'явления об утере документов бесплатно не помещаем, вышлите деньги 1 рубль.

Лапотену (Карбасов. с-сов.) О Гуляеве И. И. не помещаем—мелочь, сообщите потерявшему где находятся его вещи.

Батуеву Г. В. (с. Б-Коча) За об'явление утеряной учет. конск. карточки вышли 50 коп. денег.

Мельчакову. Пишите чаще, будем считать селькором. Билетов никаких не выдаем.

Кузнецову К. А. (Д. Кондрашева, Тиминского с-сов., Юсьв. р.). Заявление ваше Окриком получено, рассмотрено и оставлено без последствий. Нужно обжаловать в Облик.

Крестьянам. (Косин. р.). Дело об убийстве в д. Селище уже расследуется, а потому заметку не помещаем.

Любимову. (Чакилевская шк., Куд. р.). Год обучения в СПШ в учительский стаж не зачисляется.

Врид. ответ. редактора **Ф. Богатырев.**

К сведению подписчиков и читателей ГАЗЕТЫ „ГÖРІԌ“.

С 1-го октября газета „Гöріԍ“ переводится на стандартный формат и будет выходить три раза в неделю, или два же раза, но в увеличенном формате.

Подписная плата с 1 октября устанавливается следующая:

ДЛЯ РАБОЧИХ И КРЕСТЬЯН:

На 1 месяц . . . . 35 коп.
„ 3 „ . . . . 1 р. 00 „
„ 6 „ . . . . 1 „ 95 „
„ 12 „ . . . . 3 „ 50 „

ДЛЯ СЛУЖАЩИХ:

На 1 месяц . . . . 40 коп.
„ 3 „ . . . . 1 р. 15 „
„ 6 „ . . . . 2 „ 20 „
„ 12 „ . . . . 4 „ 00 „

Для учреждений и организаций—45 коп. в м.—4-50 в год.

Подписчики „Гöріԍ“ внесшие подписную плату свыше сентября месяца из расчета 25 коп. должны внести причитающуюся разницу по новой подписной плате в те почтовые отделения, где производилась подписка.

С момента опубликования настоящего об'явления все почтово-телеграфные учреждения; письмоносцы и организации, ведущие прием подписки на „Гöріԍ“ должны принимать последнюю по вышеуказанной цене до конца года и далее.

Ни один грамотный не должен остаться без «ГÖРІԌ».

СПЕШИТЕ ПОДПИСАТЬСЯ!

РЕДАКЦИЯ.

УТЕРЯННЫЕ ДОКУМЕНТЫ.

— Членская книжка О. П. № 879, на имя Бушуева Петра Ег.

— Членская книжка О. П. № 2549, на имя Истомина А. Е.

— Книжка допризывника, на имя Бразгина Мих. Мат.

— Членская книжка О. П. № 1017, на имя Вилесова В. О.

— Членская книжка О. П. № 1780, на имя Гуськова В. А.

— Учетно-воинская книжка, на имя Васькина Никиты Ал.

— Членский билет союза рабпрос № 6561, на имя Пасютина Якова Кукшича.

— Справка взамен заборной книжки О. П. № 390, на имя Баяндина Н. Ф.

— Учетно-конск. карточка № 8463, на имя Ольхова Ник. Ив.

Об'явление

В воскресенье, 22 сентября в 11 час. дня в помещении столовой Кудымкарского общества потребителей созывается **собрание** всех граждан, пользующихся питанием из столовой.

Повестка дня:

1. О рационализации аппарата и улучшении питан. в столовой

Просьба всем столующимся прибыть на собран. аккуратно.

Комиссия.

ОБ'ЯВЛЕНИЕ.

Для более доступного и удобного обслуживания населения кино театром, с 1-го октября сего года вводится абонементная система. В каждый абонемент входит 16 кино картин премьер на один месяц. Стоимость абонементов от 1 р. 60 к. до 4 руб.

Абонементы будут продаваться с 15-го сентября в кассе театра, при чем абонементы могут быть выданы и в кредит, под гарантию групкомов.

О подробностях справляйтесь в кассе театра.

ОКРОНО.

ОБ'ЯВЛЕНИЕ.

В последний раз Управление Вильвенских заводов предупреждает граждан К-Пермяцкого Окр., заключивших договора с Управлением на заготовку дров, что они должны не позднее 25 сентября с.-г. выполнить взятые на себя обязательства. В противном случае Управление передает дело в суд, как за злостный срыв работы и будет настаивать на применение 131 ст. УК.

Желающие выполнить договор должны отметиться у председателей с-советов, что на работу выходят.

Цена заготовки 1 кубометра дров 1/2 метровых по 4 разряду 95 коп.

Управление Вильвенских заводов.

С. Кудымкар. Типография Пром. Инспекции Коми-Перм. Округа Зак. № 278—1929 г. Окрлит № 641.