Отавмунысьӧм пролетарлӧн, бытувтӧй

№ 14 (84)

МАРТ 3 ӧд ЛУН

1933 во

Петӧ 2-ӧд во

ВОЗӦ

(ВПЕРЕД)

ВКП(б) Йемдінса РК, РІКда Рајпрофсоветлӧн газет

Сувӧдан дон:
1 тӧлыс . . . 30 ур
6 " . . . . 1-80 ур
1 во . . . . 3-60 ур

Редакцијалӧн адрес: Йемдін, обл. Коми „ВОЗӦ" газет редакција.

Самолет „Коми Морт" передан военно-воздушному флоту РККА

МОСКВА, 27 (Роста). 26 февраля на Московском аэродроме состоялась торжественная передача Военно-воздушному флоту РККА самолета „КОМИ МОРТ", построенного на средства собранные трудящимися Коми Области. На торжестве передачи присутствовали представители Обисполкома, Коми землячества студентов, военно-воздушного флота. Перед передачей состоялся митинг, в котором были освещены задачи обороны страны, укрепления военно-воздушного флота Союза. От имени Коми Обисполкома выступил полпред Коми Области в Москве тов. Минин, академии военно-воздушного флота—Володарский.

Передовые колхозы и совхозы готовятся к севу

МОСКВА. Колхозы и совхозы Северо-Кавказского края приступили к сверх раннему севу. В сверх ранние сроки будет засеяно 8000 га. В районах проводится большая подготовительная работа: созываются совещания агрономов, организуются краткосрочные (двухнедельные) курсы, слеты ударников—бригадиров.

СТАЛІН ЈОРТЛӦН ВІСТАЛӦМ

колхознік-ударнікјас сјезд вылын 1933 во февраль 19 лунӧ

Колхознік да колхозніча јортјас! Ме ег мӧвпав сорнітны тіјан сјезд вылын. Ег мӧвпав сы вӧсна, мыј ме воӧын сорнітыс ораторјас речјасын вӧлі вісталӧма-нін, мыј колӧ вӧлі віставны—вісталӧма бура да інмана.

Колхозлӧн туј—ӧті веськыд туј

Медводза вопрос—веськыд-ӧ сијӧ тујыс, код вылӧ сувтісны колхознӧј крестјана. веськыд-ӧ колхознӧј туј?

Вопросыс тајӧ абу веськод. Ті колхозса ударнікјас, тіјан і абу ескытӧмыс сын, мыј колхозјас сулалӧны веськыд туј вылын. Гашкӧ та понда тајӧ вопросыс тіјанлы кажітчас ӧшнӧјӧн. Но оз став крестјана мӧвпавны сіјі, кыјі ті. Крестјана нін ема неыша сещӧм јӧз, сіјі-жӧ і колхознікјас нін, кодјаслӧн ем ескытӧм. веськыд-ӧ колхозлӧн тујыс. І тајі нінӧм дівујтчаныс абу. Збыльсӧ, ӧд со војасӧн јӧз овлісны важног, мунісны важ тујӧд, конправлісны нышкусӧ кулак, ростовщік да спекулант воӧын. Оз поч шуны, мыј тајӧ важ капіталістическӧј тујсӧ крестјанјасањ вӧлі ошкӧм. но тајӧ важ тујыс вӧлі талалӧм туј-нін, велалӧм туј дај некод-на ӧлӧ вылын ез петкӧдлы, мыј нозӧ овны кыч кӧ мӧдног, буржыка. Сые-на унжык, ӧд став буржуазнӧј странајасын век јӧзыс важногӧн олӧны... І друг тајӧ важ олӧмас уекӧдчӧны болшевікјас, уекӧдчӧны төвныр моз, да шуӧны: кад-нін шыбытны важ тујтӧ, кад-нін завӧдітны овны вылногӧн, колхозӧн, кад-нін завӧдітны овны ыс сіјі, кыјі олӧны став буржуазнӧј странајасын, а вылног, артелӧн. А кущӧм сијӧ вылыс олӧмыс код сијӧс төдӧ? Мед есӧ сијӧ ез артмы важоіс омӧлӧкыс. Ӧд вылтујыд—велавтӧм туј, талавтӧм да абу на ӧнік төдса. Абу-ӧ буржык колтчыны важ тујӧн? Абу-ӧ буржык вітчысланы-на вылын колхознӧј туј вылӧ вуӧмыс? Сулалӧ-ӧ ріскујтны?

Со кущӧм мӧвпјас бергалӧны ӧні ӧті јукӧн ужалыс крестјана нӧвсьын.

Колӧ-ӧ мијанлы бырӧдны тајӧ ескытӧмсӧ? Колӧ-ӧ мијанлы петкӧдны став тајӧ ескытӧмсӧ ерд вылӧ да петкӧдлыны, мыј најӧ сулалӧны? Тӧдӧмыс, колӧ.

Сіјкӧ, воӧын сувтӧдӧм вопроссӧ оз поч шуны веськод вопросӧн.

Сіјкӧ нӧ веськыд-ӧ сијӧ тујыс, код вылӧ сувтіс колхознӧј крестјанство?

Ӧткымын јортјас чајтӧны, мыј вылтуј вылӧ вуӧм, колхозјас туј вылӧ, завӧдітчіс сӧмын куім во сајын. Тајӧ веськыд сӧмын мыјкӧ мында. Ферт массовӧја колхозјас течӧм мијан завӧдітчіс куім во сајын. Татчӧ вуӧмыс вӧлі насјӧмә, кыјі тӧдса, кулачествоӧс жугӧдлӧн да уна мільона гӧл да шӧркоффема олыс массаӧн колхозлаң бергӧдчӧмӧн. Тајӧ ставыс веськыд. Но медым завӧдітны јона паскыда вуӧны колхозјасӧ, колӧ вӧлі мијан кінын ӧткымын воӧвыв колана условијӧјас, кодјастӧг, колӧ шуны, оз вермы лоны массовӧј колхознӧј движеньӧ. Медвоӧ ставсіс колӧ вӧлі сӧвет власт, кодіотсалісда век крестјаналы сувтны колхозјас туј вылӧ. Колӧ вӧлі, мӧд-кӧ, вӧтлыны помещікјасӧс да капіталістјасӧс, мырффавны налыс заводјассӧ да вітмусӧ да јавітны сијӧс ужалыс јӧз собственнӧтӧн. Колӧ вӧлі, колмӧд-кӧ, кӧртвомавны кулачествоӧс да мырффавны налыс машінајас да трактөрјас. Колӧ вӧлі, ньолӧд-кӧ, јавітны, мыј машінајасӧн да трактөрјасӧн вермас ны вӧдітчыны сӧмын колхозјасӧ котыртӧм гӧл да шӧркоффема олысјас. Колӧ вӧлі сесса і індустріалізіруйтны странаӧс, лӧсӧдны вылтракторнӧј промышленност, стрӧітны вітмужалан машінајас вӧчан заводјас, медым тырмымӧн снабжајтны трактөрјасӧн да машінајасӧн колхозса крестјанаӧс. Тајӧ воӧвыса условијӧјастыс нінӧм вӧлі і мӧвпавны массовӧја колхоз туј вылӧ вуӧмјлыс, мыј завӧдітчіс куім нымын во сајын.

Сіјкӧ медым вуӧны колхозјас туј вылӧ, колӧ вӧлі ставсіс медвоӧ вӧчны Октябрса революција. нышбитны капіталістјасӧс да поменщікјасӧс, бостны налыс вітмусӧ да заводјассӧ да сувтӧдны вылтромышленност.

Октябрса революцијаса і завӧдітчіс вылтуј вылӧ вуӧм, колхозјас туј вылӧ Сијӧ вуӧмыс вылтыныс нажалісӧмын во куім сајын сы понда, мыј сӧмын тајӧ кадыс кежлӧ јессӧ јона паскыда петкӧдлісны кӧчајственнӧј резултатјасыс Октябрса революцијалӧн, сӧмын тајӧ кад кежлас вермім јӧтлыны воӧ странаӧс индустріалізіруйтӧм.

Јӧзлӧн історија тӧдӧ не еща революцијајас. Најӧ торјалӧны Октябрса революцијаыс сијӧн, мыј најӧ вӧлінысставыс ӧті бока революцијајас. Вежласліс ужалыс јӧзӧс експлоатіруйтӧм, ӧті форма експлоатација мӧд формаӧн, а ачыс експлоатација век кольліс. Вежсалісны ӧті експлоататорјас да нарэітысјас мӧд експлоататорјасӧн да нарэітысјасӧн, а јесныс експлоататорјасыс да нарэітысјасыс кольліс. Сӧмын Октябрса революција сувтӧдіс аслыс мотӧн —бырӧдны быдсяма експлоатација да бырӧдны став да быдсікас експлоататорјасӧс да нарэітысјасӧс.

Рабјаслӧн революција бырӧдіс рабовладелецјасӧс да вежіс ужалыс јӧзӧс експлоатіруйтан рабовладелецкӧј форма. Но на ыддзі сијӧ сувтӧдіс крепостнікјасӧс да ужалыс јӧзӧс крепостнӧј формаӧн експлоатіруйтӧм. Ӧні експлоататорјас вежсісны мӧд експлоататорјасӧн. Рабскӧј права дырса „закон" вӧлі лецӧма рабовладелецјаслы вітјавны рабјассӧ. Крепостнӧј порадок дырјі „закон" вӧлі лецӧма „сӧмын" вузавлыны крепостнӧјјассӧ.

Крепостнӧј крестјаналӧн революција бырӧдіс крепостнікјасӧс да вежіс експлоататацијалыс крепостнической формасӧ, но на ыддзі сијӧ пуктіс капіталістјасӧс да поменщікјасӧс, ужалыс јӧзӧс експлоатіруйтан капіталістическӧј да поменщичӧј форма. Ӧті експлоататорјас вежсісны мӧд експлоататорјасӧн. Крепостнӧј порадок дырјі „закон" лецісвузавлыны крепостнӧјјассӧс. Капіталістическӧј порадок дырјі „закон" лецӧ сӧмын колны ужалысјасӧс ужтӧг, корысӧ пӧрны, рӧзӧрітчыны да щыгјавны.

Сӧмын мијан советскӧј революција, сӧмын мијан Октябрса революција сувтӧдіс вопрос сіјі, медым не вежны експлоататорјасӧс мӧдӧн, не вежны ӧті експлоатација формасӧ мӧдӧн, а бырӧдны став быдсікас експлоатација, бырӧдны став да быдсікса експлоататорјасӧс, быдсікаса богатејјасӧс да нарэітысјасӧс і важјассӧ і вылјассӧ (дыр аплодірујтӧны).

Та понда і лоӧ Октябрса революцијаыд воӧвыса условијӧӧн да колана предпосылкаӧн крестјаналы вылӧ, колхознӧј туј вылӧ вуӧмын.

Веськыда-ӧ вӧчісны крестјана Октябрса революцијалы отсасӧмнас? да, најӧ вӧчісны веськыда. Најӧ вӧчісны веськыда,—ӧд Октябрса революција отсалісналы шыбытны ас гӧрӧ вывсыс поменщікјасӧс да капіталістјасӧс, ростовщікјасӧс да кулакјасӧс. купечјасӧс да спекулантјасӧс.

Но тајӧ сӧмын ӧтарладорыс на вопросыдлӧн. Вӧтлыны нарэітысјасӧс, вӧтлыны поменщікјасӧс да капіталістјасӧс. кӧртвомавны кулакјасӧс да спекулантјасӧс—тајӧ зев бур. Но тајӧ ещща на. Медым чікӧд вылӧ мездыны важ ӧугјасыс сы вылӧ сувсытӧм на експлоататорјастӧ ӧті жугӧдӧмыд. Сы вылӧ колӧ нӧшта стрӧітны вылӧлӧм, стрӧітны сещӧм олӧм, кодіескӧн сетіс ноӧан луп ужалыс крестјаналы бурмӧдны асныс материальнӧј да культурнӧј оласнотсӧ да кыпӧдны луныс лунӧ, воысе-воӧ вылӧжык. Та могыс колӧ вӧлі пуктыны сіктын вылстрој, колхознӧј строј. Таын вопросыд лӧн мӧдарладор бӧрыс.

Мыјӧн жӧ торјалӧ важ стројыс вылколхознӧј стројыс?

Важ строј дырјі крестјана ужалісны ӧтнасӧн, ужавлісны

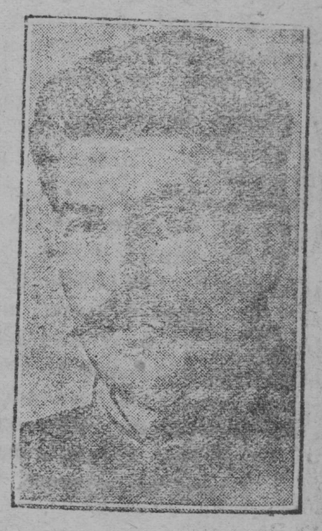

дедјасыс ногӧн, важ ужалан орудӧјасӧн. Ужалісны помещікјас да капіталістјас вылӧ, кулак да спекулантјас вылӧ, ужалісны цыг шырыс олӧмӧн да мукӧдӧс озырмӧдісны. Вылколхознӧј строј дырјі крестјана ужалӧны ӧтувјӧн. артелӧн. ужалӧны вылорудӧјас отсӧгӧн—трактөрјасӧн да вітму машінајасӧн, ужалӧны аслыс да асланыс колхозлы, олӧны капіталістјастӧг да помещікјастӧг, кулакјастог да спекулантјастӧг. ужалӧны сы вылӧ, медым луныс лунӧ бурмӧдны асныс материальнӧј да культурнӧј оласнотсӧ. Сені, важ стројын, правітельствоыс буржуазнӧј да отсалӧ озырјаслы, ужалыс крестјаналы паныд. А вылколхознӧј строј дырјі правительствоыс робоче-крестјанскӧј да отсалӧ сијӧ робочӧјјаслы да крестјаналы, став да быдсікас озырјаслы паныд Важ строј нуӧ капіталізмӧ, вылстрој - соціализмӧ.

Со тіјанлы кык туј, капіталізм туј да соціализм туј, воӧ мунан туј-соціализмлаң да борӧ мунан туј—капіталізмлаң.

Емӧс јӧз, кодјас мӧвпалӧны, мыј поч сувтны кущӧм-кӧ колмӧд туј вылӧ. Медса-нін зілӧны—кутчісӧны тајӧ некодӧн тӧдтӧм колмӧд туј дінас некымын шатласыс јортјас, кодјас оз-на чікӧдыс ескыны колхоз туј веськыдлун вылӧ. Најӧ кӧсјӧны, медым мі бергӧдчім важ стројӧ, бергӧдчім ӧтка овмӧслаң, сӧмын капіталістјастӧг да помещікјастӧг. Најӧ кӧсјӧны ӧтщӧщ, медым мі лецім „сӧмын" кулакјасӧс да мукӧд носьнкапіталістјасӧс, кыјі законнӧј пегас мијан кӧзајственнӧј стројын. Збыльысьсӧ тајӧ абу колмӧд туј, а мӧдыс,-капіталізмлаң туј. Ӧд мыјнӧ лоӧ бергӧдчыны ӧтка овмӧслаң да восстановітны кулачествоӧс? Тајӧ лоӧ бӧр сувтӧдны кулакјаслыс кабаласӧ, бӧр сувтӧдны крестјанствоӧс кулачествоӧн експлоатіруйтӧм да сетны кулаклы власт. Но поч-ӧ восстановігны кулачествода ӧтщӧщ сыкӧд кольны сӧвет власт? Оз, оз воч. Кулачествоӧс восстановітӧм тајӧдас кулацкӧј власт лӧсӧдӧмӧ да сӧвет власт бырӧдӧмӧ,—сіјкӧ сијӧ вајӧдас буржуазнӧј правительство котыртӧмӧ. А буржуазнӧј правительство котыртӧмыс, ачыс бара вајӧдӧ поменщікјас да капіталістјас восстановітӧмӧ. Сіјі шуяна колмӧд тујыс збыльысьсӧ мӧдӧд тујыс, капіталізмлаң бергӧдчан туј. Јуалӧј крестјанаӧс —кӧсјӧны-ӧ најӧ бӧр сувтӧдны кулаклыс нарэітӧмсӧ, бергӧдчыны капіталізмӧ, бырӧдны сӧвет власт да восстановітны поменщікјаслыс да капіталістјаслыс власт. Јуалӧј најӧс, і ті тӧдмӧдзанныд кущӧм туј лыффӧны унжык ужалыс крестјанаыс сӧмын ӧті вӧскыд тујӧн.

Сіјкӧ, ем сӧмын кык туј: лібӧ поч, чој јылӧ—вылколхознӧј стројӧ, лібӧ бӧрӧ, чој горув—важ кулакјас—капіталістјас стројӧ. Кӧлмӧд туј абу.

Ужалыс крестјана вӧчісны вескыда, капіталіст тујсӧ шыбытӧмӧн да колхоз течан туј-вылӧ сувтӧмӧн.

Шулывлӧны, мыј колхоз течан туј веськыд туј, сӧмын сијӧ сӧкыд. Тајӧ збыль сӧмын мыјкӧмында. ферт, сӧкыдторјас тајӧ туј вылын емӧс. Бурјас тајӧ туј вылын емӧс. Бурӧлӧм кокныда оз сетчы. Сӧмын ӧедӧыс сын, мыј медсӧкыдторјасыс колісны нін, а сијӧ сӧкыдторјасыс, кодјас сулалӧны мијан воӧын, оз сулавны весіг сијӧс, медым серјознӧја на јылыс сорнітны. І збылыс сијо сӧкыдторјас серті, кодјас вӧлінысробочӧјјас воӧын во ӧас ӧасвіт сајын, тіјан ӧнија сӧкыд торјас, колхознік јортјас. тыдовтчӧны чежад часа кодӧн-жӧ. Тіјан ораторјас сорнітісны тан да ошкісны робочӧјјасӧс Ленінградыс, Москуыс, Харковыс, донбасыс. Најӧ вістављсны, мыј налӧн, робочӧјјаслӧн, емӧс вермӧмјас, а тіјан колхознікјаслӧн, јона ещажык вермӧмјасыс. Ме чај та, мыј тіјан ораторјас сорнітыны вӧлі тӧдчӧ весіг мыјкӧмында јорта кост вежалӧм:кущӧм ескӧн вӧлі лӧсыд, мијан кӧ крестјаналӧн— колхознікјаслӧн вӧлінысецщӧмжӧ вермӧмјас кущӧм тіјан, Ленінградса, Москуаса, донбасса, Харковса робочӧјјаслӧн... Ставыс тајӧ бур. А ті тӧдзанныд, мыј сулалісны тајӧ вермӧмјасыс Ленінградса да Москуаса робочӧјјаслы кущӧм сӧкыдторјас пыр најӧ мунісны сы могыс, медым серјознӧја ны тајӧ вермӧмјассӧ. Ме ескӧ вермі вістављны некымын вӧлӧмторјас робочӧјјас 1918 во са олӧмыс кор ӧоӧ вежонјасӧн робочӧјјаслы ез сетлыны весіг нан кусок, нінӧм нін вістављны јај јылыс да мукӧд сојан продукта јылыс Буржык кадјасӧн лыффысьлісны сек јӧзлӧн, кор удајтчывліс сетны Ленінградса да Москуаса робочӧјјаслы ӧті весминаӧн сӧд нан і сијӧ нӧшта жынвылас кыд сора І таӧ муніс ез тӧлыс, ез вожын, а ӧоӧ кык во. Но робочӧјјас терпітісны да ез зывгыны, ӧд најӧ тӧдісны, мыј воас буржык кадјас да најӧ перјісны ыжыд вермӧмјас. І мыј нӧ--ті адзанныд, робочӧјјас ез ӧшыбітчыны. Ӧтлаалӧј кӧ ті асьныд сӧкыдторјас сӧ да тырмытӧмторјассӧ сӧкыдторјаскӧд да тырмытӧмјаскӧд. кодјас вӧлінысробочӧјјаслӧн, і ті адзанныд, мыј најӧ оз сулавны весіг медым серјознӧја на јылыс сорнітны.

Мыј колӧ сы вылӧ. медым воӧ јӧткыны колхознӧј двіженьӧ да јона паскӧдны колхоз течан уж?

Та вылӧ колӧ медвоч, медым колхозлӧн вӧлі тырмымӧн да ужавны шогмана му. Ем-ӧ сијӧ тіјан? да, ем. Тӧдса, мыј став буржык мујас сетӧма колхозјаслы да закрепітӧма на сајын топыда. Сіјкӧ, колхознік јесјјас да крестјана колхознікјас дор, карса да сіктса ставужалыс дор богатејјаслы да експлоататорјаслы паныд. (Куч аплодісментјас).

Сіјкӧ тіјан ем ставыс сывылӧ, медым паскӧдны колхоз течан уж да перјыны јікӧд мездысьӧмсӧ важ ӧугјасыс.

Тіјансаң колӧ сӧмын ӧтітор —ужавны честнӧја, јуклыны колхознӧј доходјас уж серті, вінны колхозса ембур, вінны тракторјас да машінајас, шуктыны бур вісӧдӧм вӧв бӧроаң, тыртны задаңнӧјассӧ тіјан роботе крестјанскӧј государствоныс, јонмӧдны колхозјассӧ да вӧтлыны сес сетчӧ сујсӧм кулакјасӧс да подкулачнікјасӧс.

Ті сӧгласітчанныд мекӧд, мыј венны тајӧ сӧкыдторјассӧ мӧд ног-кӧ, ужавны честнӧја да вінны колхозса ембур. ті адзанныд. абунін сещӧм сӧкыд. Нӧшта сы вӧсна, мыј ужыс ӧні мунӧ оз озырјас вылӧ, оз експлоататорјас вылӧ, а ас вылӧ, асланым колхозјас вылӧ.

Ті адзанныд, мыј колхознӧј туј, соціализм туј сӧмын ӧтнас веськыд тујыс ужалыс крестјаналы.

Мӧд мијан матысса мог---вӧчны став колхознікјассӧ зажіточнӧјјасӧн

Мӧд вопрос —мыј мі шедӧ-мунісны век вылӧ—кулакӧ, гӧлӧмісны да рӧзӧрітчісны гӧлјас, веськалісны кулак кінод улӧ. Гыжјасӧмӧн кыссісны вылӧ кулакјас дінӧ шӧркоффема олысјас да век услісны бӧр увлаң, содісны гӧлјаслыс радсӧ кулакјаслы сьмекајтчӧм вылӧ. Абу сӧкыд гӧгӧрвоны, мыј тајӧ став гудрасьӧмыс волісны сӧмын кулакјас да гашкӧ код сурӧ зажіточнӧјјас пінь. Быд со керка вылӧ сіктын ноӧ вӧлі адзыны 4-5 кулак овмӧс, 8 лібӧ 10 зажіточнӧј, 45-50 шӧркоффем да 85 кымын гӧл овмӧс. Сіјкӧ медсяа-нін 35% ыс став крестјана овмӧс нінӧм вӧлі гӧл овмӧсјас, кодјаслы быт лоі нуны ас вылас кулаклыс кабаласӧ. Ме ог-нін вістав шӧр коффем овмӧс пыјса жебынік овмӧсјас јылыс, кущӧмыс шӧркоффем крестјана ніыс жыныс унжык вӧлі да кодјас еща і торјавлісны асланыс олӧмнас гӧла олысјасыс да вӧліныскулакјас кінодулын-жӧ.

Колхозјас строітӧм паскӧдӧмӧн мі бырӧдім тајӧ гудрасьӧмсӧ да несправедливостсӧ, жугӧдім кулацкӧј кабала, став тајӧ гӧл олыс массасӧс кыскім колхозјасӧ, сетім налы сувсяна олӧм да кынӧдім најӧс шӧркоффем олысјас вылӧ. кодјас вермӧны пользујтчыны колхозса вітмуӧн, колхозјаслы сетчан

(Помсӧ вісӧд 2 стр.)

Колхознічајас јукталіны кукапјасӧс.

Сталiн јортлыс вiсталӧм вајӧдны быд коммунiстӧ, комсомолечӧ да колхознiкӧ

СТАЛIН ЈОРТЛӦН ВIСТАЛӦМ

колхознiк-ударнiкјас сјезд вылын 1933 во февраль 19 лунӧ

(ПОМ)

льготајасӧн, трактордјасӧн, вiӄму ужалан машинајасӧн.

А мый тајӧ лоб? Тајӧ лоб, мый 20 миллион кресьтана овмӧс ныс нe еще, 20 миллион гӧл кресьянныс нe еще мезмiсны корысӧ пӧрӧмыс да рӧзӧрiтчӧмыс, мезмiсны кулак кабалаыс да колхозјасын пӧрiсны сущана ӧлыс јӧзӧ.

Тајӧ ыӄыд вермӧм, јортјас. Тајӧ сещӧм вермӧм, кущӧмӧс оз-на ношта мырыс тӧд да кушӧмыс оз-на вӧвлы нiӧтi государствоын мырын.

Со тiјанлы практическӧj, тӧдчана результатјас колхозјас течӧмлӧн, результатјас сылӧн, мый крестана сувтiсны колхознӧj туј вылӧ.

—Но тајӧ сӧмын медвочча восковмын мiјан, медвочча вермӧмным мiјан колхозјас стрӧiган туј вмлып.

Волi ескӧ нерескыд мӧвпалӧм, мый мiјанлы колӧ сувтны тајӧ медвочча восков вылас, тајӧ медвочча вермӧмас. Оз поҗ, јортјас, мi огӧ вермӧ колтчыны сӧмын тајӧ вермӧм кежоыс. Медым вочӧ мунны да чiкӧҗ јонмӧдны колхозјасӧс, мiјанлы колӧ вӧчны мӧд восков, мiјанлы колӧ шедӧдны выл вермӧмјас. Мыјын сулалӧ сiјӧ мӧд воскослыс? Сiјӧ сулалӧ сыын, медым кыпӧдны колхоҗнiкјасӧс—i вӧвлӧм гӧла олыојасӧс, i вӧвлӧм шӧркоффем олыојасӧс,—ношта вылӧ. Сiјӧ лоб сыын, медым вӧчны став колхоҗнiкјассӧ зажiточнӧjјасӧн. да, јортјас, зажiточнӧjјасӧн! (дыр аплодiруjтӧны).

Мi воiм сетчӧҗ, мый колхозјас пыр кыпӧдiм гӧла олыӧс шӧркоффема олыс выjӧҗ. Тајӧ зев бур, но тајӧ еща-на. Мiјанлы ӧнi колӧ воӧдчыны сетчӧҗ, медым вӧчны ношта ӧтi восков воҗӧ да отсавны став колхоҗнiкјаслы—i воҗча гӧла олыс јаслы i воҗча шӧркоффем олыс јаслы—кыпӧдчыны зажiточнӧjјас выjӧҗ. Татчӧҗ поҗӧ воны даj татчӧҗ кӧт кыҗ, а колӧ воны (дыр аплодiруjтӧны).

Мiјан ӧнi ем-нiн ставторјыс, медым воӧдчыны тајӧ мiјан могас. Мiјан машинајас да тракторјас iспользуjтчӧны ӧнi омӧла. Мунымӧс мi вӧдiтам огӧ бура. Сулалӧ сӧмын бурмӧдны машинајаснымӧс да тракторјасныӧс iспользуjтӧм, сулалӧ сӧмын бурмӧдны муjас вӧдiтӧм—i мi воам сетчӧ, мый продуктаыд мiјан содас кык пӧв, куiм пӧв А тајӧ лоб тырмымӧн нiн, медым став колхоҗнiкјассӧ вӧчны колхоз мувылын трудiтчыс зажiточнӧjјасӧ.

Воjдӧр кыҗ вӧлi сулалӧ делӧыс зажiточнӧjјас куҗа? Медым лоны зажiточнӧjӧн, колӧ вӧлi вӧдiтны асыд сущедjастӧ, колӧ вӧлi експлоатiруjтны најӧс, вузавны налы донӧнжык, кӧдны налыс донтӧгжык, медавны кодӧс сурi батракӧ, бура јона најӧс експлоатiруjтны чожыптны капиталтор да ношта јонмӧдныштӧм бӧрыя петны кулакӧ. Та поnda-i, збылкӧ, воjдӧр, ӧтка овмӧсӧн олигӧн, зажiточнӧjјаслы вӧлi оз дӧверајтны да на вылӧ сiннас оз вермы вiдӧдны гӧла да шӧркоффема олыојас. Ӧнi делӧыс сулалӧ мӧдногa. Ӧнi условjӧjасыс мӧдӧс. Медым колхоҗнiкјаслы лоны зажiточнӧjјасӧн, ӧнi нӧтi оз ковмы ӧбӧдiтны лӧбӧ експлоатiруjтны асыныс сущедjассӧ. да налы ӧнi абу кокныд кодӧскӧ експлоатiруjтныс, вiӄму вылӧ частнӧj собственност да кӧртычӧн ужалӧм ӧнi мiјан абу да, машинајас да тракторјас ӧнi государствоӧн, а капитала јӧз вылӧ ӧнi абу модаыс колхозјасын.—Вӧлi тащӧм модаыс да кывтiс нем кежлӧ. Медым колхоҗнiкјаслы лоны зажiточнӧjӧн, та вылӧ ӧнi колӧ сӧмын ӧтiтор—ужавны колхозын честнӧjа, лучкi вӧдiтчыны тракторјасӧн да машинајасӧн, лучкi вӧдiтчыны робочӧj скӧтӧн, лучкi ужавны му, вiӄны колхознӧj ембур.

Мукӧд дырji шуӧны: социалiзм-кӧ, мыjла нiн ужавны. Ужавлiм воjдӧр. ужавлам ӧнi, а абу-ӧ-нiн кад dyrдыны ужалӧмсыс. Тащӧм сорнiјасыд вужаныс абу весkыдӧс, јортјас. Тајӧ философiаыс лодырјаслӧн, а абу честнӧjа ужалысјаслӧн. Социализм некущӧма оз панывас (нe отрiцает) ужкӧд, а мӧдарӧ—социализм стрӧiтсӧ уж вылын. Социализм да уж—мӧда мӧдсыс торjавтӧмӧс. Ленiн, мiјан ыӄыд учiтельным, шуiс: „Кодi оз ужав—сiјӧ оз коj“. Мый тајӧ лоб, кодлы панывд весkӧдӧма Ленiнлӧн кывјасыс? Експлоататорјаслы панывдӧн, став сещӧмјаслы панывдӧн, кодjас асныс оз ужавны, а щоктӧны ужавны мукӧдӧс да озырмӧны јӧз щӧт вылӧ. А ношта кодjаслы панывд? Налы панывд, кодjас лодыралӧны да кӧсjӧны јӧз щӧт вылӧ овны. Социализм щоктӧ нe лодыравны, а сiјӧс медым мi, јӧз. ужалiм честнӧjа, ужалiм нe јӧз вылӧ, нe озырjас вылӧ да експлоататорјас вылӧ, а аслынымлы обществолы. I мi-кӧ кутам честнӧjа ужавны, ужавны аслынымлы аслыным колхозлы, мi воам сетчӧҗ, мый кущӧм нiбуд кык-куiм во бӧрын кыпӧдаы став колхоҗнiкјасӧс, i воҗча гӧл i воҗча шӧркоффем креотанаӧс, зажiточнӧjас выjӧҗ, сещӧм јӧз выjӧҗ, кодjаслӧн лоб jурвывтiс продуктајас да кодjас олӧны сполна культурнӧj олӧмӧн.

Тајӧ ӧнi мiјан медматыса мог. Татчӧҗ мi вермам локны i татчӧҗ мiјанлы колӧ кӧт кыҗ да локны (дыр аплодiруjтӧны).

Торја индӧдjас

А ӧнi лецӧj вуӄны ӧткымын торја индӧдjасӧ.

Медвоjдӧр мiјан партijечjас jлыс сiктын. Тiјан нiын емӧс партijнӧjјас, но нӧшта унӄыкыд беспартijнӧjјас. Тајӧ зев бур, мый, беспартijнӧjјас чукӧрмiсны сjезд вылӧ унӄык партijнӧjјасыс, щук сы понда, мый беспартijнӧjјасӧс колӧ медвоҗ кыскыны мiјан ужӧ. Емӧс коммунiстјас, кодjас вiдӧдны беспартijнӧj колхоҗнiкјас вылӧ большевiк ногӧн. Но емӧс i сещӧмјас, кодjас шваниtчӧны аслас партijностӧн да матӧ оз сiбӧдны беспартijнӧjјасӧс. Тајӧ абу бур даj вредныӧj. Выныс большевiкјаслӧн, выныс коммунiстјаслӧн сулалӧ сыын, мый најӧ кужӧны чукӧртны партija гӧгӧр миллион лыда беспартijнӧj активӧс. Мiјан большевiкјаслӧн ескӧ ез вӧвны сiјӧ вермӧмјасыс, кодjас ӧнi емӧс, егӧлӧ кужӧ кыскыны партijалы доверjӧ миллионјас лыда беспартijнӧj робочӧj да крестаналыс.

А мый та вылӧ колӧ? Та вылӧ колӧ, медым партijнӧjјас ез торjӧдчыны беспартijнӧjјасыс, мед партijнӧjјас ез игнасны асланыс партijнӧj кыщ ниӧ, мед ез шваниtчыны аслаыс партijностӧн, кывзiсны гӧлӧсjассӧ беспартijнӧjјаслыс, медым ез сӧмын најӧ велӧдны беспартijнӧjјассӧ, но i на вылыс велӧдчiсны.

Оз ков вунӧдны, мый партijнӧj јӧз оз jенежыс уены. Колӧ тӧдны, мый став партijнӧjыс асныс коркӧ вӧлiны беспартijнӧjӧн. Талун сiјӧ беспартijнӧj, а аскi лоӧ партijнӧj. Мыjӧн-нӧ сенi шваниtчыысӧ? Мiјан нiын, важ большевiкјас нiын, адӄысас нe еща јӧз, кодjас ужалӧны партijаын во 20-30. А ӧд i мi асным вӧлiм коркӧ беспартijнӧjјасӧн. Мый ескӧ вӧлi мiјанкӧд, 20-30 во сајын кӧ секса партijечjас кутiсны мiјанӧс кежовтны да нe лецны матыстчыны партija дорӧ. Вермiс лоны, мы мi секi ныстчiм партija дiныс уна во кежлӧ. А ӧд мi, важ большевiкјас, абу медбӧрја јӧз, јортјас (гажа серам, куҗ аплодiсментјас).

Со мый вӧсна i мiјан партijечjас кӧдлыс, кодi ов куж вунӧдны ӧбidajассӧ да кодi асӧiс мӧвпсамјассӧ сувтӧдӧ колхоз iнтересјасыс вылӧжык. Кӧсjанныд кӧ ті лоны весkӧдлысjасӧн, тiјанлы колӧ кужны вунӧдны ӧбidajас jлыс, кодjасӧс вӧчiсны торја откаолысjас. Кык во сајын меным воліс пiсмӧ Волга вылыс ӧтi дӧвасаҗ. Сiјӧ нораӧ вӧлi, мый сiјӧс оз кӧсjыны бостны колхозӧ да корӧ вӧлi месаҗ отсӧг. Мо jуалi колхозсӧ. Колхозыс мем jуӧртiсны, мый најӧ оз вермыны сiјӧ бостны сы вӧсна, мый сiјӧ оскорбiтiс колхозлыс собраньӧ. Мыjын делӧыс? да сыын, мый крестана собраньӧ вылын, кӧн колхоҗнiкјас чуксалӧны откаолысjасӧс пырны колхозӧ, тајӧ дӧваыс вочакыв пыддi вӧлӧмкӧ. лепталӧма бӧжсӧ да вiсталӧма—натӧ бостӧj колхоз. (Гажа серам местаjс вывсаҗ).

Збыль фert, мый сiјӧ вӧчiс нeлучкiа да оскорбiтiс собраннӧсӧ, но поҗӧ-ӧ откажiтны сы лы колхозӧ бостӧмын, сiјӧ-кӧ во бӧрын сӧлӧмыс кajiтчiс да прiзнajтiс асныс ӧшыбкасӧ. Мечajта, откажiтны сылы оз поҗ. Ме сiјi i гiжi колхозыслы. дӧваӧс прiмiтiсны колхозӧ. I мый жӧ? Вӧлӧмкӧ, ӧнi сiјӧ ужалӧ колхозын оз медбӧрjа, а воҗча радjасын (аплодiсментјас).

Со нӧшта ӧтi прiмер, кодi вiсталӧ, мый весkӧдлысjаслы, кӧсjӧны-кӧ најӧ збыль колны весkӧдлысjасӧн, колӧ кужны вунӧдны обidajас, тајӧс-кӧ щоктӧ вӧчны делӧлӧн интересjасыс. Тајӧ-жӧ колӧ шуны став jефiнольчiкјас jлыс. Ме ог мун панывдӧн сылы, медым прiмiталiсны колхозӧ бӧрjӧмӧн. но ме панывд сещӧмлы, кодыр тупкӧны колхозӧ туj став откаолjаслы, разбортӧг. Тајӧ абу мiјан, абу большевiстскӧj полiтiка. Колхоҗнiкјаслы оз ков вунӧдны, мый најӧ асныс нe важӧн вӧлiны откаолысjасӧн.

Медбӧрын кымынкӧ кыз бе ченчугса колхоҗнiкјас пiсмӧ jлыс. Тајӧ пiсмӧсӧ вӧлi печатајтӧ ма ті сiјӧс буракӧ лыддiнныд. Пiсмӧыс венытӧг, —бур. Сiјӧ вiсталӧ, мый мiјан колхоҗнiкјас нӧвсын ém нeеща опытнӧj, вежӧртыс органiзаторјас да агiторјас колхознӧj делӧ куҗа, кодjас лоӧны мiјан страналӧн гордостӧн, но пiсмӧас ем ӧтi невескыдiн, кодӧн нeкущӧма оз поҗ согласiтчыны. делӧыс сыын, мый безенчугса јортјас лыддӧны асныс ужсӧ колхозын скромнӧj да нӧшті тӧдчытӧм ужӧн, а ораторјаслыс да вожjаслыс, кодjас мукӧд дырji вiсталӧны куjим аршын куҗа рецjас, ужсӧ—ыӄыд да творjескӧj ужӧн. Ноҗӧ-ӧ такӧд согласiтчыны? Оз! јортјас, нeкущӧма оз поҗ согласiтчывы такӧд. Безенчугса јортјас тани вӧчӧмаӧс ӧшыбка. Гашкӧ i вӧчiсны најӧ тајӧ ӧшыбкасӧ скромност вӧсныс. Но таыс ӧшыбкаыс оз дyrды лоны ӧшыбкаӧн. Колi-нiн сiјӧ кadjасыс, кор вожjас вӧлi лыддысӧны олӧм лӧсӧдан нач ӧтi творецjасӧн, а робочӧjјасӧс да крестанаӧс оз бостлывны арт вылӧ. Судбаыс народjаслӧн да государствоjаслӧн решајтчӧ ӧнi оз сӧмын вожjасӧн, но медвӧjдӧр да медjонасӧ мiллона масса ужалыс јӧзӧн. Робочӧ jас да крестана, кодjас шумтӧг стрӧiтӧны заводjас да фабрiкјас, шахтајас да кӧртуjjас, колхозјас да совхозјас, кодjас вочӧны став бурторсӧ овны, вердӧны да настӧдӧны став мiрсӧ—вот сiјӧ збыль геройjасыс да выл олӧм лӧсӧдысjасыс. Та jлыс, буракӧ, вунӧдӧмаӧс мiјан беченчукса јортјас. Абу бур секi, кор јӧз вывтi донjалӧны ассiныс вын сӧ да заводiтӧны шваниtчыны асланыс заслугајасӧн Тајӧ вајӧдӧ ышнасӧмӧ, а ышнасӧмыд—омӧл делӧ Но нӧшта-на

ТАЛУН ВӦР ВӦСНА СТАЛИНСКӦЈ ПОХОДЛӦН 25-ӧд ЛУН

ӧдjас вӧрлеҗӧмын шогмытӧма улыс

Вочакыв страналы вiӄны вӧр пӧрӧдӧмын да кыскӧмын ӧд вӧвлытӧма кыпӧдӧмӧн

Оперативная сводка

о выполнении плана лесозаготовок по Леспромхозу на 1 марта 1933 года (в процентах к окончательному заданию треста „Комилес“)

Л/пункты	Выполнено		Зая. в кбм	
	рубка	возка	рубка	возка
Пилысский	64,18	38 18	40370	42178
за 5 дн	0,65	3,27		
Ертомский	55,48	44,41	40000	43331
. . . .	3,71	4.17		
Вычегодск.	71,52	59,75	30630	33524
. . . . .	2,69	5,90		
Сереговск.	64,29	58,12	28100	33955
. . . . .	3,21	4,15		
Ачимский	62,72	51,71	40000	50213
. . . .	2,21	4,00		
Коинский	59,40	47,34	45500	45500
. . . . .	1,71	3.06		
Веслянски	43,30	39,72	26000	39492
. . . .	2,72	3,63		
Турьинск.	58 44	50,34	50000	51882
. . . .	2,31	2,53		
Мещурск	41,86	40,03	35000	51825
. . . .	3,06	6,24		
По ЛПХ	58,24	47,22		
	2,40	4,03	335600	391600

Нӧл сурс шајт премi

Областувса експортнӧj со щаньӧ ударнӧj бригадајас ударнiкјасӧс премiрујтӧм вы мiјан районлы сетiс прем Нӧл сурс шајт. Тајӧ премi сӧ лозс сеталӧма медбур уда нӧj бригадајаслы да ударнiк лы, кодjас вӧр фронт выл петкӧдлӧны большевiстскӧj ӧ вӧр пӧрӧдӧмын да кыскӧмын, бу выполнjајтӧны лунса нормај ассiныс обjазатељствоjас.

Мi чуксалам вӧр фронтыс ударнiкјасӧс беззаветнӧја в вӧсна тышкасӧмӧн, большеви скӧj ӧдjас петкӧдлӧмӧн завоjу ны право премiја бӧстӧм вы

Нуӧдам тулыс кежлӧ лӧсӧдчӧм пров рајтан рejд

Матысмӧ тувсов кӧча кад. Ӧнi сулалӧ мог - шедӧдны дасjун кӧча кежлӧ. Лӧсӧдны кӧjдысjас, котыртавны јон постоjаннӧj бригадајас, сетавны бригадајаслы уж участокјас, здравны урожај куҗа контролнӧj лыдпасjас да практiческӧја бостоыны косасны урожај вӧсна. Лӧсӧдны инвентарјас, вӧзјас, кӧрым да с в.

Тувсов кӧча кежлӧ лӧсӧдчӧм провериtӧм куҗа нуӧдны рejд воҗӧ сувтӧдӧма мог—перjыны тыр дасjун кӧча кежлӧ.

Рejд нуӧдыс бригадајаслы колӧ пуктыны шӧр могӧн, тӧдмавны, кущӧма пӧртӧӧ олӧмӧ партijалӧн да правiтељстволӧн урожај вӧсна да јон колхоз вӧсна вермасӧм јылыс шуӧмјасыс да сенjасын, кӧнi абу-на кыпӧдӧма колана уж—**вӧчлы перелом тулыс кежлӧ лӧсӧдчӧмын.**

Колӧ быд колхозын, совхозын рejд нуӧдigӧн котыртавны вочакыв ужӧн—**колхоҗнiк-ударнiкјас сjездӧн став колхоҗнiкјас дiнӧ шыӧдчӧмлы.**

Рejд нуӧдӧ март 25 лунӧҗ. Весkӧдлӧны: районын котыртӧм штаб, с ктjасын—сiктса штабјас.

Рejд нуӧдӧ тащӧм маршрутjасӧн:

Уж органiзуjтӧм куҗа

1. Лӧсӧдӧма абу произвоdственнӧj планыс. Кущӧма сувтӧдӧма планыс урожај вӧсна вермасӧм.

2. Котырталӧма абу производственнӧj бригадајасыс.

3. Кущӧма мунӧ уж участокјас прiкрепiталӧм.

4. Вӧчалӧма абу бригадајаслы вогӧгӧроа произвоdственнӧj заданньӧјас.

5. Лучкi-ӧ тӧдмӧдӧма колхо нiкјасӧс СССР ЦИК сессија шеньӧјасӧн да сессијаӧн с-х а тел уставӧ содтӧм выл пункт

6. Прiнiмајтчӧ оз мера уж пышјалыс колхоҗнiкјас выл

7. Лӧсӧдалӧма абу уж пор јасыс, СССР-са ЦИК сессија indӧм серти.

8. Збылыс-ӧ чорыда кып дӧма кос лодырjаскӧд.

Колхозјасын шӧтӧвodjасӧс, за хозјасӧс, фермаса јуралыјас скоҗныjачjасӧс да коҗухjас пӧвперiтӧм да весалӧм куҗ

I. Мунӧ оз колхозас завхозјас складовщiкјасӧс, фермаса јурал јасӧс, скӧтныjачjасӧс do коҗухја пӧверајтӧм да сес сујӧм клас вӧj врат коласјасӧс весалӧм (кул јас, попјас. Урадниjкјас, јежыд б дiтjасӧс, да мукӧд сiкаса дасн сојыс жулiкјасӧс).

2. Кыскӧма-ӧ тајӧ уjас с колхознӧj массаӧс.

3. Кымын сујӧм врагӧс вӧт ма колхозыс.

4. Оз-ӧ дебгы колхозын весk лан аппаратјасӧ сујӧм кулак аге јас сујӧм врагјасӧс.

5. Колӧ пӧверiтны: код кi колхознӧj амбарыс кlучыс? К кiын кӧрым фондјасыс, кӧjдыс фо јасыс? Код весkӧдлӧ фермајас абу-ӧ сујӧмны сетчӧ враг коль јас?

Кӧjдыс лӧсӧдӧм—кранiтӧ куҗа

1. Кodi кранiтӧ кӧjдыссӧ, коре индӧма тајӧ уж вылас, кущ уjавлiс колхознӧj уж вылын т уж вылас индытӧҗ i кущӧма уjа колхознӧj уж вылын ӧнi. Кущӧм мера прiмiтӧма кӧjдысjас вошӧмыс.

2. Кытӧнi кранiтӧны кӧjдыссӧ, бур-ӧ амбарыс, оз-ӧ пыр лым, зер, ӄужыда-ӧ пуктӧмаӧс кӧjдыссӧ jӧртӧдас, частӧ-ӧ гудравлӧны кӧjдыссӧ, оз-ӧ колӧ гудравтӧг jӧртӧд пыдӧсыс. абу-ӧ кытшӧ гӧгӧртӧма амбар пыщкӧсыс.

3. Кос абу кӧjдысыс, чужӧ оз (торја культура куҗа), кор чужтылӧмаӧс кӧjдыссӧ. Став: jd, зӧр су кӧjрысыс-ӧ весалӧма трijерӧн, весалӧма-ӧ шабdi кӧjдыс.

4. Уна-ӧ колӧ кӧjдыс кӧҗа план серти da уна-ӧ ем (торја культура куҗа), оз кӧ тырмы, мыjла, кущӧм мера прiмiтӧмаӧс кӧjдыс лӧсӧдӧм куҗа, уна ӧ кӧҗаjственно сортӧвӧj кӧjдыс. тырмӧ оз кӧҗаjственно-сортӧвӧj кӧjдыс indӧм кӧҗа план тыртны, мыjла оз тырмы (мыjла абу вежӧмаӧс план серти простӧj кӧjдыс кӧҗаjственно сортӧвӧj кӧjдыс выл). (Помсӧ вiӄӧд локтан №-ыс)

К сведению руководителей учреждений и организаций

Предупреждаем все учреждения и организации района о том, что демобилизованных красноармейцев в целях правильного и своевременного использования их, возможно принимать на работу только с согласования Райкомом ВКП(б), РИК и Райпрофсоветом.

Оргинстр Райкома

Упол. Обліта №„С“-1215. Jемдiн РIК-лӧн типографија, Jемдiн сiкт. Тiраж 1500 Отв. редактор Н. П. Макеимов