

**КОЛХОЗНОЙ
КОНЮХОНЬ
СПРАВОЧНИК**

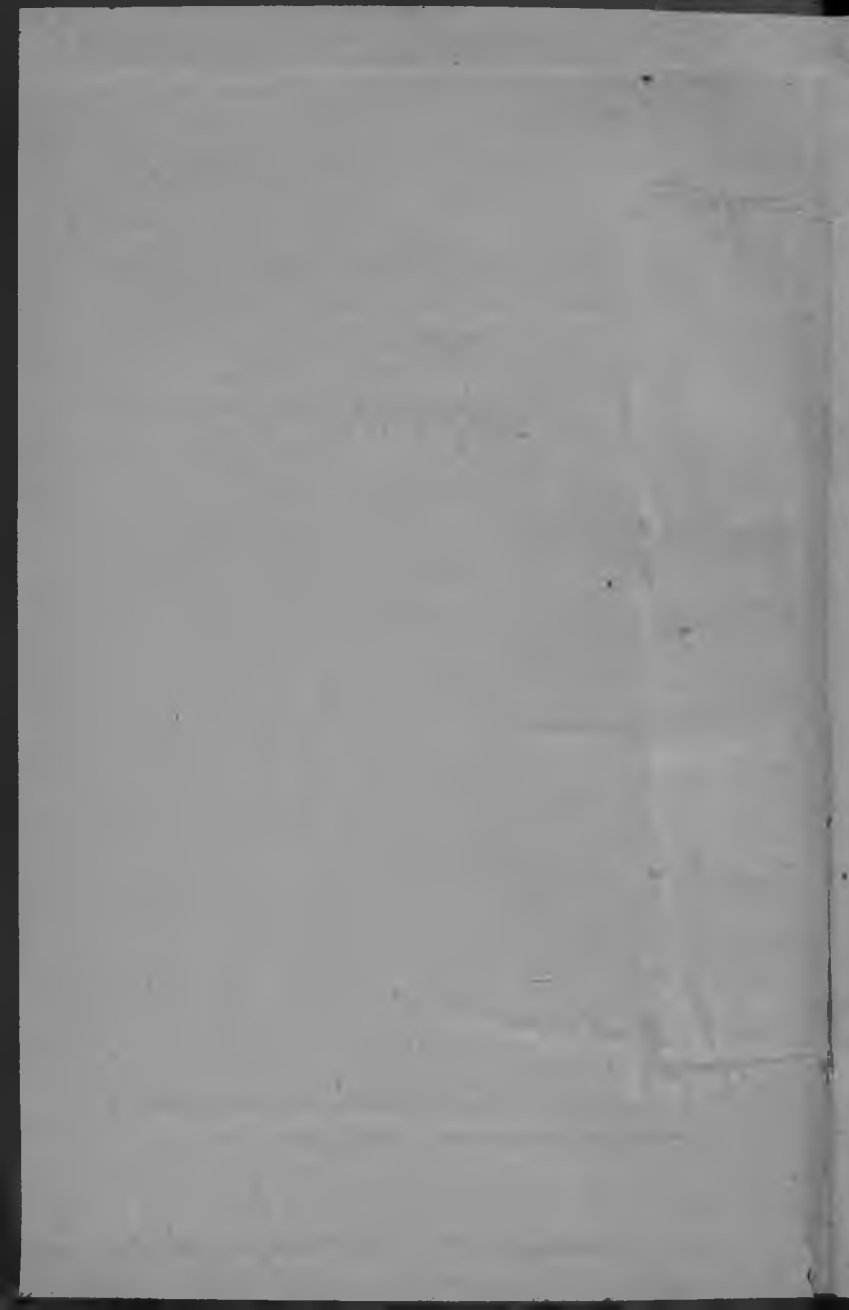

СЕЛЬХОЗГИЗ • 1935 МОСКВА

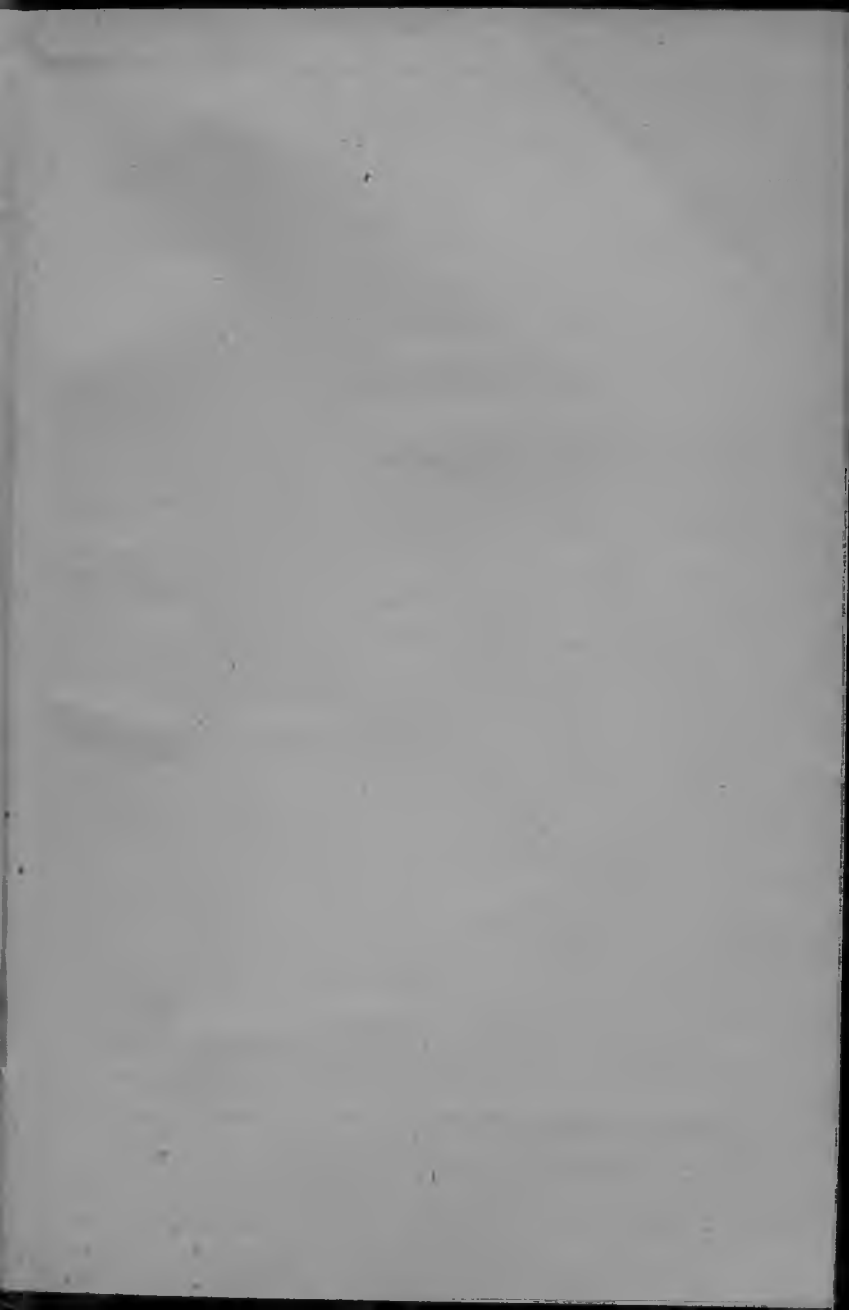



Эльбятъкет

25 лонаш.
Алуда 13-це строч.

Серматф.
Алнятне

Эряви лувомс.
Яичники

Заказ № 665

ГДБ. в 11 гр.

MEMORANDUM

TO : SAC, [illegible]

FROM : [illegible]

SUBJECT: [illegible]

И. С. ВАРЛАМОВ, Ф. И. КАРНЕЕВ, И. И. СЕМЕНОВ,
А. Д. САЛЬНИКОВ, А. М. БЕЗБОЖНЫЙ, Б. В. ЕРМОЛАЕВ

М-Мокш.
2-1283

КОЛХОЗНОЙ КОНЮХОНЬ СПРАВОЧНИК

Г.П.Б. в Л. гр.

Ц. 1934 г.

Акт. № 243



№ 3504

СЕЛЬХОЗГИЗ

МОСКУ

1933

Редактор *Байков И. М.*

Технич. ред. *Никитин И. Н.*

Книга сдана в набор 14/VI-33 г. Подписана в печать 27/XI-33 г.
Индекс Н-36-Бм. СХГ-3993. Заказ № 666. Уп. Главлита В-52.452
Тираж 2000. Объем 6 п. л. Ф-т 72×93¹/₃₂. Зн. в п. л. 59000

17-я фабр. нацкниги ОГИЗ'а РСФСР треста «Полиграфкнига»
Москва, Шлюзовая наб., д. № 10

ВЕДЕНИЕ.

Справочникъ сѣрматф коневод колхозцентратъ председателенц полафтыенц (заместителенц) Варламов ялгать редакциянц коряс.

Бригадаса работастъ СССР-нь Коневодколхозцентратъ нят работниконза: Карнеев Ф. И., Семенов И. И., Сальников А. Д., Безбожный А. М. и Ермалаев Т. В.

ИНГОЛЬДЕНЬ ВАЛ.

Революцияда ингольдень Россияса велень хозяйствась ульсь ладяф пяк кальдявста. Велень хозяйствань оцю машинада ульсь пяк кржа и нят аф лама машинатневок ульсть аньцек помещиконь и кулаконь хозяйствава. Тракторда ульсь кржадонга кржа, а стама машинада, кода иляназонь сехнема (терebilкада), комбайнат и лият, ёфси ашельхть.

Ламоц ашувонь и середняконь хозяйствава велень хозяйствань клёк (основной) орудиякс ульсть сокась, тялямасть, пеелемсь и тарвазсь. Модать урядакшнезь пяк кальдявста, видьсесть колма паксява (трехполье), сёрось шаченць пяк кальдявста. Хозяйстватнень колмоце пяльксснон ашельхть модасна и алашасна.

Капиталисттне, помещикне, кулакне эсь власьнон лангс надиязь и сянть лангс ванозь, што синь кядь алоост ульсь пяк лама козя шида, пуць эксплуататорской стама порядкат, конатнень пингста ашу-сереняк сокай ломаттне синь лангозост вельф работакшнемать эзда, арсесть анцинякс (нищайкс), а синь сембе сяда пяк и пяк козякаткшнесть. Аф сяда цебярь ульсь и рабочайхнень эряфсновок, конатнень эзда шокшендозь илядыкс верснон.

Аньцек Октябрьской революциясь пуць пе буржуазно-помещиконь власти и сонь порядканзонды.

Мзярда ёрдазь седи вакса аф кельгома властть, мзярда колма кизонь ётамс гражданской войнать

пингста тюрезь сяськозь сембе капиталисттнень, рабочайхне и сокай ломаттне большевикнень руководстваснон вельде путозь сембе вийснон народонь хозяйствать пильге лангс стяфтоманцты и вишкоптеманцты.

Ленинць тонафнемазь минь:

«Аньцек снярда, мзярда минь масторнекенъ сембе вастованза ули ётафтф электричества, мзярда промышленности, велень хозяйствати и транспортти ули тийф технической база, аньцек эста минь прокс сяськтяма» (Ленин, III изд. XXVI т. 117 лопаширесь).

«Васеньце пятилеткать сяськомац ащи сянь эса, — мярьксъ Сталин ялгась, — што минь ни в основном пашкодесък сонъ (пятилеткать) сембедонга эрявикс задачанц — транспортть, велень хозяйствать, промышленность тяниень пингть од техникать основанц лангс путомаснон».

Тянь вельде минь велень хозяйстванъ масторста шарфтовсь индустриальной масторкс, лиякс азомс стама масторкс, коса промышленнось велень хозяйствада вишке, коса промышленнось максси возможность тиес одукс велень хозяйствать, тиес социалистическойкс.

Минь заводнеке васеньце пятилеткать пингста аньцек тракторда нолдасть 129.000.

А ведь ётась аньцек сембец кемень кизот ся нингта меле, мзярда Ленин ялгати ульсь кода аньцек арьсемс ся пингть колга, мзярда тейнек ули кода максомс велень хозяйствати 100 000 тракторхт.

Ленинць тонафнемазь, што аньцек коллективизациять вельде тейнек ули кода цебарьста вишкоптемс велень хозяйствать и сяськомс рабочай кластть и трудендай сокай ломаттнень кяжидонга кяжи врагснон — веронь симить — кулакть.

Ленинецъ корхнесь, што:

«Ёмла хозяйствать вельде пичефкс шить эзда аф лисеват».

«Кда минь сиреть лаца карматама ащема ёмла хозяйстватнень эса, хоть вольнай гражданинкс вольнай модать лангса, тейнек сембе сяка сави юмамс-арамс».

Ленинонь тонафнеманц вельде, партиясь Ленинонь сембедонга цебярь учениконц—Сталинонь—руководстванц вельде тись и эряфс ётафтозя тевса велень хозяйствань коллективизациянь програмать.

Коллективизациять ётафтоманц вельде пуруптф 200 000 лама колхост, конатнень эса пуруптф 60 процентта лама сокай ломанень хозяйстватнень эзда, и конат занцихть 75 процентошка сокай ломанень видема модать эзда.

Партиять руководстванц вельде пуруптф 2 500 МТС и 5 000 разнай совхост.

Нят сембе сатфкснень лангс нежядезь минь срафтоськ-калафтоськ кулачествать, а кулакне, кода тонафнемазь минь Ленинць нят «сембедонга зверькс ащи, сембедонга грубай, сембедонга дикай эксплуататорхт, конат аф весть меки мрдафнезь, лия масторланкнень историсост, помещикнень, оцязорхнень, попнень, капиталистнень власьцнон!».

Но кулачествась нинге педа-пес апак срафтт-калафтт. Нят кулаконь педа-пес апак юмафтт-калафтт илядыксне нинге тянингя сембе лаца вятихть вредителень тев, синь сувсихть колхозга, старандайхть кода-кода повомс правленияв, синь арсихть счетоводкс, кладовщикокс, алашань мельгя ванькс сянь инкса, штоба срафтомс-калафтомс колхозонь хозяйствать.

Колхозникнень фталу илятф пяльксснон мелко-собственнической мяльснон тевс нолдазь кулаксь

кой-кона колхознень эзга сёронь аноклама тевса пуропць саботаж, колохозонь марстонь паршиень салсема.

Кулаксь и сонь пула песонза якайхне арсихть модань кальдявста урядайкс, синь кржалгафнесазь видема нормать, синь зверькс ваныхть колхозонь алашатнень лангс и ст. тов.

Кулакне сембе вастова тевс нолясазь стама контрреволюционной работаснон — тя синь мяльсна прокс машфтомс колхозонь жувататнень, त्याда башка кулаконь агенць, кона няфнезя прянц станя, бта сон колхозти арси седи вакскань ялгакс, корхнесь станя:

«Мезенди тейнек алашатнень — государствась МТС-нень вельде минь моданекень урядасы тракторса».

Но велень хозяйствовать механизациянц касомац аф ламнядонга аф кирьфнесы эрек ускома вийть (алашатнень) значенияснон. Алашати, букати, верблютти тракторхнень мархта фкя пингста эряви пяк лездомс колхозонь производствати.

Аньцек минь врагонеке арьсекшнесы тевть станя, што тракторсь полафнесы алашати.

Аньцек аф ичкизи няи ломаттне или кяжи вакне нят, кие аф шарьхкоцы сянть, што аньцек кафецьке ускома вйхнень (алашатнень и тракторхнень) тевс нолдамаснон вельде ули кода сатфкс мархта вятемс сяда тов колхозонь хозяйствовать кемекстаманц.

Эряви кеместа мяляфтомс сянть, што сёронь ша-чемась касфтови аньцек тракторхнень и алашатнень вийснон вельде.

Партиясь и правительствась аф весть корхнесь эрек ускома вийть значениянц колга, алашань вийть ванфтоманц колга и сяда тов алашань раштафтомать колга. Кодама оцю значения партиясь и правительствась макссихть колхознень и сов-

жоснень эзга рабочей жуватать колга кизефксти, няфнесы СССР-нь СНК-ть и ВКП(б)-нь ЦК-ть путфкссна «Рабочай жувататнень тундань видемати анокламаснон колга», (10/II-33 к.) и «Алашань и механической вийть колга» путфкссь, (конац ульсь путф 27/V-32 к).

Нят путфксне арсихть эрь колхозти и совхозти алашань ванфтома тевса и сяда тов алашатнень раштафтомаснон и синь ламокстамаснон инкса тюрема тевса работамань программакс.

Колхозонь алашань мельга эрь якайти, бригадирти и колхозникти эряви эсь работасост работакшемс нят кизефкснень колга партиять и правительствать путфксснон лангс ванозь.

Эряви путомс пе наказаниянь аф макссемати сят ломаттненди, кие юмафнесы-арафнесы марстонь собственность, зверькс работакшни алашатнень мархта, конанц вельде алашатне ураткшихть пингта инголе. «Нят ломаттнень, конат зверь лаца аф правильнойста путнесазь тевс алашатнень (аф вийс коряс сталмонь усксемась, пикссемасна, вишкста ардозь панцемасна, аф правильнойста кильнемасна и лият) макссемс апак ужяльтть суц.

Вастонь властенъ оргаттненди и прокуратурати аф эряви кадондомс апак варчсек рабочей жувантань урадамать колга фкявок случай и жувантань урадома тевса виноваттнень макссемс суц».

Тяфта сёрмафт СССР-нь СНК-ть и ВКП(б)-нь ЦК-ть путфкссост, конац ульсь 10/II-33 кизоня.

Пяк оцю значенияц улэнди сянъ, кие якай алашать мельга. Содаф, што колхозонь алашань мельга якайхнень ётка улихть аф кржа классово-чуждай ломатть, ворхт и винада симондихть.

Вов мес Совнаркомсь и ЦК-сь мярьгондихть совхосненди и колхосненди варжамс алашань мельга якайхнень составснон, панемс алашань мельга якама тевста сембе социально-чуждай ломаттнень

и пяхоня наказандакшнемс аф ужьяльдезь кормонь юмафтыхнень-арафтыхнень.

Алашань ванфтома и раштафтома тевсь арси пях эрявикс тевкс. Тяса колхозонь алашань мельгя якайть ролец пях оцю и ответственной.

Колхозонь алашань мельгя якайть лангс партиясь, колхозникне и сембе минь масторнеке путнихть пях эрявикс задача, синь тейнза верондакшнихть.

Но сянть инкса, штоба пяхкодемс партиять директиванзон — тя сембедонга цебярьста ванфтомс алашать, колхозонь алашань мельгя якайти эряви тонадомс эсь тевонц техниканц, тонафнемс правильнайста якамс алашать мельгя.

Пяхкодемс тя задачать, лиякс мярьгомс лездомс колхозонь алашань якайти тонадомс техникать, вооружиндамс сонь эрявикс содама шиса и указовамаса — вов тянь инкса и сёрматф тя спривочниксь.

АЛАШАТЬ ТЕЛАНЦ СТРОЕНИЯНЦ КОЛГА НЮРЪХКЯНЯ СВЕДЕНИЯТ

Высшай жуватать организама, нятнень мархта и алашатненгя, ащи лама миллиотт эрек клетканяста, конат сонь эсонза каннихть эсь лангсост всякай обязанность.

Жуватать теласа эсь работаснон коряс группас пуромомок, клеткасна тиендихт всякай оргатт, кепетьксонди сявомс сельмонзон, пилензон и ст. тов, а оргаттне, мзярда синь пуромкшнихть марс, тиеньдихт аппаратт или органонь системат, конат организмаса явондовихть эсь работаснон коряс (ярхцама пялень пидемань оргатт, шашнемань оргатт и ст. тов).

Скелець.

Скелець тиф пакарьста, нарста (хряцста) и связкаста и явондови: прянь пакарьсь, рёбратнень мар-

хта карязонь пакаръсь (позвоночник), мяштень пакаръсь и конечностень пакаръхне.

Скелець телать ляпя вастонзонды арси основакс, арси шашнефтемань рычагокс, конатненди петфтафт сиволь пукшот (мышцат); сон арелякшнесыня жуватать эряфсонза сембедонга эрявикс органонзон, конатнень сон кирьнесыне эсь потмосонза, кепетьксонди сявомс пря пакарень коробкаса уйт (мозгть), седить, мяшца тевлафнень.

Алашать скелетоц ащи 195 пакаръста, нятнень ёткс аф лувондовихть пейхне.

Пакаръхне тифть клеткаста и синь эсост ули известь, кона синь тиенцынь плотнайкс и кемекс.

Уша ширьде пакаръхне, кой-кона васца вельхтяфт вярде нарса (хрящса), а кой-кона вастова плотнай оболочкаса — подкостнигаса (шуваня кедьяса), конанц эса улихть ламодонга лама веронь канни (кровеноснай) сосудада и нервада и сон пях-ни маряй, кда сонь токамс.

Скелетонь пакаръхне фкя фкянь ёткова полаткшневихть или прокс аф шашфневикс — пакарень стафксса (прянь пакаръхне) или синь улихть шашфнемань васцна (сустафне) и сиць фкя фкянди полаткшневихть сумочнай связкаса.

Алашать скелетонц тифоц няфтьф сяда алу сёрматф 1-це тяштьксса.

Прянь пакаръхненди мярьгондихть череп, синь фкя фкянь мархта петфтафт пакарень стафксса аф шашфневикс, аньцек шашфневи алулця улось (саласкась), конац кемекстаф шашфневи суставса. Прянь пакаръхне явондовихть прянь пакаръсь и шамань пакаръсь. Васеньцетне тиеньдихть прянь пакарень коробка, конанц эса ащи прянь уйсь, омбоцетне тиеньдихть кургонь, шалхконь и клдымань полостьт и нят полосттне ащихть ваномань, шинень никсамань и таньфонь маряма органонь кирьдемс, а станя жа ащихть синь поремань аппаратонь нежядема вастокс.

Карязонь пакарсь (позвоночный столбсь) ушеп-
неви прѣста сявомок и шумордави пулоти модемс
Сон ащи 54 башка пакарьняста, конатненди

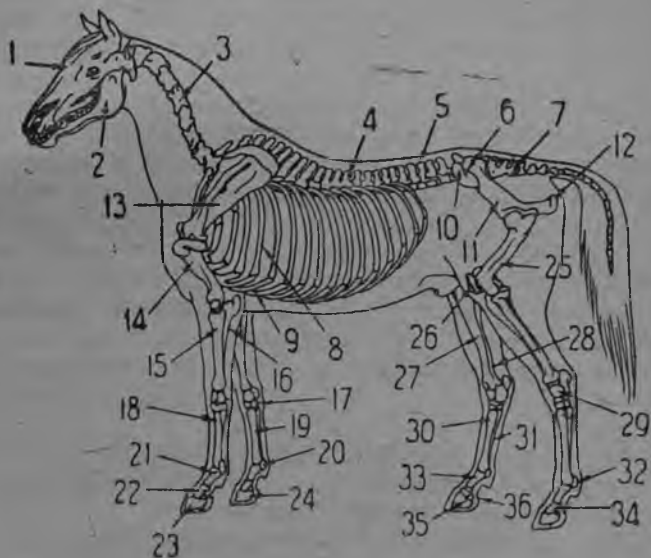

1-ця тяш. Алашась скелетоц.

1. Прѣ пакарсь. 2. Алулце улось. 3. Сялдазонь сисем
позвонокт. 4. Карязонь 18 позвонокт. 5. Каркс эземонь
кота позвонокт. 6. Фталда пялень пакарсь. 7. Пулонь
позвонокне. 8. Рёбратне. 9. Мяштень пакарсь. 10. Пол-
вздошной пакарсь. 11. Лоннай пакарсь. 12. Седалищ-
най пакарсь. 13. Лопаткась. 14. Лафтувонь пакарсь.
15. Лучевой пакарсь. 16. Кенерьпакарень пакарсь.
17. Запястиясь. 18. Пястнай пакарсь. 19. Горифельнай
пакарсь. 20. Сесамовиднай пакарсь. 21. Путовой пакарсь.
22. Венечнай пакарьхне. 23. Копытань пакарсь. 24. Чел-
ночной пакарсь. 25. Фталда пялень пакарсь. 26. Плма-
нжань пакарсь. Плмажань шаванянясь. 27. Берцовой оцю
пакарсь. 28. Берцовой ёмла пакарсь. 29. Ласкомань су-
ставонь пакарьхне. 30. Плюсневой пакарсь. 31. Грифель-
най пакарсь. 32. Сесамовиднай пакарьхне. 33. Путовой
пакарсь. 34. Венечнай пакарсь. 35. Копытань пакарсь.
36. Челночной пакарсь.

мярьгихть позвонокт, конатнень кучкасоот улихть лотконенят, конатнень пачк пряста сявомок пула петь ушептома вастозонза модемс ётни карязонь уйсь (мозгсь). Позвоночной столбать явомац няфтьф 1-це тяштъксса. Сонь эсонза, коса сяддазь, улихть сисемь позвоноконза, конатненди мярьгихть сяддазоннет, карязонь пяльксса — карязонь 18 позвонокт, каркс эземть видеса (косот пиче марьхне — каркс эземонь 6 позвонокт, фталда пяльсса (кресца) — фталда пялень 5 позвонокт, конат петфтафт марс и шумордакшневихть пулоса, конанц эса улихть пулонь 18 позвонокт. Карязонь позвонокнень улихть цебярьста развитай вярдьень, или кода тейст мярьгихть, остистой, от-росткасна, конатне 3 сявомок 7—12 позвонокти модемс тиеньдихть, кода мярьгондихть, холка, алашась лангса работамста конанц значенияц уленди пяк оцю.

Алашась корязонь позвоноконзонды кемекстафг 18 пар рёбрат. Васеньця 8 пархт ребратня алулця эсь наронь (хрящень) песнон мархта полаткшне-вихть мяштень пакарьть мархта, конац ащи лафтувонь пакарьхнень ёткова и тиеньди мяштень полостти (пяльксти) пакарень алулдонь основа-ния.

Нят рёбратненди мярьгихть истиннай рёбрат. Фталдонь 10 пархт пакарьхне или ложнай рёбрат. Синь аф пачкочнихть мяштень пакарьти, а синь эсь алудонь песнон мархта токсихть фкяфкянь мархта, полаткшневихть фкя фкянь мархта нарса (хрящса); синь сяда лац шашфневихть истиннай рёбратнень коряс, и сяс ваймонь таргсемань меха-низмать пингста синь арсихть пяк эрявиксонди.

Рёбратне марса мяштень пакарьть мархта и карязонь позвонокнень мархта тиеньдихть мяштень клетка. Эрь кафта пархт позвонокнень марс токамстост синь аф пяк шашфневихть, но позвоноч-най марнек столбась алашась сяддазонц, карязонц

й пулонц шашфнесыне или шарфнесынь пяк це-
бярста.

Лафту видевань (передней конечности) скелець тиф лопаткаста, лафтувонь пакарьста, лафту алдонь пакарьста, конанц эса кафта пакарьхть — лучевой и кенерь пакарь, запястья, конанц эса кафкса башка ащи пакарьнят, пястной пакарьста, конанцты сонь вярце колмоце пяльксонцты фталда петфтафт грифельнай кафта пакарьхть. Пястть алулця пяльксонза фтала улихть кафта аф оцю пакарьнят, конатненди мярьгихт: сесамовиднай пакарьхть. Сяда алува ащикть путовой пакарьсь, венечнайсь и сяда тов копытань кафта пакарьхть— копытаннесь и челночнайсь.

Ингольдень конечносттне (пилькне) сотфт мяштень клеткать мархта лопаткать вельде суставфтома, конац кемекстаф аньцек пукшоса (мышцами) и коське жиласа, (санца) лядыкс конечносттень сочлениятне фкя фкянь мархта петфтафт сумканыкс ащи пяк кеме соткскаса и коське жиласа(санца).

Аньцек лафту алдонь пакарьхне, запястьясь и пясттень ащикть вертикальнайста, а конечностень лядыкс пакарьхне фкя фкянь мархта петфтафт ширемфкаста, тиеньдихт ужене, кода бта синь тиеньдихт конечностень рессорнай аппарат и алашать якамстонза сон арси пяк эрявиксоньди.

Ингольдень конечносттень (пилькнень) пяк эрявиксна ащи сянэ эса, штоба тейст кирьнемс (арсемс бта нежятыксокс) алашать теланц.

Тазсь (фталда пяльсь) ащи бта сурксокс, конанц эса улихть марс петфтаф кафта паронь ащи пакарьхть—кафта подвздошнойхть, кафта лоннайхть и кафта седалищнайхть; сон ащи ронгть фтала. Вярэ и фшири сиволь пукшеть эзда уша шири лисеньдихть тазть эзда отросткат, конатненди мярьгихть маклокт.

Тазти кемексневи плманжань шаваяня мархта бедреннай пакарьсь, сяда тов алу моли берцовой

оцю пакарсь, конацты кемекстаф фталда берцовай ёмла пакарсь, комотнемань (скакательнай) суставсь, конанц эса улихть 6 пакарьнят.

Фталдонь пильгень пакарьхне марса тазонь пакарьхнень мархта арсихть алашати шашфнемань (двигательнай) системати неждаема востокс. Фталдонь конечностенди главнай задачакс арси ся, штоба алашать теланц ардомста толхмиемс инголи.

Сиволь пукшетне.

Скелетонь пакарьхнень шашфнемаснон инкса эряви вий, тяфтама вийкс арсихть сиволь пукшетне (мышцатне).

Сиволь пукшетнень шашфнема способносна тиеньдеви синь кувалмоснон кирендемаснон, нюрьхкалгафнемаснон вельде. Пукшетне тяфта полафневихть нервань раздражениятнень эзда, конат тейнза пачфневихть нерватнень вельде.

Сиволень пукшетне киренькшнихть или сонь волянц (мяленц) коряс (кепетьксонди конечностень мышцатне) или сонь мяльденза башка (кепетьксонди седиень мышцатне).

Сиволень пукшетне, конат кемекставихть шашфневи марс петфтаф пакарьхненди, кармаихть синь шашфнемоств, а всякай пукшень и пакарень марстонь шашфнемась кармай шашфнемонза алашать марнек теланц.

Пукшетненди пэфтома работамс аф сашендови. Синь работамстост синь эздодост пуромкшни стама вещества, конац кирьфнесы синь работамань способноснон, а кда сонь эздонза пуромкшни пяк лама, эста прокс машфнесы синь работамань способноснон.

Тянь мархта и сотцеви «сизефонь» улемась.

Эрь алашать ули сонцень сталмонь усксема нормац, конанц тиемань пингстонза организмась кенерькшни пукшетнень эзда лихнемс пуромф вреднай веществатнень, конат пуромкшнихть синь эзо-

зозст работамста. Тянь пингста сон работай, кода корхнихть, апак сизек. Но пукшенень вельф работамстост синь эзозост пуромкшнихть вреднай веществат, конатнень эзда пукшетнень ароптомас-нон инкса алашати эряви ваймамс. Ваймамань пингста организмась аф аныцек машфнесыня пукшетнень эзда работамань вреднай продуктатнень, но пуропни веществат, конат карьхцяфт работамань пингста.

Пищеварениянь оргаттне

Алашать эрек телазонза апак лотксек перьф пядья сувсихть всякай веществат кожфонь, ярхцама пялень и ведень кондямокс. Сембесь тя алашать организмасонза полафневи (тиендеви лиякс) и синь молихть од пялькснень тиемс, конат тиеньдевихть жуватать касома пингстонза, нят веществатнень эземс, конат карьхцякшневихть работамста, и мекпяли вийнь сявомань востокс. А сянь, мезть аш кода путомс тевс алашать организманцты, лихневи наружа кода повсь. Вов тяфта, алашать теланц пачк, мзярс сон эряй, апак лотксек ётнихть всякай веществат. Тя эряфса сембесь арси пяк эрявиксонди и главнайкс.

Веществатнень полафнемстост работакшнихть ярхцама пялень, ваймонь таргсемань, веронь полафнемань и веронь лихнемань оргаттне.

Аппараць, конанц эса пицеви ярхцама пяльсь алашать организмасонза, тифь лама органцта, конатнень вельде ярхцама пяльхне пицевихть и сувсихть организмать верозонза.

Ярхцама пяльсь фатневи трватнень и ингольдень пейхнень мархта.

Алашать трванза тифт пукшоста; синь пяк цебярьста шашфневихть, синь лангсост улихть шуроста ащи шыярьнят, но сатомшка кувакат и эчкть, конат ащихть марьямань органкс (осязаниякс).

Ярхцама пяльсь повонды кургти, коса сон порендеви. Тоса ярхцама пяльсь начфневи селькса, конанц инкса сонь эсонза тиеньдеви химической процесс.

Кяльсь ярхцама пялень поремань пингста лезни камакш пейхнень лангс кормань пачфнемста и сяконь пингста сон арси таньфонь маряйкс, сяс мес сонь слизистой оболочкасонза ащихть таньфонь марямань нервань аппараць.

Курга потмоса порентьф ярхцама пяльть кяльсь пуроптнесы марс и тяда меле ярхцама пяльть сон нольнесы клдымати, а клдымань пукшетнень (мышчатнень) кирендемаснон вельде сонь толхмиеви пищевотти.

Пищевотть эзда сявомок ушепневи алашать ярхцама пялень пидемань трубанякс, конанц эса лувондовихть тяфтама пялькст: ярхцама пялень молема ки, желудка, шуваня сюлонь отдел и эчка сюлонь отдел, конац и шумордакшневи фталдонь отверстиянь варять мархта.

Алашать кишечниконц марстонь кувалмоц 12-ксть сяда кувака сонь ронгонц коряс.

Ярхцама пялень оргаттнень ёткс станя жа лувондовихть максось и поджелудочной железась.

Пищевоць. Трубанянь кондяма, конанц эзга ётни ярхцама пяльсь желудкав; сон кармоси киреньдема клдымста сявомок желудкати модемс, тянь вельде и толхмиеви желудкав ярхцама пяльсь.

Пеке кець (желудкась) ащи пекса и сон ащи керши ширьдень рёбрада алува.

Пеке кетть (желудкать) оцю шиц алашать оцю шинц коряс аф пяк оцю. Алашати фкя пингста аф сивондеви лама кормода. Желудкав пищевотть ётамац тиф станя, што сон пеке кецта (желудкаста) аф нольнесы меки ярхцама пяльть уша шири (уксондома) и газонь явошнемать (лихнемать). Пищевоць желудкати сувси косойста ащезь. Сонь пукшень (мышечная) оболочкац, мзярда сон малат-

кшни желудкати, эчкомкшни желудкать маласа сув-сема вастть эса сонь пукшень слоензон крѣс на крѣс арсемасна тиеньдихть сурксонь кондяма эчкомма, конац и аф нолнесы желудкаста ярхцама пяльть меки лисема.

Пеке кетть (желудкать) ярхцама пялень лисема варяц тяфта жа тиф эсь лацонза. Двенадцатиперстной сюлоти желудкать ётамац тиеньдеви стамка полостень пачк, тейнза мярьгихть привратник, конац двенадцатиперстной сюлоть эзда явшневи слизистай оболочкань складкаса (привратникть заслонкац).

Кда алашась ярхцай аф пяк цебарь кормода или сиви пяк вельф лама кормада, конатнень эзда пяш-кодеви сонь пекоц и тянь инкса сонь пексонза пуромкшни пяк лама газда (пекоц пайготькшни), и сяс мес нят гасне кармайтть люпштама сембе шири, тянь инкса пищевотть косойста ащеманц и сурксокс аци эчкомф вастть инкса пищевотть эса пяксневи лисема васць, а станя жа люпшневи привратникть заслонкацка, панневи и желудкатькя варяц, конац марс токси двенадцатиперстной сюлоть мархта.

Вов тяфта желудкась тиеньдеви сотнеф кяскавкс, конац сонь эсонза гаснень вишкоммаснон инкса уфамкс уфави сембе шири, вов мес аф шуроста васьфневи, што алашать желудкац пайготькшни сонь эзозонза «пупайксонь» тиевомать эзда и алашать желудкац сязеньдеви.

Желудкать ингольде пялькссонза аци слизистай оболочка, конанц тюсоц акша и аш сонь эсонза железат, а конац токафтф лисема варяти — розовайсь — сонь эсонза улихть ярхцама пялень пидемань железат, конат лихнихть эсь эздост желудкань сок.

Сембедонга эривиксокс тя сокть эса арси стамка веществась, конанцты мярьгихть «пепсин» и соляной кислотась, конат ярхцама пяльхнень пи-

демстост, ётафнесазь сонь эсонза уликс белокнень
стамокс, конат кармайтхь солсема веца, вов тянь
инкса нят белокне кармайтхь кондястема шокшен-
домс.

Желудкаста ярхцама пяльсь ётни суюлонь канал-
ти и, мзярда сон шашни кишечникть эзга, сонь
всякай сокнень работамаснон ингса тиеньдеви ли-
якс. Сюлотнень стенаснон эса улихть ярхцама
пялень пидемань суюлонь железат, конат эздодост
лихнихть суюлонь сок. Тяда башка желудкать эз-
да аф ичкизе ащи двенадцатиперстной суюлоти
кайсевихть кафта железатнень ярхцама пялень пи-
дема соксна: пичемарень и поджелудочной желе-
затнень соксна.

Алашать эса сембедонга оцю железак арси сонь
максоц; сон эсь эздонза лихни сянгяря цветса стам-
ка шонгаркс, конанцты мярьгихть тюжя ведья
(желчь) сяпе, конац васенда шуди пяк ёмла канал-
нява, конат валом-валом ётнихть (марстопневихть)
сяда оцю каналхненди, конатнень эзда тюжя ведь-
нясь лисеньди фкя кига, конац сувси двенадцати-
перстной суюлоти. Алашать тюжя ведьянь (жело-
чень) пузырец (уфамац) аш.

Тюжя ведьясь лезни поджелудочной железать
соконцты кормать эса уликс вайхнень (жирхнень)
лиякс тиеньдемс.

Тюжя ведьянь (желочть) и поджелудочной же-
лезать соконц работамаснон инкса кишечникть эса
вайсь (жирсь) тиеньдеви эмульсиякс, лиякс азомс
сон тиеньдеви пяк ёмла, покаяв шариконякс и
срадкшни кодама эряви пяльксова. Тюжя ведьясь
кишечникть эса ванфнесыня ярхцама пяльхнень
наксадомать эзда. Тяда башка максось арси
складкс, конанц эса алашать организманц мархта
пуропневихть шокшемс кондясти ни анок пита-
тельной вещественъ запасть (гликоген, сахар).

Максось арси бта филтракс верти, конац шуди
сюлотнень эзга марса шокшендови питательной

веществоватень мархта, сон тиенцыне аф вреднайкс
полафневи веществоватень вреднай веществоваснон.

Поджелудочнай железась — аф пяк оцю, сон
ащи двенадцатиперстной сюлоть маласа; сонъ со-
коц тиенцыня лиякс ярхцама пяльть сембедонга
эрявикс пяльксонзон, сон синь тиенцыня стамокс,
конат кондястихть шокшендомс верти.

Питательнай веществоватень шокшедовомасна
ярхцама пялень пидемань вастть эзда тиеньдеви
сембедонга пяк шуваня сюлонятнень эзга, конат-
нень слизистой оболочкаснон эса улихть пяк ёмла
ворсинкат, конат няевихть аньцек микроскопось
пачк. Няг ворсинкатнень эса ули аф оцю пялькскя
(лимфатической сосудатнень ушеткссна) и веронь
сосудань (варянянь) пяк оцю рашкокс (развет-
вления).

Шокшендомась тиендеви кафта лаца: или пита-
тельной веществоватне повондыхть видеста верти
диффузиять вельде, кона ащи сянъ эса, што верти
ётнихть аньцек стама веществоватне, конатнень эзда
верть эса кржа, или питательнай веществоватне по-
вондыхть лимфатической сосудатненди и синь
вельдест пачкочнихть организмати.

Сюлонь ворсинкатнень ули киренькшнемань спо-
собностьна и тянь вельде синь шокшнедови ве-
ществоватнень кошяресазь ворсинкатнень эзда ту-
шендома сосудатнень эзга и тяда меле, мзярда синь
меки келемкшнихть, лезнихть эсь потмозост пита-
тельной веществоватнень шокшендовомаснонды.

Лимфатической пяк ёмла сосудатне, конат ащи-
хть кишечникть ворсинканзон эса, тиеньдихть ся-
да оцю сосудат и сяда тов ётамстост синь ётнихть
лимфатической железатнень пачк, конат арсихть
стама фильтракс, конац кирьнесыня организмати
вреднай веществоватнень.

Мекпяли няг лимфатической сосудатне, конат
молихть кишечникть эзда, пуромкшнихть, кода
мярьгондихть «мяштень протококс», конац сувси

венозной сосудати, а тьяста питательнай веществватне марса венозной верть мархта ётнихть артериальной системати и тя артериальной системась питательнай веществватнённь каннесыня организмань ткаттненди ярхцама пяленди.

Эчка скулотнень отделсост ярхцама пялень пидемась и шокшендомась эряй аф пяк вишкя; тьяс аньцек питательнай веществватне срафневихть и шапафневихть и тиендевихть гаст, конат гаснень пяк вельф лама тиендевомаснон инкса пайготь-кшнихть скулотне, конатнень эзда тиеньдевихть алашати сярятькст, конатненди мярьгихть «пупайкст».

Желудкаты и скулотнень пачк ётамста кормать эзда пидеви пялькснень сявомдост и шокшевомдост меле кормать илядыкс пяльксонза марса гаснень мархта лисеньдихть фталда пялень варять (задняй проходть) эзга уша шири.

Верть полафневомач (кровообращения).

Версь лангозонза ваномок бта якстерь цвеча шонгарксонь кондыама, но сон аф шонгаркс, а шонгаркс ткань, сяс мес сон тиф эрек клетканяста, станя жа кода организматы и лия пяльксонзовок, но верть клетканянза фкя фкянь мархта апак петфнект марс, а синь уендихть шонгарксса — кода мярьгондихть тейнза, веронь плазмаса.

Верть эса клеткатне ащихть колмонь лаца: веронь якстерь тельцат, веронь акша тельцат (лейкоцитт) и тромбоцитт.

Веронь плазматы составоц сложнай. Сонь эсонза улихть веществват, конат пяк эрявихть организмати ярхцама пяленди — белокт, жирхт (куят), углевопт, неорганической салхт, станя жа улихть станя продуктата, конат организматы эса тиеньдевихть веществватнень полафнемаснон инкса — сярфсь, сярфонь шапама салхне и лия веществват, конатнень лихнесынь организмась.

Микроскопоть пачк веронь якстерь тельцатнень
лангс ваномста синь бляшкань шири шарыхть,
ёмла манетанянь кондямот; синь сувафт (пропи-
таны) стамка веществаса, конанцты мярьгихть ге-
моглобин, конац пяк тёждяста шоворькшни кис-
лородть мархта, конац пяк эряви алашати вай-
монц таргсеманц инкса.

Веронь акша тельцатне — нят стама клеткат, ко-
нат маштыхть пряснон аралема, вятихть тюрема
вреднай микроботнень каршес. Сяяфонь гнойсь
ащи ламодонга лама веронь кулоф акша тельца-
ста, конат, мзярда эсь потмозост фатясть микро-
бат, кулость синь мархтост марса, но синь ашезень
нолда эсь эздост лихневи продуктатнень мархта
отравиндамс организмать. Веронь акша тель-
цатне — тя, кода корхнихть, организмань армия,
конац лездоманц вельде сон тюри вреднай микро-
батнень каршес.

Алашать организманцты тромбодиятне арсихть
эрявиксокс сяс, мес синь способнайхть кожфть
кислородонц мархта шоворемок (мзярда тока-
вихть сосудатне) лихнемс стама веществат, конат
марс пуропнесазь верть плазманц и веронь шуде-
мста тиеньдихть тустомф вер, конанц вельде и
лоткафневи веронь шудемась.

Алашать организмаса верть марнек сталмоц
ровна алашать теланц сталмонц 1/13 пяльксонцты.

Кровообращениясь организмать эса тиеньдеви
веронь канни сосудатнень эзга сембедонга пяк се-
дить пяк вишкста работаманц инкса.

Седись ащи мяштть алда пяльксонза, сонь керь-
ши ширенц маласа. Сон мышечнай кяскавнянь кон-
дяма, конац кувалмос явф перяфкаса, кафта пяль-
ксова: види и керьши ширьдень пяльксс; нят пяль-
кснень эзда эрь пяльксс пачк явф станя жа каф-
та пяльксова перяфкаса, конат ётнихть фкя фкяпъ-
ди: вярьденнесь — предсердия и алулдоннесь —
желудочексь.

Седись ащи стамка кяскавняса — седить маласа ащи сумкаса — и повфтаф сонь эздодонза лиси веронь канни сосудатненди, кода бта связкатненди.

Нят сосудатненди, конатнень эзга версь седить эзда моли алашать теланц сембе пяльксонзонды и органонзонды, мярьгихть артерият; синь ётнихть органтти, сонь эсонза синь бта тараткшняяхть сяда пяк и пяк, мекпяли синь тиеньдихть шуваня стенаня, шуваня трубкань сеть, конатненди мярьдихть шяярнян (волосной) сосудат — капиллярхт.

Мзярда версь шуди капиллярхнень эзга, сон соконь ткаттненди максси питательнай вещества и кислород и синь эздодост сявонцыня аф кондястикс сокнень и углекислотать, конат эрявихть аерфтомс прокс. Тяса тиеньдеви веществань полафтома, лиякс мярьгомс тканень ярхцама пяль и ваймонь таргсема.

Мзярда версь ётай капиллярхнень эзга и сон тиевсь (полафтовсь) лиякс, арась аф кондястикс, эста сон ётни веронь лихни (выносящие) сосудатненди — венатненди, конат тиеньдевихть ёмла суданятнень валом-валом фкя фкянь мархта полаткшневомаснон эзда, конат тиеньдевихть сембе сяда эчкя и эчкя венакс. Вов тяфта, венатне эрявкшнихть сянь инкса, штоба организмать тканензон эзда сявондемс верть и каннемс сонь седити.

Веществатнень полафневомаснон инкса алашать вероц полафнесы аф аныцек эсь химической составонц, но сон полафнесы эсь тюсенца (цветонца). Артериальной верть тюсец валда якстерь, алай, а венозной верть — шобда-якстерь.

Ваймонь таргсемась (дыханиясь).

Ваймонь таргсемать линкста кожфть эзда сявондеви кислород, а потмоста лихневи углекислота.

Алашати ваймонь таргсема органкс арсихть сонь тевлалонза, конатненди кожфсь ётни шалхка ва-

рянзон, клдрма варянц и пяк кувака наронь (хрящ) сурксста тиф трубкань пачк — трахеянь.

Тевлафне ащихть мяштень пакарить ала. Синь розовой тюсса кафта кяскавнянь кондямот, конатнень эса пяк лама тараткада, ваймонь таргсема хрящень трубканят — бронхт, конатне, мзярда синь валом-валом тарадыяхть, ётнихть ваймонь таргсемань ёмла тарадонякс, конац ащи пяк шувая оболочкаста, шумордакшневи ёмла уфамнякс (пузырьякс).

Тевлалонь нят уфамнятнень стенканяснон пачк кожфонь кислородсь ётни веронь кани сосудатненди веронь якстерь тельцатненди и синь жа пачкаст ётни углекислотасья, конац лихневи верть эзда Ваймонь таргсемась ащи кафта пяльксста — ваймя кожфонь сувафтомаста и ваймя кожфонь лифтемаста.

Ваймя кожфонь таргсемать пингста пеконь преградась ёмлалгачни и рёбратне келемкшнихть шири, тянь инкса мящць кувалгаткшни и келемкшни. Кожфсь, мяштень клеткать шокшемань виенц люпштаманц инкса, сувси тевлафненди.

Мяштень клеткать меки ёмлалгадомдонза меле кожфсь меки лихневи тевлалафнень эзда (ваймя кожфонь лифтема).

Алашась, мзярда сон ащи озадонь седихть, ваймонц таргсесы кеменьксть фкя минутати, но мзярда тевлалафненди шуди лама верда (телать вельф работамстонза, температуранц касомстонза) эста ваймоц таргсеви сядя сидеста, сяс мес тянь пингста организмати сядя лама эрявкшни кислородта углекислотать полафтомс. Алашась, мзярда сон ащи озадонь седихть, кожфта ниленди 40—50 л. а вельф работамста — 300 — 450 л. кожф.

Алашась ваймонь таргсемстоза углекислотада башка потмостонза лихни и ведень шиньфкя. Тевлалонь ваймонь таргсемада башка алашать организмасонза ули нинге кедень пачк ваймонь тарг-

семавок, конанц пингста станя жа потму таргсеви кислород и тоста меки лихневи углекислота и сембедонга пяк лихневи ведь (ливось). Тя таргсемась тиеньдеви ливозень желёзатнень вельде. Алашати тя кедть пачк ваймонь таргсемась арси пяк эрявиксонди, и кда сонь лоткафтомс, тя пяк вреднайкс арси алашать шумбра шинцты.

Выделёниянь оргаттне.

Вреднай продуктатне, конат организмать эса тиевсть веществатнень полафнемаснон инкса, лихневихть начконь кондякс, конань лихнесазь пичемарьхне, конат арсихть парнай органкс. Эрь почкать ули сонцень шудефтемань киц мочань (начконь) шудефтемац. Мочась пуромкшни марстонь кядькти (резервуарти) — мочань уфамти — и лихневи уша шири сярфонь шудема лотконява (каналга).

Пичемарьхне ащикть пекть эса и ащикть карязонь мекпяльдень и каркс эземонь васеньце позвонокнень ала. Синь лангозост ваномок бта фосолень кондямот.

Алашать мочац (начкоц) сонь организманцты арси пяк вреднай ядокс. Шумбра пингста пичемарьхне и мочань лифтема оргаттне (мочань уфамсь, мочонь шудефтема каналсь) тифт станя, што синь сярфть организмати аф нолнесазь, но нят оргаттнень сярятькстомстост (воспалительнай процесснень) пинкста мочась синь эздост кармай шокшендовома организмати; эста сон пяк отравиндакшневи, конанц пингста нльня сидеста алашась ураткшни (кулси).

Алашась сутказонза начфты 5—6-ксть. Сутказонза мочада (начкта) лисеньди 4 л. сявомок 10 л. молемс.

Лихнемань оргаттнень ёткс станя жа эрявихть лувомс кетть эса ливозень и куянь железатнень.

Ливозень железатне ащикть кедть эчка васцонза; эрь железась ащи трубканя мархта крьнянкс (трубчатый клубочек), конатнень эса пяк лама нервада. Синь эсост улихть кедть лангс лихнемань протоксна. Синь лихнихть ливось, конац эсь составонц коряс шары ведь мархта шовордаф мочан шири. Сембедонга оцю значениясна ливозень железатнень ведень лифтема тевса. Мышечной деятельностись пяк цебярста лезни ливозень лихтемста (работамста ливоскодомась). Алашать ливозец лия жувататнень ливознон коряс лия сян ширьдя, што сонь эсонза ули белок (мачать эса белок аш); сонь улеманц инкса сяс и няеви, ливоськотф алашась бта вельхтяф сапонь шовса.

Куянь железатне ащикть шяярнянь луковицатнень маласа, синь кедть лангс лихнихть куя (жир). Кедень куясь ваденцыня и кедть и шяярнятнень и ванфнесыня синь начкомомать эзда.

Размножениянь (ламолгафтомань) оргатне.

Половой оргатне явондовихть аваннес и аляннес; синь корязост и сотцеви жуватась.

Алянь половой органкс лувондовихть алнятне, семепровоць, и половой членць, аваннекс — алнятне, яйцевоць, маткась и влагалищась.

Алнятне — парнай железат — синь ащикть кедень кяскавняса — мошонкаса — и тиендихть аньчек микроскопонь пачк няеви алянь половой клеткат — кода тейст мярьгондихть сперматозоидат, конат пяк вишкста шашнихть синь синць. Сперматозоидатне лангозост ваномок карькья прянь (головастиконь) кондямот. Эрь алнять ули соньцень видьмонянь лихтемац, конац моли мочань лихтемань каналти. Половой членць арси авань оргаттненди алянь видьмонянь (сперматозоидатнень) сувафтыкс.

Эльтть алытнень васц улихть яичниконза, конат тиеньдихть авань половой клеткат — зародышень алыт (яичкат). Эрь яичникть эса ули маткань или фаллопиевай трубкац, конанц эзга алысь ёт-ни маткати. Маткась арси стама органкс, конанц эса сонь эзонза суваф алыть эзда касонды зародыш. Влагалищась арси стама каналкс, конац эрявкшни совокунлениянь (случкань) тиемс.

Эльттнень, конатнень кармоси ни мяльсна арнемс (кафта кизошкада шачемодост меле), тунда улэнди арнемань мяльсна (желание к случке); тяфтама мяльти мярьгихть «охота»; сонь пингстонза яичникнень эса кенерькшнихть и лихневихть маткати алынь клеткат.

Жда тянь пингста жувататнень нолдамс арнемя, то ули кода учемс, што алашась вашыяй. Сперматозоидатне, конат арнефтемста повсть влагалищати, эсь эзост шашнема способносьцнон инкса, ётнихть маткати, а тоста фаллопиевай трубати и мзярда синь васедихть алонь клеткать мархта, оплодотвориндасы сонь. Случкать пингста влагалищати повондыхть лама миллиотт сперматозоидат; ламотне синь эздост ётнихть фаллопиевай трубкатнэнди, но оплодотвориндакшнихть аныцек фкя алы — ся алыть, конац васеньцекссь васець алонь клеткать мархта. Сон эсь пряныц мархта сувси алыть кучказонза — тянь эса и ащи сонь оплодотвориндамац. Оплодотвориндаф алсь фаллопиевай трубать эзга валгонды маткати, коса сон и касонды сята тов, конанц пингста плоць пряныц трякшнесы дядять, (тярять, мамать) веронц мархта.

Эльттнень улихть лофцонь кафта железасна, конат ашихть марса бедратнень ёткса. Эрь железать ули соньцень потяц, конанц эса улихть кафтаколма варяныт. Лофцонь железась эсь тифонц коряс арси гроздевиднай железакс, конац ащи башка пялькскаста.

Лофцонь железатнень эзда выделения ти мярь-гихть лофца. Тя акша тюсса шонгаркс, конанц эса ули ведь (90%), белокт, куя, лофцонь сахар и всякай салхт.

Нервной системась.

Эрь жуватать эряфоц, сяконь мархта алашатыкя эряфоц, ётафневи нервной системать вельде, конац ащи уйста (мозгаста) и нерваста.

Прянь уйсь арси нервань кучкастонь органкс и сонь эзозонза ётнихть 12 пархт нерват.

Карязонь уйсь арси кучкастонь органкс стама процессненди, конат тиеньдевихть жуватать волядонза башка. Карязонь уйть эзда позвоночникень ётка варятнень пачк лисеньдихть 42—43 нервань пархт.

Нерватне — нят бта телефононь пролопт, конатнень эзга коза эряви ётни электрической токсь — нервной импульсне, синь ётафнесазь коза эряви прянь уйть приказонзон, станя жа тейнза пачфнесазь потмоса тиф раздражениятнень и организмать эса тиф возбуждениятнень.

Чувствань (маряфтомань) оргаттне.

Нервань кучкастонь системати эстейнза аф марявихть нят сембе мезе тиеньдеви перьф пяля; тянь инкса тейнза эрявихть азондыхть.

Тяфтама азондомань аппаратокс и арсихть алашаты чувствань (маряфтомань) органонза. Синь эздост сембец вете: няемань (сельметне), марямань (пилетне), таньфонь марямань, шинень и сярятьксонь маряма оргаттне.

Алашати няемань органкс арсихть парнай оргаттне — сельмотне. Сельмоть эса ули марья (яблоко) и сельмоть лезды пьляксонза — сельмонь пукшеня (мышца), сельме кунттне и сельме ведень железатне.

Сосудистой оболочкаты эса ули варя, конанцты мьярьгихть зрачок. Зрачокты эзда фтала ащи хрусталик — сельмоть сембедонга эрявикс аппарата, конац синезь синесы валтть. Роговицать и хрусталикты ёткса васць пшкотьф ветькс ащи летькса, а хрусталикты и сетчаткаты ётксна — клянцеконь кондыма теласа. Валдонь сильфне, мзярда синь ётайхть мзяра-мзяра валдонь сини средань пачк(роговицать, клянцеконь кондыма телать, велень летькть, хрусталикты пачк), ляткшнихть сетчаткаты лангс, конанц эса ащикты няемань нервань тараткятне. Няемань нервась сембе впечатления ётафнесы прят уйти.

Сельме куштне и сельме ведень железатне ванфнесазь сельмоть: васенцетне — механической токамаатненъ эзда, а омбоцетне—роговицать коськомать эзда.

Алашаты пилец явондови 3 пяльксова — уша ширьдень, средный и потма ширьдень пилесь.

Уша ширьдень пилесь ащи пилень раковинаста и марьямань ётамань васцта; средныйсь — тя полость, конац уша ширьдень пилеть эзда явфтф пяк кеместа таргаф кедьяса (перепонкаса) — барабанной перепонкаса. Потма ширьдень пилесь средныйть эзда станя жа явф перепонкаса. Нят перепонкатненъ ётковаст фкя фкянь мельга ащикты 3 ёмла пакарьянт — молатканя, наковальня и стремя.

Потма ширьдень пилесь эсь анатомической тифонц коряс арси пяк сложной органкс, — сон ащи полосьцта и каналста, конат пшкотьфт шонгаркса, сонъ мархтонза и марьсевихть сембе вайгяльхне, сонъ эсонза тарадокс тарадыяфт марьямонь нерватне, конат ётафнесазь марьямань раздражениять прянь уйти.

Раковинаста вайгялень волнась, мзярда сон ётни марьямань ётама вастть эзга и васечни барабанной перепонкаты мархта, сон кармай зрнафтомонза

(тиєви вибрация), конац ётафневи шонгарксть ёмла пакарънянзон вельде, конац ащи потма ширьдень пилеть полостензон и канальцанзон эса, а сонъ эсь ширьденза зрнафтомать ётафнесы марьямань нервать песа ащи аппаратонзонды, а нят мекпяльцетне марьямань нервать вельде раздражениять ётафнесазь прянь уйти.

Алашать марьямац няеманц коряс сяда развитай. **Таньфонь марьяма органкс** алашати арсихть таньфонь марьяма луковицатне, конат ащихть кяльть эса слизистай оболочкать эса. Алашась таньфонсон марьясыня аныцек нят веществатнень, конат солафневихть кургса ащи шонгарксть эса. Нят веществатне, конат аф солафневихть кургть потмоса, алашати арсихть аф таньцтикс. Таньфонь марьяма луковицатнень эзда таньфонь нервать эзга раздражениясь ётни пря уйти.

Шинень марьямась пяк теснаста сотнеф таньфонь марьямать мархта. Кафцькя нят чувстватьне лезнихть фкя-фкянди.

Шинень (обоняниянь) органц ащи слизистай оболочкаса шалхкть фталда полостьсонза. Сон ащи шинень марьямань (обоняниянь) клеткаста, конат марьяфцазь шини веществатнень раздражениясон и ётафнесы марьяфтомань нервать пачк прянь уйти.

Марьяфтомась (обоняниясь) теснаста сотнеф таньфонь марьяфтомать мархта. Нят кафцке чувстватне фкя-фкянди лездыхть.

Токафонь марьяма органкс алашати арси сонъ кедц, конанц эса пяк лама нервань шяяръняда.

Шяярънянь луковицатне пшкотьфт токафонь марьямань нервань шумордафксса, сяс и мзярда токафат мезе-мезе алашать шяярънянзонды, сон эс-такигя марьясы.

Сембедонга пяк нерваса пшкотьфт нят шяяр-нятьне, конат пяк кувакат, конат ащихть алашать трвань кеденц лангса. Нят шяярънятненди мярьгихть токафонь марьяма шяярънят.

Алашать копытанзон эса сиволю вастне станя жа арсихть токафонь пяк маряйкс.

Чувствительнай нерватнень вельде прянь уйсь марьсесы срядемать, токафонь марямать, температурать, люпштамать и лиятнень.

Алашать теланцты марстонь вельхксок (покровом) арси алашать кедец. Сон алашать организманц аралакшнесы уша ширьдень токафкснень эзда, сон аф нольнесыня токавомс сонь алонза аци ткаттнень и атмосфернай влияниять эзда — якшамть, псить, летькть эзда.

Алашать кеденц кой-кона вастонза арсихть лиякс, кепетьксонди сявомс пильгонзон, синь песна вельхтяфт стамка кеца — копытаса.

Эсь тифонц коряс кець явондови кафта пяльксова — уша ширьдень и потма ширьдень.

Шяярхне — нят калгода (роговой) кедень пуромфкст.

Шяярсь аци ункста (корянца, шяярень луковицаста), конац ушепневи шяярнянь кяскавняста, конанц эзонза келемкшнихть куянь железатнень шудемасна и стерженцта, конац кедть эзда лисеньди уша шири. Шяярнять стержененц клетканзон эса улихть стамка вещественъ видьмонят, конанц тюсенц коряс и тиеньдевихть алашать шяярнянзон туюсьсна.

Алашать шяярнянза явондовихть кафта группа: фкя группась — тя кеме эчка, сатышка кувалмоса пона и омбоцесь — ляпя, нюрьхкяня, конат ащихть васеньце понатнень ёткова — тя пона алдонь понанят. Тяда башка алашать улихть нинге аралама шяярэнза — сельме понанза, гривац, пулоц, токафонь марямань — трванц лангса кувака понатне.

Алашать кеденц лангса шяярхне, или, кода корхнихть, «понась», сембедонга пяк арси якшамть эзда аралайкс. Шяярхнень туста и кувака

шисна улендин сянь лангс ванозь, кодама услови-
яса кирьневи алашась.

Кда алашатнень тялонда кирьдемс панжада вас-
ца или якшама карца, эста синь понасна уленди
кувака и туста.

Алашать понанц цебярь шиц (пиндолдома,
кеме, мяньцеви шиц) ащи сянь эзда, алашать ко-
дама шумбра шиц, кодама ярхцама пяльда ярхци,
кода якайхть сонь мельганза и кедть эса железат-
нень выделенияснон эзда.

Эрь кизоня алашать понац полафневи лия по-
наса, сембедонга пяк тунда (сон пярькшни). Тя-
лонь кувака туста понась тунда пярькшни, и
сонь вастозонза касонды нюрькхяня, шуваня по-
на, конац тялоть самос тустомкшни и сяда кувал-
гачни.

АЛАШАТЬ ТОНАДОМАЦ (СОДАМАЦ).

Алашать лангс ванозь сонь цебярь шинц содамац.

Алашать рамамстонза эрявиксонди арси сонь
лангозонза ваномок сонь содамац, кодама рабо-
тас сон кондясти, кондясти ли сон сталмонь уск-
семс, кодама виец и куроқта ли тиеви алашати
максф работась.

Алашать колга тонафнемань ся наукати, конац
тонафнесы сонь уша ширьдень няйфонц и сембе
организмать мархта сонь сотксонь кирьдеманц,
мярьгихть Экстерьер или алашать уша ширьдень
форманзон колга тонафнема.

Ся положениясь, што потма ширьдень оргат-
тнень тийфсна, правильнойста синь пуромомасна и
работоспособностьсна лезнихть организмать уша
ширьдень форманзонды лиякс арсемс, сотнеф
нят форматнень мархта кода эряви, и тянь пинг-

ста ули кода аньцек алашать лангс ванозь сонь содамс цебярь или кальдяв ширензон. Тяфтама ванондомань пингста минь шарфнетяма мяль алашать серенц и оцю шинц лангс, сонь марстонь няйфонц лангс, теланц башка пяльксонзон соотношенияснон лангс, или, кода корхнихть, «статьятнень» лангс, и мекпяли алащать сире ли од шинц лангс, сонь корязонза ули кода шарьхкодемс работамань способностенц, тюсенц лангс и нят приметафкснень лангс, конатнень коряс ули кода азондомс алашать колга.

Алашать тюсенц (мастенц) содаманц эрявиксоц.

Алашать тюсец (мастец) хозяйственной ширьде арси аф пяк эрявиксонди, но сон пяк эрявиксонди арси сонь колганза азондоманди.

Масць — тя алашать кеденц и шяярэнзон тюсьсна (окраскась).

Вашенясь шаченды ляпя эчкя пона мархта — кода мярьгондихть «лофцонь пона мархта», конатнень кой мзярда тюссна эряй прокс лия, сонь оцюста касомодонза меле понанц тюсенц коряс.

Сембедонга клёк (основной) мастекс лувондовихть:

равчьсь (воронойсь), конанц пингста шяярьхне архневихть фкякс ащи равжа тюсса (цвеца);

рыжайсь — шяярьхне архтфт тюжя — якстерь тюсса;

гнедойсь — архтфт якстерь тюсса, тядя башка гривац, пулоц и пильгонзон алулця пяльксонза архтфт равжа тюсса;

буланайсь — шяярэнза архтфт тюжя или якстерь тюсса: гривац, пулоц и пильгензон алулця пяльксонза архтфт равжа тюсса;

шееронь (мышинай) тюссь — конанц пингста шяярхне архтфт пепельно-серай тюсса, конац шары кудонь шеерть понанц тюсенц шири, гривац, пулоц и пильгонзон адулця пялькссна архтфт равжа тюсса;

саврасайсь — конанц пингста шяярхнень телать маласа тюссна эряй тюжя и песа шобда; вов тянь пингста тюжя тюссь, конац ётай равжа тюсс, алашать понанц тюсенц няфнесы бта тюжя-коричневай тюсекс.

Тяда | башка уленди нинге:

Акша тюсс — акша шяярсь алак шовордак кодамовок лия тюс мархта;

серай тюссь — конанц пингста шяярхнень ёткас шовордафт акша и равжа шяярхть, а вашенять шачемстонза тюсец эряй прокс лия, конац сонь касомстонза арси серайкс;

бурай тюссь — конанц пингста шяярть тюсец эряй рыжай, но сонь ёткозонза шовордафт ни аф акшет, кода ульсь инголе, а равжа шяярхть.

Ся тюсти, конац аф фкя тюсса, лувондови **чалайсь**, конац тиеньдеви акша и якстерь или равжа шяярста.

Ули **рыже-чалай** тюс, конанц тюсец рыжай и акша, и **вороно-чалай**, конанц тюсец равжа и акша. Кда акша и равжа или якстерь тюссне марс шовордакшневихть аф башка аци шяярняста, а башка аци акша пятнаса, эста тяфтама тюсти мярьгихть пегай; сонь тюсец уленди якстерь-пегай, гнедопегай, вороно-пегай и ст. тов. Пегай тюссь пяк валдоста няеви сельмотненди, сяс и пегай масьца алашатнень аф сявонцазь Якстерь армияв.

Мастть особенностензон ёткс лувондовихть и пятнанятневок. Синь пря кедть лангса васьфневихть акша пятнакс: «тяштя» (звезда), «проточина». Алашать ронгонц лангса кой-мэярда уленди

«ремень» шобда тюсса лентань кондяма, конац таргазь таргави сядаз пакарьста сявомок и мянь пулоть ушедомозонза модемс.

Пилькнень тюссон особенностьна улندي акша тюсса, конац улندي венчикти модемс, щёткати модемс, щётка мархта и щёткада вяргок.

Прять и пилькнень лангса азонтф приметафксень и тюсть обязательна эрявихть тяшнемс алашать колга тяшнеф описти.

Тяфтама сёрматкшнематнень сёрматкшнесазь тяфтама формань коряс: эльць гнедой, конясонза тяштя (звезда), проточина мархта, фталда пяленц керьши ширец щёткати видеванза акша и ст. тов.

Алашать сире или од шинц коряс ули кода содамс сонь кондясти шинц и сон арси хозяйственной ширьдя пяк эрявиксонди.

Алашать шачемдонза меле сонь организац валом-валом полафневи, сиредёма пяли сонь организац сиретькшни (таштомкшни) и юмафнесы работама кондясти шинц. Аш фкявок стама ткань, конанц лангс сире шись афоль кадонда печать, но сембедонга пяк сонь сире шиц няеви сонь пейнзон коряс, сяс и алашать пейнза арсихть метрической свидетельствакс сонь сире шинц содамстонза.

Организмать эса пейхнень эрявикссна сянть эса—тя синь ярхцама пяльть механическойста аноклакшнесазь организмать эса пидемс; синь фатнесазь и шовсесазь ярхцама пялень продуктатнень.

Пейхнень лама шисна эряй сянть лангс ванозь, кодама полонь алашась: эльттнень улنديхть 36 пейсна, а айгорхнень 40.

Алулця улоть эса пейда сняра жа, мзяра и вярде улоть эса и синь ащикть фкя фкянь мархта карань каршек. Синь явондовихть кафта группав: оржа пейхть и камафкш пейхть, а айгор алашать

улихть нинге вишка пейнза (клыки). Оржа пейхне ащихть инголе, ката пейхть эрь улоть эса. Камафкш пейхне ащихть кафцькя бокова эрь улоть эса, эрь рядть эса котонь камафкш аф оцю ётконь кадозь оржа пейхнень эзда, тянь инкса тиеньдеви улотнень эса пейфтома васта. Айгор алашатнень ня

2-це тяштъксь. Постояннай зацепть кувалмос (продольнай) разрезом.

Неявихть: дентин, 1, эмаль 2, цеменц 3, шаванясь, 4, пень или унксонь шава васць (полосць), 5, и корневой тяште-нясь 6.

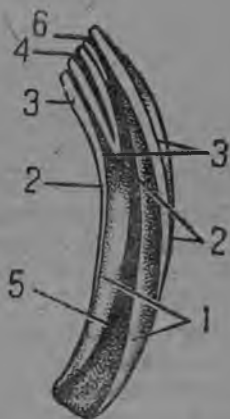

пейфтома васцнон эса ащеть кафтонь вишка пейхть, пей сивольть кафцькя ширеванза ащихть тифтень пей.

Эрь пейть эса ули уша ширьдень калгода и пот-ма ширьдень ляпя вещества. Пейть ули корянец — тя алулда пяльксоц и коронкац — пейть тя вяр-дя пяльксоц. Пейть кучкасонза ули полость, (ша-ва васта), конац панжада панчф корянтть ширьдя, конанц эса ётайхть нерватне и веронь шудема со-судатне. Ингольде пейхнень — оржа пейхнень — лангса улихть крхка лотконят, конат кувалгадозь кувалгафтфт пейхнень туркскаст молезь. Тя лотко-някс ащи вастти мярьгихть пейнь шаваняня.

Алашаты сире шинц содамац сонь пейнзон коряс

1. Лофцонь (шачема пейхне) оржа пейхнень камафкш пейхнень лисемасна и шовавомасна.

Пейхнень лемсна	Пейхнень лисема пиннгса			
	Мзяра шида		Ковда	
	Фкя шиста сявомок	Мзяра шити молемс	Фкя ковста сявомок	Мзяра ковти молемс
Лофцонь вишка пейхне .	1	—	—	—
Лофцонь ингольде оржа пейхне	6	12	—	—
Лофцонь средней оржа пейхне	28	42	—	—
Крайга ащи лофцонь оржа пейхне	—	—	6	9
Нилеце камафкш пейть (постоянной пейть) лисемац	—	—	10	12
Ингольде лофцонь пейхнень лангса шаванянтнень шававомасна . .	—	—	10	18
Средний оржа пейхнень лангса шовавсть (стёрлись) шаванятне . . .	—	—	18	24
Ветече камакшть (постоянной камакшть) лисемац	—	—	21	24
Шаванятне шовавсть сембе оржа лофцонь пейхнень лангса . . .	—	—	24	30
Котоце камакшть (постоянной) лисемац . . .	—	—	36	60

2. Лофцонь оржа пейхнень, лофцонь камафкшнень
полафтомасна и шовавомасна.

Пейхнень лемсна	Пейхнень полафто- маснон и шоваво- маснон пингсна (кизоса лувозь)
Лофцонь ингольце и лофцонь васеньце кафта камакшнень прамасна. Васень- це кафта постоянной камакшнень ли- семасна	2,5
Ингольде оржа пейхне кармосихть шо- вавома трва ширья. Омбоце постоян- най камакшнень лисемасна	3
Лофцонь средней оржа пейхнень шова- вомасна и лофцонь колмоце камакшть полафтомац	3,5
Трва ширья постоянной средней оржа пейхнень шовавомасна. Колмоце постоян- ной камафкшнень лисемасна	4
Крайга ащи лофцонь пейхнень прамасна и трва ширья постоянной средней оржа пейхнень шовавомасна	4,5
Трва ширья крайга ащи постоянной пейхнень шовавомасна	5
Кяльть ширья крайга ащи постоянной пейхнень шовавомасна	5,5
Шаваняньсь шовавсь и полафтовсь ша- ванянь слеца алула улоть лангса ащи оржа пейхнень лангса	6
Среднейхнень лангса	7—8
Крайга ащикхнень лангса	8—9
Вярьдя улоть лангса ащи ингольде пейх- нень лангса	9—10
Среднейхнень лангса	10—12
Крайга ащикхнень лангса	11—13
Круглай пингсь	
Алулда улоть лангса ащи ингольце пейх- нень лангса	12—14
Алулда улоть эса ащи ингольде средней оржа пейхнень лангса	13—15
Алулле улоть эса ащи крайга пейхнень лангса	14—16

Пейхнень лемсна	Пейхнень полафто-маснон и шоваво-маснон пингсна (кизоса лувозь)
Вярьде улоть эса ащи ингольде пейхнень лангса	15—17
Алулда улоть эса ащи средней оржа — пейхнень лангса	16—18
Вярьде улоть эса ащи крайга ащи пейхнень лангса	17—19
Колма ужеса пингсь	
Алулда улоть эса ащи ингольде пейхнень лангса	18—20
Алулда улоть эса ащи средней оржа пейхнень лангса	19—21
Алулда улоть эса ащи крайга ащи пейхнень лангса	20—22
Вярьде улоть эса ащи ингольде оржа пейхнень лангса	21—23
Вярьде улоть эса ащи средней оржа пейхнень лангса	22—24
Вярьде улоть эса ащи крайга ащи пейхнень лангса	23—25

Оржа пейхнень касомаснон, синь полафтово-маснон, шаванятнень шовамаснон коряс и сотцеви алашать сире или од шиц.

Эрь улоть эса оржа пейхне явондовихть тяфта: «зацепа» пейхть (кафта) — «кучкастонь» кафта пейхне, «средней пейда (кафта), конат ащихть кучкастонь пейхнень бокова, и «окрайки» (кафта), конат ащихть крайга.

Алашать пейнза уленьдихть лофцонь и постояннайхть.

Алашать лофцонь пейдонза 24 и 12 камакштонза, эрь улоть эса котонь камакш пей (эрь ширеть

эса 3 камакшт) и 12 оржа пейнза эрь улоть эса 6 пейхть. Вашенясь шаченды ни лофцонь камакш пей мархта и инголе ащи лофцонь пей мархта, но кой мзярда мекпяльдетне лисеньдихть 6—12 шида шачемдонза меле.

Алашать сире или од шиц сотцеви эрь мезне оржа пейхнень полафневомаснон коряс; камакш пейхне сире или од шинц сотцемс аф пяк удобнайхть и синь корязост алашать сире или од шинц содамстонза камакш пейхнень шуроста варчсесаць.

Сяда вяре I-це тяштьф таблицать эса няфневихть нят полафневматне, конат полафневихть алашать сире шинц лангс ванозь. Сонь эсонза сёрматф пейхнень полафневомасна или шовавомасна сьвфть средняяхть. Практикаса, содаф нят пейхнень полафнемасна аф ламода полафневихть тя или ся шири, алашать сире или од шинц лангс ванозь.

Алашать серенц и сталмонц коряс сотцеви сонь работама способностец.

Алашать серец и сталмоц няфнесаць алашать вийнц и работамань способностенц. Кепетьксонди сьвомс пяк стака сталмонь ускси оцю алашать, оцю сталма мархтоти, аньцек ашкть лангс эсь сталмонц мархта люпштазь эсь сиволь пукшензон апак нежяты (напряжение) ули кода тиемс кодама-кодама работа. Ков сяда оцю алашать организац, тов сяда лама вастта сиволь пукшетнень кемекстамс и касомс. Тяста цебярьста няеви, што практической работникти алашать оцю шиц арси эрявиксонди. Алашать оцю шиц сотцеви сонь эрек сталмонц коряс и кувалмонц ункснесь. Сембедонга сидеста алашать серенц сотцесаць отвеснай (алу нюръги) линияса, конац моли алашать сьлдаз пакаренц эзда модати модемс. Мерамста тевс путнихть стамка приспособленият — байдект, конанц пец мянтьф «г» буква лаца, конат и путневихть холканц лангс,

тянь мархта ункснєви омбоце ширьде «холкать се-
рец», конанц эса уленьди мзяра-мзяра сантиметра.
Холкать эса серец улєнди алашать лангс ваномок.
Минь союзонеконь средняя областєванза или Си-
бирьса породафтома аф оцю лафча вий мархта
алашатнєнь холкаснєн серєсна шуроста улєнди
140—144 сантиметрань серєса, сяка пингста стака
сталмонь ускси оцю алашатнєнь холкаснєн серєсна
пачкочни 160—165 см. молємс. Содаф, алашать
серєнц коряс эряви ащємс тєйнза кодє эряви (гар-
монично сложна), пильгонза улєст аф пяк се-
рихть, кодє корхтайхть алашати аф улємс «цыба-
тойкс» или кувака ронга мархта, ронгоц улєза
оцю и развитай, алашать теланц правильнайста
ащєманц коряс ули кодє тєйнза улємс работама
кондястикс.

Алашать пакарєнзон развитияснєн сотцєсазь
сонь пильгє пакарєнзон ункснємаснєн вєльдє,
ункснєсазь пильгє пакарьть алулда колмоцє пяль-
ксонц видєва васцта. Пильгє пакарьть эчкоц улєн-
ди 18 см. тяфтама эчкаса улєнєди коськє и вишкста
арды алашатнєнь пильгє пакарєнза, а 25—26 см.
молємс оцю, стака алашатнєнь пильгє пакарьсна.

Алашать эрєк сталмонц сємбєдонга цєбярь
ункснємс видєста ункснєзь. Ули кодє сонь стал-
монц содамс сонь лангозонца ванозь, опыт вєльдє.

АЛАШАТНЄНЬ ТЕЛАСНЄН ЛАНГС ВА- НОМОК УЛИХТЬ КОДА ЯВОМС СИНЬ ЛАМА ТИПОНДИ.

Уленьдихть алашат грубай телосложєниянь
мархта, конанц пингста алашать кєдєц улєнєди
эчка и развитай, пакарєнза грубайхть и эчкт, му-
скулонза обьємистайхть, но аф пяк лисєнєдихть
лангти.

Нежнай телосложєниянь пингста алашать кєдєц
улєнди шуваня, пакарьхнє эряйхть шуванят и неж-

найхть, шяярхне ащихть шуроста, нежнайхть, шелковистайхть, мускулатурац сидеста улندي коськя, аф паргана.

Плотнай телосложениять пингста сиволь пукшетне эряйхть развитайхть и лафчста и развитайхть кода синь ётксост, станя и лия оргаттнень маласа ащи соединительнай ткаттне, конанц коряс сотцевихть оргаттнень энергичнай работасна. Тяфтама типонь алашась пакаренза цебярьста развитайхть, плотнайхть.

Рыхлай телосложениять пингста развитайхть кедть алда клетчаткатне, соединительнай ткаттне и жиронь отклонениясь. Азонтф типнень колга описаниять коряс содави, што кда алашась телосложенияц рыхлай, или кода корхнийхть, сырой или грубай, эста алашась вишкста арнемс аф кондясти и, меклангт, нежной телосложениянь мархта алашатне аф пяк кондястихть стака работань тиеньдемс, конатнень тиемстост эряви оцю и вишкя вий мархта алаша.

Алашась теланц башка пяльксонзон ванондомок, или, кода корхнийхть, сонь «статьянзон» ванондомок, эряви шарфтомс мяль кода синь конструкциясон и станя жа синь фкя—фкянь мархта латцевомаснон лангс.

Алашась прынц пяк оцю значенияц. Тяса ащихть стама пяк важнай оргаттне кода сельмотне, шалхка варятне, пилетне, курксь.

Алашась прынц оцю шиц улندي разнай.

Нят алашатнень прясна, конат эрявихть вишкста арнемс, цебярь улель, кда улельхть аф пяк оцюфт. Стака алашатнень прясна, конат арнихть аф вишкста, улест сяда оцюфт. Вишкста арни алашатнень пряснон кувалмосна уленьди холкаснон сереснон коряс 37—38%—тошка, а стака сталмонь усксихнень — 42—43%.

Формас коря прятне уленьдихть видет, комафста ащихть (коня и шалхка пакархнень поладо-

мок), кода мярьгондихть «щучай», и горбатайхть. Щучай прянь мархта алашатне сидеста уленьдихть вишкста ардыхть, стака алашатнень прясна уленьдихть горбатайхть.

Прянь ванондомста эряви шарфтомс мяль сельмотнень работаснон лангс, синь нормальной розовой тюсснон лангс, шалхка варястонза нолгонь аф лисемать лангс, трватнень лангс, кяльть и пейхнень целай шиснон лангс, синь корязост сотцеви алашать сире или од шиц.

Сялдазоц сатышка улеза кувака, сяс мес сонь эсонза ащихть сиволь пукшетне, конат пяк эрявиксонди арсихть алашать ингольде пяленц шашфнемс. Вишкста арды алашатнень сялдазна эряй кувака, прыдонза мзяр-мзяра сантиметрада (10—12) сяда кувака, аф вишкста арды алашатнень сялдазна сяда нюръхкянят.

Формас коря уленьдихть виде сялдаст, «лебединай», кода бта синь вярде крайсна мяньдезь мяньтьфт и «оленень» сялдаст — мяньдезь мяньтьфт потма шири, конац вярде ащи керозь керф лаца.

Сялдазть ванондомста эряви шарфтомс мяль сонь лангсонза сиволь пукшнень развитияснон лангс.

Грубай, лама поладомань (соединительнай) тканень и куянь отложениянь мархта стака сялдазсь эрявкшневи аф пяк арды алашань породатненьди.

Кувака и сери холкась максси оцю-васта сиволь пукшетнень кемекстамоснонды, конат шарффнесазь лопаткатнень и лафтуфнень. Вишкста арды алашатнень холкасна, пяк цебярь улель, кда улельхть кувакат и серихть. Алняня и нюръхкяня холкась сотнезь сотнеф нюръхкяня и виде лопаткаты мархта. Пяк цебярь улель кда сембе алашатнень холкасна улельхть аф оржат, мускулатурасна улельхть аф лама.

Алашать карязоц явондови тяфта: карязсь, ко-
нац таргави рёбратнень шумордамосост, и каркс
эземсь, конац аф нежяцькшни рёбратнень лангс.

Кувака карязсь лувондови аф пяк цебярькс, сем-
бедонга и пяк вишкета арды алашатненди, и ули
кода улемс кувака каряз мархта аньцек упряжной
и рысистай алашатненди.

Аф пяк цебярькс арси мяньдезь мяньтф, кода
мярьгомс ляпя, седлистой карязсь, сяс мес сонь
тяфтама тифонц коряс мышатне работайхть тейст
аф выгоднай направлениява. Вельф седлистой ко-
порьсь арси пяк кальдявонди.

Карязть кели шиц сотцеви позвонокнень туркс
ащи отросткаснон развитияснон коряс и сонь ланг-
сонза сиволь пукшетне улест развитайхть. Сембе-
донга пяк цебярькс лувондови ровнай, кели и мус-
кулистой каркс эземсь (поясница), сяс мес сиволь
пукшетне, конат ащикть сонь лангсонза, сотнезь
сотнекснесазь алашать ингольде пяльксонц фтал-
доннеть мархта. Вишкста арды алашатнень синь
работаснон коряс карязсна улест ровнайхть и
виихть. Тяфтама сорт алашатнень кой-мзарда ка-
рязсна уленьдихть мяньдезь мяньтф — кода
мярьгомс «карпообразнай».

Круп. Фталда пильгонзон коряс ащи и алашать,
вишкста ардома шицка. Алашать ардомань меха-
никац тяфтама: фталда пялеть тутмадемдонза ме-
ле, штоба афоль пра алашась, сон латцесыня ин-
гольде пильгонзон, конат ащикть аньцек нежяць-
кшнема востокс. Нят рычакне, конат шашфнесазь
фталда пялеть — пакарьхне; тазовайхне и бедрен-
найхне и тейст кемекстаф сиволь пукшетне арсикть
пяк эрявиксонди алашать ардома аппаратонц мар-
стонь тифонцты. Удобнай шить инкса крупть эса
сиволь пукшетне (мышцы) улест кувакат и ке-
лихть. Кувака крупть пинкста мышчатне улень-
дихть кувакат, конат вельхнесазь сонь, и сонь тяф-
та ащеманц инкса уленди и вишкста ардома шицка,

вов мес кувака крупсь пяк арси эрявиксонди нят алашатненди, конат эрявкшнихть вишкста арнемс.

Крупть кели шинц коряс минь сотцесаськ тазть ёмкость (крхка) шинц, конац пяк арси питникс эльдя алашатненди синь тёждяста вашиямаснон инкса. Сонь лангоц эрявкшни фталда пялень мышцатнень кемекстамс. Сембедонга пяк кели фталда пяльсь цебяреньди арси стака, пяк лама сталмонь ускси алашатненди.

Вишкста арды алашатненди пяк кели фталда пяльсь арси аф пяк цебярькс, сяс мес сон вишкста ардомста пяк ни шерьфцы.

Формас коря крупт улихть видет и свислайхть. Свислай крупсь стака сталмонь ускси алашатненди арси аф кальдявонди, сяс мес тя аф сатыксьсь вельхневи крупть келенц мархта, конац арси цебярькс мускулхнень работаснонды.

Крупть ванондомстонза эряви шарфтомс башка мяль сонь мускулатуранц лангс.

Лафтусь арси ингольде пильгнень шашфнемаснонды основакс. Улель пяк цебярь, штоба лопаткась улель кафксть сяда оцю лафтуть коряс. Нят пакарьхнень кувалмоснон коряс и уленьди тейст кемекстаф мышцатнень кувалмосновок.

Аськолксонь аськолдамась уленди сян лангс ванозь, конашкава улихть келептьфт лафтувонь лопаткань пакарьхне, ков сяда оржа нят кафта пакарьхнень ёткась ужесь, тов сяда оцю ули аськолкссь.

Вишкста арды, сембедонга пяк рысак алашатнень, пяк цебярь улель, кда нят ужетне улельхть оржат. Сембе алашатнень обязательна лафтувонь мускуласна улест развитайхть.

Мяштень и пеконь полосттне арсихть пяк эрявиксонди, сяс мес синь эсост ащикть ваймонь таргсема и кровообращениянь пяк эрявикс оргаттне. Пяк цебярь улель, кда мящць улель крхка, конанц ункснасазь холкать вярде сявомок мяштть алу

модемс, сяс мес тяфтама мяштть пингста сяда оцю уленди мяштень ящиксь. Мяштть келец станя жа арси цебярькс, но вишкста ардомста вельф кели мящць арси аф пяк цебярендн: аф вишкста арды алашатнень мящцнон келесна и крхкасна улест сатышка келихть и крхкат.

Нят рёбрагне, конат перьсесазь мяштень короб-
кать, улест выпуклайхть, конатнень пингста сяда
цебярьста касондыхть тевлафне. Мяштть ванон-
домста станя жа эряви шарфтомс мяль мускулат-
нень развитияснон лангс.

Пекть эса ащихть ярхцама пялень пидема ор-
гатне. Сяс мес алашати эряви вишкста ардомс и
сяс тейнза аф эряви улемс лишнай сталма мархта,
алашать пекоц улеза аф пяк развитай. Сяка жа
пингста вельф люпштазь люпштаф пекське арси
аф пяк цебяреньди, сяс мес тянь пингста может
улемс кирьфтаф мяштть объемоц, тя эста ни корх-
тай алашать аф шумбра шинц колга.

**Алашать пильгонза — нят сонь ардомань основ-
ной органонза.** Алашать работаманц инкса сонь па-
каренза улест развитайхть.

Ушепцаськ ингольде пилькнень эзда. Пакарьхне
улест плотнайхть, кемет, стака алашатнень — ко-
дама эряви объёмса, подплечьесь улеза вии. Мус-
кулатурась улеза коське, ащеца няевиста. Вишкста
арды (рысистай) алашатненди эряви кувака под-
плечье, тянь пингста сяда цебярьста аськолдави
пилькссь. Плманжац няевоца цебярьста. Сонь потму
шунгодезь ащеманцты мярьгондихть вазнянь»
постаф, конанц пингста лафчемкшнихть мышцат-
не; станя жа аф пяк цебяреньди арси ся, кда сон
лисезь лисьф инголи, мзярда алашась ащи бта
мянтф пильге лангса, конанц пингста лафчемк-
шнихть мышцатне или синь касьневихть и мярь-
гихть тейнза «сявань» постаф, или козинца. Кози-
нецсь, конац няфнесы мышцатнень лафча шиснон,
арси пяк кальдявонди.

Бабкать кувалмоц улеза средняй; вельф виде бабкась аф кеме, сяс мес модати эрхтемста сон кальдявста мяньцеви и тянь пингста курок таштомкшнихть сустафне. Вельф косой бабкать пингста эрхтемань сембе сталмось ётни мышцать ланге, конань пингста сон пяк лафчемкшни.

Ингольде пилькне, кда синь лангозост ваномс ингольде, ащест лафтувонь суставь мархта ровнаста сяс, мес тянь пингста мышцатне кармайтхь работама правильнайста, пилькне шашнест аньцек инголи и эста аф кармай ётафневома вий аф эрявикс шашнематьненди. Ингольде пилькнень эса сидеста васьфневихть тяфтама кальдяв ширет: 1) плманжатне ащикть пяк малацек, тянь пингста может кичкоргодомс сембе пильгсь; 2) ингольде пилькне алулда ащикть пяк малацек, конанц пингста алашась арни тапарязь тапарякшнезь и ст. тов.

Фталда пилькнень пакарьсна и мускулатурасна улест стамот жа, кодамот и ингольде пилькнень. Вишкста арды алашатнень бедрасна улест кувакат, тянь пингста сяда цебярьста толхмиевихть пилькне. Фталда пилькне станя жа ащест видеста, त्याда башка, кда минь ваттама ингольде, то ингольде пилькне, штоба вельхнелезь фталдотнень мянь кувалмос, и, меклангт, кда ваномс фталда, то фталда пилькне вельхнесазь ингольденнетнень. Сембедонга сидеста васьневихть пилькнень эса тяфтама кальдяв ширет: 1) ардомань сустафне ащикть пяк малацек, кода мярьгондихть фталда пильгонь «траксонь» постоф, тянь пингста фталда пилькне шарфтфт бта уша шири; тянь пингста фталда пилькнень шашнемасна моли аф производительнайста шири, и алашась «фталда пяленц канцы келлиста»; 2) кода мярьгондихть «саблитосць». Фталда пилькнень тяфта ащемастост синь ардомань суставь эзда ащикть вельф мянтъфста сонь алонза, пильксь ардомань суставь эзда моли аф видеста, тянь пингста мышцатне эрявихть вельф напряжен-

дамс; 3) бабкать видеса «размець» и «косола-посьць» могут улемс тяфтамот жа, кода и ингольде пилькть эса; 4) сембедонга пяк эряви шарфтомс мяль ардомань суставь лангс. Сон улеза кели и косья. Тяса клёк кальдяв ширекс арсихть «курбатне», кда курбатне пяк развитайхть, эста алашась кармоси шамордома (хромать). Нинге пяк оцю кальдявонди арси «шпатсь», конац тиеньдеви скакательнай сустафнень пакарьснон касомаснон эзда, конац кой-мзярда пачкочни мянь синь марс педемаснонды, шпатть пингста алашась фталда пильгонд кепсесы вяри, сембедонга пяк шарфтомста. Сяда аф пяк эрявиксонди арсихть «пилгакне» кочкарять эса лафтукс ащи отросткать эса кедть и кедть ала ащи соединительнай ткаттьнень эчколгодомасна.

Кода фталда пилькнень эса, станя жа и ингольде пилькнень эса марстонь клёк аф сатыксокс ули кода азомс: 1) алашать алу пилькнень таргазь таргавомасна, фталда пилькнень фталу таргавовомасна, ингольде пилькнень инголи таргазь таргавомасна, тянь пингста алашась пильге лангса кирьди аф пяк кеместа; пакарень разращениятне и одс касы пакарьхнень тиемасна пуговой суставь эса, кода мярьгондихть «накостники», 3) пилькнень летьку шисна — «налифт», «сквознякт», — нят таргозьф ляпя вастт, конат тиеньдевихть сумочнай связкатнень эса шонгарксонь пуроммать эзда. Сембедонга сидеста синь васьфневихть пуговой и скакательнай сустафнень эзга; тяса мзярда синь каязь кайсевихть фкя ширеста омбоце шири, тейст мярьгихть «сквознякт». Налифне няфнесазь алашать сембе строениянц летьке шинц (сырсть).

Пилькнень ванондомстост эрявихть ванондомс копытатнень. Тяса эряви шарфтомс мяль сонь форманц лангс, кенжя кедть кеме шинц, сонь эсонза дяст. уль лазфт, сембедонга пяк кувалмос

ащи лазфт, а станя жа венчикнень и подошвать лапш вастонц эса таргозьф вастнень лангс.

«Статьятнень» коряс алашать ванодомдонза меле эряви ванондомс сонь ардомань шинц, тянь пингста движениясь улеза чёткай и правильной, тяза шаморда алашась, ваймонц таргсельхце нормальнайста. Тя сембесь сотцеви алашать вишкста ардомдонза меле.

КАРТТЬ ТИЕМАЦ.

Картть эрявиксоц.

Картть тиеманц значенияц пяк оцю, сонь эздонза ащи кода алашать шумбра шинц ванфтомац, станя-жа сонь развитияцка.

Кардонь тиемста алашань раштафтома хозяйствати эряви мяляфтомс сянь, штоба карттнень эса улель сатышка валда, ару кожфта, штоба улель кода тялонда алашати максомс лямбе, а кизонда эшкс.

Вов тянкса карттнень эрявихть тиеньдемс плотнаста, поталок мархта, а кенькшнень и вальмятнень тиеньдемс станя, штоба афоль уленьдя пачк уфай варма (сквозняк). Картть эряви тиеньдемс станя, штоба сонь якшама ширьдень ширесонза афольхть уль кенькшт.

Сянь лангс ванозь, кодама климаць, модась и лия условиятнень коряс карттне тиеньдевихть аф фкакс, но эрь мезня эряви панемс сянь мельгя, штоба строяви карць улель уцес.

Мзярда кочксеви васта кардонди, пяк эрявихть мяляфтомс нят условиятнень, конатнень эзда кармай ащема строяви картть цебярь шиц.

Вастонь кочкамась. Кардонь тиемс васта кочсемс эряви обязательна кда ули кода вярьгок васц и эрьхкнень и фкя васца ащи ведтнень эзда сяда ичкизиня. Сембедонга цебярь модакс (грунтокс)

кардонь тиема вастонди лувондови суглинкась, конанц ала крхкаста ащи вець, त्याда башка модась ширемфкаста ащеца фкя шири.

Сембедонга цебярь материалкс вастть лангс вазнозь и тяфтама или стама стройматериалонь улемок лувондови плхтаф кирпицьсь, шуфць и саманнай кирпицьсь.

Картть поталоконц пяк эряви тиеньдемс плотнаста, шуфтста. Тияксста сявомок поталокть серец тиеньдеви 3—3,2 м. сереса. Поталоксь вярде вадендеви сёвонца, конанц сембедонга цбярь шорьсемсь керсеф шужярь мархта, а штоба сяда улель лямбе, сёвонтть ланга атцеви тёждя модань слой или пилафкст (пила порькст).

Тияксь. Картть эса пяк оцю значенияц улэнди тияксть, конац улеза лямбе и аф калгода. Кардонди сембедонга цебярь тияксокс лувондови сёвонца тифсь, сяс мес тяфтама тияксть пингста пяк цебярьста касондыхть копытатне, уцес и теждяста ули кода полафтомс лияса, кода кармай эрявома. Шуфтонь тияксь питни и аф кеме, и त्याда башка сонь эсонза шокшендови мочась (начкась), конац арси заразань лихтема вастокс.

Штоба тияксть лангса афоль кирьнев начксь, тияксть обязательна эряви тиеньдемс малость ширимфкаста коридорть шири. Эльттненди 3,6 м. кувалмоса денникть улемок ширемфсь эряви тиэмс 4,4 см, а лядыкс алашатненди — аф 6 см. лама.

Азф размерда оцюста ширемфсь тиеньдемс аф эряви, сяс мес тяфтама тиякснефь лангса алашатненди ули кода курьксневомс, карязсна и синь пильгсна сизсихть и вашу алашатне могут ёрдамс (каямс) эсь вашеснон.

Назёмонь усксеманкса и алашатнень лисеньдемаснон инкса лисема васттнень-коридорхнень эрявихть тиеньдемс 2—2,5 м. келесот.

Коридорхнень эса начкнень (мочатнень) кочксемаснон инкса денникть пезонза или стойлать

пезонза тиеньдихть жолоб (шудерьксокс ащи ва-ста), конац моли коридортъ кувалмос. Жолобть вярде эряви вельхнемс доскаса, конатнень эса улест варят. Жолобть обязательна сиденяста эряви шнимс веца и тиеньдемс дезинфекция. Жолобть шумордавома пезонза эряви тиемс эши, конанцты кармайхть пурупневома шонгарксне, конат арсихть паксятненди пяк цебярь удобрениякс.

Валць. Алашатнень нормальнойста касомаснон инкса, а сембедонга пяк од алашатнень касомаснон инкса, пяк эряви сатышка валда. Валць лезни организмать эса правильнойста веществатнень полафнемаснонды, жувататненди максси эрек ши, и вишкопнесы синь зренияснон (няемаснон). Кда аф сатни валць, эста алашатне лафчемкшнихть, лафчехмихть и могут куялгадомс. Ши валдонь лучне мзярда синь ётнихть картть потмос, шавонцазь урмань тиенди сембе бактериятнень и тянь мархта ванфнесы алашать всякай урмаськадоматнень эзда. Тяста прокс шарьхкодевикс арси, конашкава оцю значенияц уленди картть эса сатомшка валтть.

Вальмятнень эрявихть тиеньдемс станя, штоба валць картть эса срадозь-срачнель и афоль прашенда валць видеста алашать сельмозонза, а ётнель фталганза или бокованза, сяс мес видеста ляценди валць вреднай зренияти.

Картть эса валдонь площадь улеза аф 1:10 кржа; тя корхтай сянть колга, што валдонь площадьть фкя пяльксонцты сашендови 10 пялькст тияксонь площадьь.

Вальмятнень эрявихть кафтонь крдань рама мархта шарнир вельде станя, штоба синь раструбснон мархта панчсевольхть вяри, а потма ширьдень рамась панчсеволь потма шири, а уша ширьденесь — уша шири.

Кожфсь. Ару кожфть значенияц карца алашать эряфонцты пяк оцю. Сон арси обязательнайкс алашать эряфсонза, сон лезни организмать правиль-

найста работаманцы. Опана и спёртай кожфсь, конац лебонияфтф начконь и ёрдафксонь наксатфксса, тяфтама кожфсь алашать сизефокс сизефнесы, урмаськачнхть тянь эзда сельмонза, сельмонь слизистой оболочканза и лия урмаса.

Сембедонга уцес вентиляция ули кода тиёмс Муирань системанц коряс трубань тиезь, конанц вельде фкя пингста таргсеви (лисеньди) уша шири кастьяф кожфсь, а тоста карду сувси ару кожф.

Муирань трубац эсь тифонц коряс простой. Сон тиф дюймовой доскаста квадратнай трубакс, конац фкя ужеста сявомок омбоце ужети молезь крёсна-крёс ащезь явф доскаса (диоганалькс) 4 пялькса. Трубать эрь стенанц келец улеза 50 см. Трубать вярде пец пантф вельхксса (крышкаса), а бокова тиеньдеви хть варят. Штоба нят варятнень эзга афоль повонда лов трубати, эрь варять эса тиеньдеви решетка, त्याда башка решеткать эса планкатне тиеньдеви хть плашмя, и синь уша ширьдень ширеста путневихть уша ширьденчетнень коряс сяда сериста. Трубась улеза тиф крышада 1 м. сяда сериста станя, штоба трубать эса варятне улест конёкта вярят. Сянь инкса, штоба кельме кожфсь афоль повонда видеста алашатнень лангс, трубать алу 35 сантиметрашкань ётконь кадозь трубать эзда тиеньдеви щит, 1 кв. м, конанцы повомок кельме кожфсь бта срафневи и шоворькшни лямбе кожфть мархта.

Сянь инкса, што трубась явондови 4 пяльксова и эрь ширесонза ули варя, кона ширьдя афоль уфа вармась сон трубати повонды кафта варятнень эзга, а карань каршек ащи кафта варятнень эзга лихневи кастьяф кожфсь.

Сянь инкса, штоба ровналгафнемс (регулировать) картть эса кожфть и температурать, трубать алу тиеньдеви хть кафта заслонкат, нят заслонкатнень келиста или сяда аф келиста панчсем-

стост ули кода ровналгафтомс (регулирувандамс) картть эса температурать и ару кожфть суваманд.

Картть эса температурать ровнаста кирьдеманц пингста алашась ванфневи простудиндамать эзда, а лямбе кожфсь ванфнесы кормань карьхцякшнемать, сяс мес якшама карца алашась эсь собственной лямбенц кирьдемангса сявонди сяда лама кормада.

Картть эса температурась улеза аф 4—5° аля.

Мекпяли алашать шумбра шинц кирьдеманкса карць улеза коськя, тя алашать арелякшнесы ревматизмаса сярядемать эзда, а вов самай тянкса алашатнень карду нолдамдост инголя сонь эряви дебарьянаста косьфтамс.

Кардонь крышатне тиеньдевихть аф фкакс: черепичнайста, листонь или — жа сёвонь мархта шужьярста, конат арсихть пяк цебарькс пожаронь пингста.

Картть эса уша ширьдень кенькшнень эрявихть тиеньдемс кафта пяли панчсевикс, келесна улест 1,5—1,75 м. и сересна 2 м. Кенькшне сёлгондовост плотнаста, сяс мес тянь пингста ванфневи лямбесь.

Тиеньдеви картть эса площадь и кубатурась тиеньдевихть сянь лангс ванозь, мзяра сонь эсонза кармай эряма алашада.

Алашань раштафтома ферматнень эзга верховой и рысистай плямань алашатненьи пирьфса кирьнемстост 30—40 алашанди кардонь тиёмста сембе подсобнай постройкатнень мархта эрь алашати кепотьксонди эряви 65 строительнай кубометрат, а полезнайда — 40 кубометрат сянь лувозь: тияксть площадец 3,5 × 3,5 м. и поталокти модемс серец 3,2 м. фкя алашати (полезнай площадь мярьгихть фкя денникть площаденцты коридорфтома и лия подсобнай помещенияфтома).

Стака сталмонь ускси плямань алашатненди 20—30 алашанди эряви тиёмс 65 строительнай и 44,8 кубометрат полезнай площадь фкя алашати

кадозь тияксть кувалмоц — 4 м, келец — 3,5 м и серец — 3,2 м.

Верховой и рысистай плямань од алашанятненди пирьфса и группаса кирьнемстост 2 кизоти молемс 12 алашатненди — 15 кубометрань, а стака сталмонь ускси сняра-жа алашанди — 20 полезнай кубометрань фкя алашати.

Табунца кирьнемстост картт тиеньдихть алашатненди вашиямс, тялонь пингонди айгорхненди и сряди алашатненди. Лядыкс алашатненди тиеньдеви цебарьста перяф навес мархта баз. 100 алашанди базань тиемста эряви кадондомс эрь алашати 34 кубометрат.

Коневоднеческо-товарнай пользовательнай ферматненди 30—40 алашанди верховой и рысистай алашань пирьфса кирьнемстост карць тиеньдеви кепетьксонди 40 строительнай и 25,5 полезнай кубометрань кадозь фкя алашати тяфтама расчѐта: 8,5 кв. м. тиякс, серец 3 м. а стака сталмонь ускси алашатненди 20—30 алашань улемок тяфта жа оцюста тиезь строительнай кубометрада обязательна эряви кадомс 27 полезнай кубометрат фкя алашати тяфтама расчѐта: 9 кв. тиякс, 3 серь.

Деникнень площацнон оцюкссна, кепетьксонди, сяфтама: айгорти — $3,5 \times 3,5$ м. а эльттненди — $3,5 \times 4$ м.

Денникть эса кенькшсь панчсезова коридорть шири и келец улеза аф 1,25 м. кржа. Кодамовок порогт кенькшненди тиеньдемс аф эряви, сяс мес порокненди алашатне каснесазь пилькснон.

Кормушкат эрявихть тиеньдемс тяфтапт, конат афольхть порендев алаштнень пейснонды. Шуфтонь кормушкатнень обязательна эрявихть шавондомс лисца (жесца). Кормушкатнень эрявихть кирьнемс аруста и сиденяста шнимс, сяс мес лядонды кормась, конац начфнеф алашатнень селькснон мархта, может наксадомс и тянь эзда кармосихть срядема алашатнень сюлосна пупайксса (коликами).

Кормушкаты эряви повфнемс алашаты серенц
лангс ванозь кепетьксонди тияксть эзда 80—100
см. сереса. Пинемда, сюфонькста ярхцсемста вяр-
дя васц повфтаф кормушкаста алашатненди ста-
ка ули нилендемс ярхцама пяльсь.

Денникта башка, мзярда алашатнень кирьнесазь
аф группаса, а башка эрь алашаты, карттнень эса
тиеньдевихть стойлат. Стойлать кувалмоц кепеть-
ксонди тиеньдеви 2,8 м. сявомок 3 м. модемс, а
келец — 1,5 м. сявомок 1,6 м. модемс.

Стойлатнень ёткас тиф перяфкснень сересна ти-
ендеви 1,5 м, а прятъ вельхксса сон кепсеви 2 м.
серьс. Стойлатнень ёткас перяфксьсь пяк цебяръ
улель тиендемс аф флангс, а решоткакс сянь ин-
кса, штоба аф перьсемс валтть и штоба алашатне
няендельхть фкя фкянь эса.

Кардонь подсобнай пристройкакс лувондовихть:
кладовкась, кормань ванфтомс аф оцю помещени-
ясь, теплушкась, коса кирьневихть ветеренарнай
аптечкась и ведень эжнемс кубсь.

Тяда башка рысистай и верховой алашатненди
тиф карттнень эса обязательна тиендемс манешт,
коса кальдяв ушень (погодань) пингста улель
кода апак лотксек работакшнемс од алашанят-
нень мархта.

Од алашатненди и нят эльттненди, конат
якайхть мекпяльдень шитнень вашиямодост ин-
голя, карттнень ваксс обязательна тиендемс яка-
манди перяф вастт.

Картть эса, сянь лангс ванозь, мзяра карца ала-
шада, эряви кирьдемс веденди фкя или кафта
боцькат. Нят боцькятненди инголькиге аноклакш-
нихть ведь, и кда аш водопровод, и пяшькоть-
кшнесазь синь, штоба алашатнень ведта симдемс-
тост вець эжель и афоль уль эйкс ащи кельме.

Эрь картть обязательна улест пожаронь матома
инструментонза, пожаронь матома машина, баг-
рат и лият.

Картть эряви кирьнемс аруняста и эрь шиня эзонза эряви нолямс ару кожф.

Цебярь и ару ацамкссь станя-жа арси стама услоньякс, конанц пингста алашась прянц маряфцы цебярьста.

Ацафксти шокшендоволь летьксь и гасне.

Алашати сембедонга цебярь ацафксоке лувондови розень шужьярьсь, конанц эзда суткати эрь алашати эряви макссемс 2—3 кг. Цебярь ацамкс арси торфсья. Нят райоттнень эса, коса ули торф, торфонь ацамкссь арси сяда уцезкс: сон цебярьста шокшенцыня начкнень и ниленцыне (поглащает) гаснень.

КОРМАТНЕ И КОРМАДА АННЕМАСЬ.

Кормась арси алашати виень сявондема вастокс.

Сянь инкса, штоба эрямс, шашфнемс эсь телачень, порендемс ярхцама пяльть, всякай жуватати, тяконь мархта и алашатинге, эряви карьхцякшнемс вий, или, кода корхнихть, энергия.

Работань тиеманкса эльттненди лофцонь тиеманкса, од вашеняти теланц тиеманц инкса эрявкшни энергиянь и материалонь запас, конанц эзда улель кода тиемс телась, тиемс лофца.

Энергиянь, лиякс мярьгомс вийнь сявома вастокс и телань тиемань тяфтама материалонди алашати и арси кормась, конанц сон сивонцы.

Тяста лац няеви кодама оцю значенияц алашати кормать и кодама оцю мяль эряви шарфтомс сонь азоронцы сонь правильнойста аннеманц лангс.

Эсь действияснон или эсь питательностьснон коряс разнай корматне аф фкат.

Единицакс, конанц коряс пяльксфневихть эрь корматнень питательностьсна, лувондови 1 кг. пинемсь.

Сембенди содаф, што кда минь эсь алашанеконь карматама аннемонза пинемда и тишеда, эста сон ули топоцта и ули кода /тейнза ти емс лама работада. Кда алашати макссемс аныцек розень шужярь, эста сон кармай куроқта осалгадома и кальдявста работама. Тя лисеньди тяфта ся, што эрь башка кормотнень питательностьца улندي аф фкя.

Кда корматнень питательностьца аф фкат, эста эряви улемс кодама-кодама еденица, конанц мархта и пяльксфнесы ся действиять, конанц тиенцы эрь кормась алашати эса. Тяфтама единицакс лувонцазь 1 кг. пинемть. Ламоц опыттнень коряс учёнайхне музь, што тяфтама-жа действия, кодама тиеньди 1 кг. пинемсь, алашати организмсонза тиеньдихть 1,2 кг. цебярь сюфоньксня или клабась, 2,5 кг. тишесь, 3,5 кг. яровойнь шужярьсь, 7 кг. пурьхятне и ст. тов.

Эрь кормать питательностец улندي сянь лангс ванозь, кодама сонь составоц и мзяра сонь эсонза тяфтама или стама питательнай веществвада.

Кормати основной составной пяльксокс арсихть вещь, белокне, куятне (жирсь), углевоцтне, древесинась и кулусь.

Кой-кона корматнень эса ветта улندي пяк лама, кепетьксонди свежай тишеть эса 100 пялькснень эзда 80 пяльксне сашендовихть ветти. Питательнай веществватне, конат солафтфт ветть эса, пяк цебярьста нилендевихть организмать мархта.

Белокне арсихть пяк эрявикс пяльксокс кормать эса; белокнень эзда тиф сивольсь (мускулатне) эрь жуватать теласонза; белоконь ширьдя козят и саразонь алхневок. Белоконь ширьдя козя корматне пяк питательнайхть и арсихть пяк эрявиксонди. Разнай корматнень эса белокта эряй аф фкакс. Тяфта 100 пялькст шужярьса белокта эряй 3 пялькст, сяка-жа пингста 100 пялькст пинемса белокта — 10 пялькст. Прокс кржа белокта тяфтама

корматнень эса, кода модамарьсь, пурьхкясь. 100 пялькст тяфтама кормать эса аныцек 2 пялькст белокт.

Сембедонга пяк эрявиксокс арси макссемс ламоня белокта од пяк вишкста касы вашеняти, сяс мес сянй инкса, штоба тиёмс эсь теланц, вашеняти эряви карьхцякшнеме лама белокта.

Станя-жа ламоня белокта эряви макссемс ся алашати, конац работакшни пяк лама, сяс мес работамста мускулатнень (мышчатнень) составной пялькссна — клетканясна — калаткшнихть (таштомкшнихть) и синь тиевомаснон инкса эряви карьхцякшнемс одукс белковой веществат.

Куятне и углевоттне организмати арсихть эрявиксонди сяс, што синь калаткшнемстост — паломстост — алашать организмасонза тиеньдеви лямбе и вий. Куяда корматнень эса аф пяк лама эряй. Синь эздост сяда лама эряй пинемть, клабать эса. 100 пялькст пинемть эса уленьдихть 5 пялькст куя, клабатень эса — 9 пялькст, пиже тишеть эса — аныцек 1 пялькст.

Углевотт мярьгондихть стама веществатненди, кода крахмалсь, сахарсь и древесинась. Углеводонь ширьдя козя пинемсь: 100 пялькст пинемса эряй 58 пялькст углевод.

Древесинась кормати арси аф пяк питни пялькссокс. Сон пяк кеме, кальдявста пицеви организмать эса; тя нинге кржа, сон пяк плотнаста люпшнесыня кормать лия питательнай пяльксонзон и шорьси лия питательнай веществатнень цебярьста пидемаснонды. Кепетьксонди, кда шужть товоц, конац вельхтяф древесинань плотнай оболочкаса, ули кальдявста порьф, эста сон алашать желудканц и сюлонзон пачк ётай аф пидефста, и тяфтама питни кормась юмси стак ащемда. Пяк лама древесинада тяфтама корматнень эса, кода шужарьсь. 100 пялькст шужарьти сашендови 44 пялькст древесина, 100 пялькст пинемти — аныцек 10 пялькст.

Кда кормать сатышка цебярьста плхтамс тол вельхкса, эста белокне, куятне, углеоттне и дресинась палыхть, ляды пяк лама кулуда, конанц эса кармай улема лама фосфорда и кальцийда; кормать тя пяльксонцты и мярьгондихть сонь кулувонь пяльксоц.

Кормать эса кулусь эрявкшни алашати сонь парензон тиемс и пяк оцю значенияц улэнди од, вишкста касы вашеняти. Сембедонга лама фосфорда и сембедонга пяк кальцийда эряй тишеть эса. Ков тишесь сяда цебярь, тов сяда лама сонь эсонза кальцийда.

Няфттыа тьянь содаманкса тяфтама таблица, конанц эса няфневи, мзяра питательной веществада сашендови разнай корматнень 100 пялькссоннды.

2-це таблицаь

Кормоть лемоц	Ведта	Кормать эса улэнди			
		Белокта	Угле-водта	Куяда (жира)	Дресина
Розень шужьярса	14	3	35	1 $\frac{1}{2}$	44
Пинемонь	14	4	36	1 $\frac{1}{2}$	29
Кальдяв тишеса	14	7 $\frac{1}{2}$	38	1 $\frac{1}{3}$	33 $\frac{1}{2}$
Цебярь тишеса	14	10	41	2 $\frac{1}{2}$	26
Тишсь (трава)	80	3 $\frac{1}{2}$	10	1	4
Пинемсь	13	10	58	5	10
Тозеронь мелкай сюфонькссь	13	15 $\frac{1}{2}$	51	5	8

Кода няеви, разнай корматнень эса инь эрявикс питательной веществада эряй аф фкакс.

Нят корматне, конатнень эса лама главной питательной веществада—белокта, куяда, углеводта улэндихть ёмла обёмсот, тейст мярьгондихть вишка или концентрированной кормат. Тяфтама кормакс лувондовихть шужсь, пинемсь, сюфоньксне, клабатне и лия лядыкс тову корматне. Нят-жа

корматненди, конатнень эзда эрявикс питательной вещевань сявоманкса эряви макссемс лама оцю об'ем, мярьгондихть об'емистайхть, или казяма (грубай) кормат. Тяфтама кормонди лувондовихть тишесь, шужарьсь, ювьсь.

Кормать ся пяльксонцты, конац макссеви алашать эряфонц кирьдеманц инкса, мярьгондихть эряфонь кирьни корма. Эряфонь кирьнеманкса макссеви кормада эряви макссемс алашать сталмонц лангс ванозь.

Сянь инкса, штоба сявомс вий эряфонкса, штоба улель кода шашнемс, порендемс, пицемс потмоса кормать, кирьнемс эсь теланц, алашати эряви сивондемс мзяра эряви кормада. Тяфтама кормати мярьгондихть поддерживающей. Сняра кормань макссемась, конац сатни аньцек алашать эряфонц кирьнемс, эста алашать ширьдя аш кода вешендемс кодамовок работа, аш кода надиямс сонь теланц касоманц лангс, лофцонь тиевомать лангс, плодонь тиевомать лангс.

Шарьхкодеви, што ков сяда оцю алашась, ков сяда крупной сон, тов сяда лама вийда, сяда лама энергияда эряви тейнза карьхцякшнемс сонь организманц эса эряфть работанцты. Тонатф ни лувондомс станя, што алашать эрь 100 кг. теланц сталмонцты эряви макссемс кормань фкя единица. Тяста лисеньди, што 400 кг. сталмоса алашати эряви макссемс сняра кормода, конат эсь питательностьцнон коряс ровнат кормань 4 единацанди, нят-жа алашатненди, конатнень сталмосна 500 кг—эряви макссемс 5 кормань единицат.

Нят корматненди, конат эрявкшневихть работань тиemanкса, лофцонь тиевоманкса, телань касфтоманкса или плодонь тиевоманкса, мярьгондихть продуктивной кормат. Сонь эздодонза эряви макссемс сянь лангс ванозь, кодама работась — стака или тѣжда.

Ся алашась, конац работай плугса, вийда карь-хцякшни инзамаса инзай алашать коряс сяда лама. Сяс мес алашась вийть сявонцы кормать эзда, тя-ста лисеньди, што поддерживающей кормада при-бавакшнемс сяда лама ся алашати, конац тиеньди сяда стака работа.

Тяфтама прибавамати, конац эрявкшневи рабо-тань тиеньдемс, мярьгондихть продуктивной кор-ма. Сонь ламонц лувоманкса тейнек эряви лувон-домс ся работать, конанц тиенцы алашась.

Тонатф алашань работать явондомс колмова: тѣждя, средний и стака. Тѣждя работакс лувондови инзамась, тѣждя сталмонь усксемась (аф 250 кг лама) цебярь кигя. Средний работакс лувондовихть омбоцеда сокамась, культиваторса работамась, пулфонь усксемась, средний сталмонь усксемась (аф 320 кг. лама) цебярь кигя. Стака работанди ули кода лувомс васенда сокамать, урядамань ма-шинаса работамась — нума машинаса, лядема ма-шинаса и видема машинаса работамась, стака стал-монь усксемать и экипажса вишкста арнемать.

Ханссон профессорь шнакшнесыне кормонь единицань тяфтама норматнень 500 кг. сталмоса работакшни алашатненди сянть лангс ванозь, ко-дама работа сон тиеньди, а станя жа кормать ос-новной пяльксонц ламонц коряс — белокта.

3-це таблицась

Кодама работась	Кормонь единицала (кило- граммаса)	Белокта (кило- граммаса)
Поддерживающей корма	5	—
Теждя работань пингста	7— 8,1	0,4—0,5
Средний " "	8,0—10,0	0,5—0,6
Стака " "	10,0—10,7	0,6—0,8

Поддерживающей кормада	4 кг.
Тёжда работань пингста	6 кг.
Средняй работань пингста	7,75 кг.
Стака работань пингста	10 кг.

400 кг сталмоса алашати (Богданов профессорть корхтаманц коряс) эряви макссемс кормань единицада (килограммаса лувозь):

Кода пяк грубай схемань, конац макссеви 400—500 кг. сталмоса аф крупной алашатненди, ули кода шнамс прибавакшнемс поддерживающей кормати тёжда работань пингста алашать работанцты сняра кормань единицада, конат ровнат кормань единичатнень лувксснон пясеснонды, конат уленьдихть поддерживающей кормать эса, средняя работань пингста — сняра-жа кормань единицада, а стака работань пингста — макссемс сняра кормань единицада, конат ровнат весть да пялексть нят кормань единичатненди, конат макссевихть поддерживающей кормать эса.

Тяфтама прибавакшнемат эрявихть тиеньдемс работама пингста вийнь пуропнеманди. Вашу эльтти вашукс пингонц омбоце пясестонза ушептомок эряви прибавакшнемс 1,2 кормань единица плодонц касоманц инкса, а вашенянь потяфты эльтти — аф 1 — 1½ кормань единицада кржа лофцонь тиевоманди.

Сембедонга мялень шарфтозь эряви ванондомс вашенянь аннеманц мельге сонь эряфонц 1-це кизостонза, сяс мес тя пингста вашеняти эряви тиемс эсь толанц оцю пяльксонц и тяста лисеньди, кормать эса эряви тейнза макссемс сняра кормань единицада, конат сатольхть организмать тиеманц инкса материалонди.

Сяс мес организмать тиевоманц инкса сембедонга пяк эрявкшневи белоксь, эста ся кормась, конац макссеви од алашанятненди, улеза сяда козя белоконь ширьдя. Айгорхненди макссеви корматнень ёткаса обязательна улест вишка (концентриро-

ванной) кормат, сембедонга цебярь: пинем кормань аф 2 единицада кржа. Тишень макссемась, кода стама кормань, конац козя кулувонь веществвань ширьдя, фосфорса и кальцийса, станя-жа арси обязательнайкс. Тишеда станя-жа эряви макссемс сняра, конац улель ровна кормань 2 единицанди.

Корматнень питательностедост башка эряви шарфнемс мяль синь об'ёмснон лангс, жувататнень организмаснонды влиянияснон лангс и синь питеснон лангс.

Алашать организмасонза сембе ярхцама пялень пидемась моли нормальнойста аньцек снярда, мзярда желудкась сатышка пяшкотьф и ярхцама пялень пидемань сокне лиякс арафнесазь кормать. Вов тянкса алашать аннемс аньцек вишкя кормада, кепетьксонди пинемда, аш кода, сяс мес сон аф пяшкотькшнесы сембе желудкать. Тяфтама аннемать пингста алашась тошнандай (беулокоится), поренцыня кормушкатнень и стенатнень. Сяка-жа пингста цебярь улель, штоба нят кормотне, конат макссевичть алашати, афольхть уль вельф об'емистайхть.

Алашась — эрек эряйкс, эряви тейнза якамс, вов тянкса сонь аф эряви стакалгафнемс лама кормань макссемать мархта, тя арси аф эрявикс баластокс сонь арнемстонза. Алашать желудкац аф оцю, 8—10-ксть сяда ёмла траксть желудканц коряс, вов тянкса аф эряви фкя пингста макссемс лама кормада, а явондомс сонь 3—4 порциява.

Тяста лисеньди, што алашать корманц ёткас улест кода вишкя кормат, станя и грубай корматка. Тянь пингста башка кормань макссема пингста эряви лувондомс и работаськя, конанц тиенцы алашась. Нят алашатненди, конат работайхть валом и спокойна, ули кода макссемс лама об'емистай и вишкя кормада, а нят алашатненди, конат кочксевичть вишкста арнеманди, кормат эрявичть тейст-кочксемс ёмла об'ем мархта и синь

тёждяста пицевольхть, сяс мес штоба аф стакал-гафнемс алашать желудканц, и аф касфнемс сонь сталмонц.

Станя-жа эряви шарфнемс мяль башка корматнень ярхцама пялень пидемаснон и алашать организманцты влиянияснон лангс. Вов кепетьксонди сюфоньксне лафчепнесазь желудкать, сяс синь эздост пяк ламонь макссемс аф эряви: розь, кода корхнихть «паймошкофнесы» (пучит) пекть, сонь эздонза розьдя, сембедонга пяк апак яжафтта, макссемс аф эряви.

Кормань фкя единицань питнесна эряй аф фкя, вов тянка алашатнени кормань кочксемста эрявихть кочксемс аф аныцек сяда питательнай, но сяда уцес кормат. Васендакиге эрявихть аннемс всякай ёрдафкснень, коңат улендихть хозяйствовать эса — сюфонкснень, клабатнень и ст. тов.

Сембедонга цебярь вишкя (концентрированной) кормакс алашати арсихть пинемсь, шужсь (ячмень) и сюфонксне.

Пинемсь арси алашати основной вишкя (концентрированной) кормакс. Сонь эсонза улихть сатышка белокт, конат эрявихть телать тиемс, куяда и углеводта, конатнень эзда тиеньдеви вийсь энергиясь). Пинемонь сортонь кочксемста эрявихть кочксемс стама сортт, конатнень эса сяда кржа плёнкада (кедьняда).

Алашать пинемда аннемстонза эряви эрь мезня ванондомс сонь ёрдафксонц (калонц) мельгя; кда сонь эсонза повондыхть лама апак пидек целай тофт, тяста лисеньди, или алашась кальдявста поренцы пинемть, или сонь желудочно-кишечнай системац кржа лихни ярхцама пялень пидема сокта.

Тянь колга эряви пачфтемс куля ветеринарти, и пинемсь эряви шулгондомс или люпшнемс.

Пинемсь эрекстопнесы алашать нервной систе- манц и кемекснесы сонь мускулатуранц, вов мес эрь мезня сон эряви макссемс корматнень мархта.

Штоба сяда цебьярста порендеволь и пицеволь пинемсь, цебьярь улель, кда сонь макссемс керьсеф шужьярь мархта шовордафста.

Аф эряви макссемс пинем ся алашати, конац псилготф работаса. Псилготф алашати аф пидеви пинемсь потмосонза, сонь желудкац тянь эзда лаф- чемкшни, кастьяви сонь кровообращенияц, копытанзон эса лоткси версь.

Тянь пингста общежитияса корхнихть, што «алашась озась пильгонзон лангс».

Аф сяда кальдяв кормокс арси **шужсь (ячмень)**. Шужти аф сатыксонди ули кода лувомс сонь товонц оболочканц (кеднянц) пяк плотна шинц, вов мес сон и кальдявста порендеви и пицеви. Шужть пинемть коряс сяда сидеста эряви шулгондомс.

Алашать желудканц или сюлонзон эса пупайнь ляцендемок пуромкшни лама газда, ули кода аф пидеф кормати пуромкшнемс башка покольс. Коймзярда пупайхнень эзда алашась ураткшни (кулси).

Сяс мес розьсь кальдявста пицеви, сидеста сонь эздонза пекть эса тиеньдевихть комокт и пуромкшни дяк лама газда, то сонь аннемс целайста, апак яжафтт или апак парендак мзярдонга аф эряви.

Сюфоньксне и почфсь станя-жа арсихть алашати пяк полезнай кормакс. Тозерань сюфоньксне аф пяконя лафчепнесазь желудкать, вов мес синь аннемстост ламонь макссезь (5—6) эряви пяк оржа сельмоса ваномс алашать желудканц мельгя. Сюфоньксне станя жа лезнихть эльтти лофцонь пуропнемста. Сюфоньксне и почфсь коськста сивоньдемс аф кондястихть: синь сувсихть шалхка вартненди, а желудкать эса тиеньдихть пяк стака-

ста пидеви комокт. Сембедонга цебярь суюфонькснень или почфть аннемс керьсеф шужярень мархта шоворязь, त्याда башка керьсеф шужярьхне улест аф пяк мелкайхть, аф кафта см. ёмлат, лиякс сон кармай сорендакшнемонза желудкать и кальдявста порендеви.

Клабать эса пяк лама эряй жирда и 2 кг. лама макссемс алашати аф эряви. Клабать инголькигя эряви паморямс, сембедонга цебярь улель, кда тянь инкса рамамс стамка машина клабань шулгонды. Клабада алашать аннемстонза эряви мяль шарфнемс, штоба сон улель свежай, аф куштаф. Кастяф клабатнень эрявихть аннемс сембедонга пяк пелезня, штоба афоль урмаськад тянь эзда алашась.

Меляссась (сахаронь патоксь) алашати арси пяк цебярь ярхцама пялькс, пяк цебярьста примасы сонь организмась и сон пяк лезни ярхцама пяльть пидемстонза. Сонь эздонза алашатненди ули кода макссемс 1,5—2 килограммашкань. Мекпяльдень пингть алашатненди корманди макссеви кода мярьгондихть комби корма, конац специальна аноклаф) технической производствань ёрдафкснень эзда.

Тишесь алашань кормать эса арси аф явштови пяльксокс.

Сембедонга цебярькс эряви лувомс злаковой тишетнень — **пырейть, костёрть, житиякть, тимофеевкать**, и бобовайнь тишетнень — **варсинь пря тишеть, люцернать**. Бобовой касыксонь тишеть эса эряй лама белокта и куяда (жирда). Кда 100 пялькст лятьф лангонь цебярь тишети сашендови 10 пялькст белок и $2\frac{1}{2}$ пялькст куя, то 100 пялькст варси пря цебярь тишеть эса уленди 15 пялькст белокт и 3 пялькст куя. Тишеть эса тяфтама лама бобовайнь касыксонь питни пяльксонь улемок сонь лувонцазь пельксокс алашатненди аннемс, сяс мес

сонь эздонза «паймошкотькшни» пексь. Тя аф виде. Эряви аныцек сонь аннемс аккуратнайста, тонафнемс алашатнень тейнза валом, сонь васеньце пингть макссемс шужьярь мархта шовор. Вашу алашатненди синь вашиямодост инголе мекпяль-день пингть варсинь пря тише сембедонга цебьярь-ули кда прокс аф макссемс, ато тянь эзда алашась может каямс вашенц. Ляцьф лангонь сембедонга цебьярь тишекс эряви лувондомс ся тишеть, конац ащи вяря азонтф таньцти злакнень эзда.

Сяда питательнай ся тишесь, конац ляцьф сембе тишетнень панжемдост инголе. Тя пингста тишеть эса питательнай веществатне явонтфт ровнаста, нетьксне нежнайхть, синь нинге ашесть кенерь шуфтомомс (одревеснеть). Кда тишесь пяк кенери, эста основной питательнай веществатне ётнихть товонди, конат пяяркшнихть тишеть урядамстонза. Вельф кенери тишеть эса пяк кржалгачнихть белокне: сонь эздонза юмси $\frac{1}{10}$ пялькст ся ламонц эзда, конац ульсь тишеть панжемдонза инголе. Тянь васц пяк касонды древесинась и клеткась сонь эздонза прибавакшни $\frac{1}{4}$, мезсь тишеть тиенцы сяда грубайкс, труднаста пицеви и сяда аф питательнай. Эрь тишеть эса сяда питательнай пяльксокс арсихть сонь лопанянза. Кой-кона тишетнень, кода кепетьксоньди варсинь пря тишеть, люцернать, синь аф лац урядамстост нят лопанятне пяк тёждяста пяяркшнихть, тянь мархта синь кирьфнесазь тишеть питательностенц. Тяста лисеньди, тяфтама тишеть эряви урядакшнемс цебьярьняста, аф макссемс тейнза коськондемс. Сембеда цебьярь ули, кда аф пяконя коськф варсинь прять или люцернать видеста марсемс сери копананяс кштимняс, конатнень ёмкосцна улеза 1—2 ц., коса тишесь кармай валом коськома и мекпяли прокс коськи.

Тишеть питательностец ащи и сянть эздонга, кодама пингоня сон урядаф, кодамоль ушесь.

Кда тишесь повонды пизем алу, то сон пяк каль-
дывгафнесы эсь цебярь шинц. Сон юмафнесы тю-
сенц, арси сяда грубайкс, питательнай веществ-
ватне сонь эздоднза шташендовихть.

Сембень тя азонтфть эзда ули кода тиемс
стама вывод, што эрь колхознекти, конанц мялец
эсь алашань парконцты анокламс питательнай це-
бярь корма, эряви заботямс цебярь тишень касф-
томать колга, синь эсь пингстост урядамаснон кол-
га, тишеть пиземть эзда ванфтоманц колга эсь
лятьф лапгост. Цебярьста косьфтаф тишеть эряви
марсемс оцю сери капас (стогс) 30—60 т. ёмкос-
тень мархта. Тяфтама капаста тише эряви сьвон-
демс лацкас, пяльксонь, кочксемс тишеть модати
модемс сянкса, штоба пизепне и ловсь афольхть
кастяфня лама тишеда, конанц эзда валхтф вярец.

Алашань мельгя эрь якайти эряви пяк цебярьста
ванфтомс и карьхцякшнемс тишеть. Аннемс тишеть
или башка соньцень или шужярь мархта шоворязь.

Шужярьти, сембедонга пяк кеди сёронне- ти, конац цебярьста урядаф и аноклаф, ули кода арамс алашати цебярь карманди.

Кода минь няеськ, питательносц коря шужярьсь
лядыкс корматнень коряс сяда кальдяв. Сонь ло-
панянза тофнень кенерема пингснон самс кенерь-
кшнихть ни шуфтомомс пяк (одревеснеть), вов
тянкса синь порендемасна организмать ширьдя ве-
шенди лама энергиянь карьхцяма, и синь пиде-
масна потмоса пяк трудна. Сянь инкса, штоба
сьвомс поддерживающей кормада 5 кормань еди-
ницат, 500 кг. сталмоса алашати эряви сивомс
17,5 кг. кеди сёронь цебярь шужярь или 25 кг. ро-
зень шужярь, содаф, што тя вельф пшкотькшнесы
сонь желудканц и кармай эрявома лама энергияда
сонь порендеманц инкса, и сембе сяка тняра лама

кормать эса аф кармайтхь сатнема кой кона веществатне, кепетьксонди белоксь. Тяста лисеньди, што розень шужьярьсь или вообще озимонь шужьярьсь — аф пяк питательнай. Цебьярьста пидевоманц инкса и алашать ёмбла желудканянц работаманц тѣждялгафтоманц инкса шужьярьть, сембедонга пяк озимоннеть, эряви васендакиге алашати аннемдонза инголе сонь аноклакшнемс кода эряви.

Васендакиге сонь эряви тиёмс мелкайняста, тиёмс сонь эздонза, кода мярьгондихть «керьсефкс», конац тѣждялгафцы сонь порендеманц. Керьсефксть алашати аннемдонза инголе эряви пяконя начфтомс, штоба сон тиеволь сяда ляпоняста, а штоба алашатне сяда мяль мархта ярхцальхть сонь эздодонза, тянь инкса сонь эряви почерямс сюфоньксса или почфса. Сяда цебьярь улель, кда аннемдонза инголе керьсефксть парендакшнемс, сонь пси веца валондозь, марсемс сонь мзяра-мзяра частонь ётамс стамка ящикова и вельхнемс сонь таватксса. Тянь эзда керьсефксь эженди, сонь эсонза ушепневихть брожениянь процесне (кармоси шапамома), конанц эзда клетчаткась калаткшни (разрушается) и ётни стама веществакс, конанц сяда тѣждяста примсесы желудочно-кишечной системась.

Парендакшнемать васц керьсефкснень улихть кода кошыремс эсь эзезст эжендема. Тянь инкса сонь васенда пяконя начфнесазь, марсесазь стамка лоткова или ящикова, лацкас матросесазь и кадонцазь гец^т(гниёт) ала ащекшнема 5—6 шит. Ящекнень или лоткнень эрявихть явомс мзяра-мзяра отделениява станя, штоба улель анок запас эрь шинди. Тяда башка эсь эсонза эжендемась моленди сяда курок, мзярда моли лямбе нят корматнень эзда, конат ащихть ваксстонь отделенияса и конац ни эжсь шапамомат (брожениять) эзда.

Кеди сѣронь шужьярьть, кда сон цебьярьста урядаф, алашатне сивонцазь мяль мархта, и сонь ули

кода макссемс апак аноклакшнемс. Сембедонга цебярь улель, кда кеди сёронь шужярть макссемс тишень мархта шовордафта: тяфта тиендезь сонь алашатне сивонцазь сембень.

Летьку корматне — юрмарьхне и клубнеплоттне.

Летьку, корматнень эса, кода няфнесы нльня синь лемсненок, ведта эряй пяк лама. Виде, питательной веществада синь эсост аф лама, но синь цебярьста примесыня организмась, а главнайсь ся, што тяфтама корматне аф пяконя лафчепнесазь (лезныхть) алашать желудканц, свежайгафнесазь сонь и тянь мархта-жа синь лезнихть лия корматнень пидевомаснонды. Летьку кормада пяк ламонь макссемс аф эряви, тянь эзда может тиевомс шонгара ёрдафкс и марнек полафтомс алашать организманц. Аф эряви макссемс юрмарьда 6—7 кг лама, а нят алашатненди, конатнень лангса сашендови вишкста арнемс — макссемс 1—2 кг. Юрмарьхнень сембедонга цебярь улель, кда макссемс станя, васендакиге синь мелкайняста керьсемс стамка керьсемаса и шовордамс лия корма мархта, кепетьксонди пинем мархта.

Алашати сембедонга цебярь летьку кормакс арси **пурьхкясь**, конанц эса лама сахарада и стамка веществат, кода тейст мярьгондихть «витамитт», конат лезнихть жуватать развитиянцты и эряфонц кирьнеманцты.

Сембедонга пяк цебярь ули, кда ламоня пурьхкяда макссемс вашетненди и вашу эльттненди. Пурьхкянь макссемась касфнесы вашенянь потяфни алашатнень лофцснон.

Пурьхкяда башка алашатненди ули кода макссемс якстерь ряпст (сяда цебярь пялес сахароннет) и модамарьхть. Тунда модамарьхть свежайста макссемс аф эрявихть, сяс мес лисьфкя мархта

модамарьхнень эса уленьди стамка, ядовитай вещества «соланин», конац вреднайкс арси жувататненди.

Ванома вастонь организовандамать лангс колхозонь эрь бригадирти эряви шарфтомс сатышка мяльда. Рабочай алашатненди ули кода цебарьста ваймамс и синь выгодна ули аннемасна аныцек веть ванома васца синь ваномаснон организовандамста. «Вень» ванома васца ваномать лангс колхозти эряви шарфтомс башка мяль, эрявихть кадондомс цебарь участкат и тяфтама ваномать тиеньдемс кода система. Сембе колхознень эзга эрявихть кадомс (аерофтомс) ванома вастонди стамка участкат, конатнень лангс эряви виденьдемс искусственной видефкст, сяс мес тянь пингста ули кода виденьдемс искусственной ванома васца нят тишетнень, конатнень мяль мархта сивонцазь алашатне и конат полезнайхть тейст.

Тяфтама тишекс улихть кода лувомс акша варсиень пря тишеть и злаковайхнень — пурейть, костёрть, житнякть. Од алашатнень ваномс эрь колхозть эса эряви организовандамс башка стамка ванома вастт, ванондомс од жувататнень башка сире жувататнень эзда.

Пяк вреднайкс арси, сембедонга пяк од алашатненди, ванома васца синь пильгснон путондакшнемасна (тярьнедмасна), кода тиеньдихть сокай ломанень хозяйствава, сяс мес тянь эзда касневихть пильгть сухожилиянза (санонза).

Ванома васттнень эса башка участкатнень аннемста эряви ваномс сянть мельгя, штоба табунтть эряви ётафнемс омбоце участкать лангс аныцек снярда, мзярда сивонцазь сембе тишеть васеньцеть лангса. Тянь мельгя эряви ваномс колхозонь правлениянь члентти, конац арси оцюнякс алашань раштафтомать лангса, а алашань раштафтома товарнай фермать эса — сонь заведующаенцты и алашань мельгя эрь якайти.

Участкать лангса тишеть андомдонза меле пяк цебярь ули, кда нолдамс сонь лангозонза учат сянь инкса, штоба синь прокс машфтолезь тишет-нень, конатнень кадондозь алашатне и штоба синь афольхть видьмиякшне.

Мзярда пиже кормать ваномас васца мес-мес аш кода сивфнемс, эста тишеть ули кода ляденьдемс алашатненди макссемс ни лятьфста. Тянь пингста эряви оржа сельмоса ваномс сянь мельгя, штоба тишеть аннемс свежайста лятьфста, сяс мес кда сон аф ламос ащи, сембедонга пяк ускфса, эста сон кармай куроқта эждема, сон кармай шапа-мома, и тяфтама тишеса алашать анемстонза пуромкшни потмозонза лама газда, кармай ляпяшонгарксонь ёрдама, ляценьдихть пупайхть. Алашань мельгя якайхне обязатт бригадирть мярьгоманц коряс лядендемс и усксемс мзяра эряви тишеда.

Нят алашатненди, конатнень лангса сашендови вишкста арнемс, тишеда макссемс эряви аф пяк ламонь, сяс мес тишеда аннемать эзда алашать пекоц вельф пшкочневи, алашась куроқта ливсь-кочни, начконды и куроқта сизьси.

Тяфтама алашатненди сембе сяка эряви макссемс тише, хоть 2—3 неделят, кепетьксонди майста-июньцта, мзярда тишесь сембедонга пяк пиже, макссемс тейст ваймосемс и «свяжайгафнемс» пиже кормоса эсь желудкасон.

Кормада башка алашати эряви ведь.

Организмать эса вещь эрявкшни, штоба меки арсемс ся ведть васц, кона вещь лисеньди начконь кондыакс, шиньфтазь и лиякс, эрявкшни нят корматнень начфнемс, конат молихть желудочно-кишечной трактти и ярхцама пялень пидемать тѣждялгафнеманц инкса.

Рабочай алашати суткати ведта макссеви 4 в-деркаста сывомок 6-ти модемс. Алашати симнемс эряви топодемс. Ведть ширьдя тейнек эряви вешемс: вець улеза ару, свежай, конац сывф шуди ведень васцта или стамка эшиста, улеза аф пяк кельме. Коданга аф эряви ведь сывоньдемс сят прудтнень эзда, конатнень эса вець ащекшни фкя васца, аф шуденди и боцькятнень эса ламос ащекшнеф ведь, сяс мес тяфтама вець уленди заразиндаф урмань тиеньди всякай микробаса. Алашатнень эрявихть симнемс алашань мельгя якайти, а сянть мельгя ванондомс, коста и кодама ведь сывондихть — эряви бригадирти.

Алашатненди кормань кочксемась и сянть тиемац, мзяра эряви алашати макссемс шинь перьф кормада.

Минь тяни содасаськ, кодама основной правилат эрявихть ванондомс алашатнень аннемста, но кормань макссемань рецептт тиемс аш кода, сяс мес кормань макссемась тиеньдеви сянть коряс, кодама работаса работафневихть алашатне, мзяронь работакшнихть, хозяйствовать лангс ванозь и сонь кормань запазонц коряс. Ванонцайнек аныцек кормань макссемань аф лама кепеткьснень. Сяфтяма стама хозяйства, конанц ули сатышка тишец, аф сатни пинемоц, конанц улихть клабанза и юрмаренза.

500 кг. сталмоса алашати средняй и спокойнай работаса работамста тяфтама хозяйствовать эса ули кода макссемс суткати: тишеда — 8 кг, шужярьда — 2,5 кг., клабада — 2 кг., юрмарьда — 6 кг. и пинемда 1,5 кг, конатнень эзда лисеньди 8 кормань единицат.

Сяка пингста тяфтама-жа сталмоса алашати хозяйствовать эса тяфтама-жа работань тиемста, кда хозяйствовать улихть лишнай корманза, товонза, сембедонга пяк тезероц, меляссонза, юрмаренза

и кржа тишеденза и пинемдонза, эста ули кода макссемс тняронь: тишеда — 2 кг., шужьярда — 6 кг., юрмарьда — 6 кг., пинемда — 1 кг., меляссода — 1 кг. и суюфонькта — 2,5 кг., конатнень эзда лисень ди пцтай тяфтама-жа лама кормань единицада.

Кода няеви, кормань макссемась эряви тиеньдемс хозяйствовать лангс ванозь, районть лангс ванозь, сяс и сембе Союзи аш кода тиеньдемс кормань макссемань марстонь рецептт.

Нят корматнень, конат аноклафт алашатненди андомс, эрявихть синь ётковаст явондомс алашань мельгя якайхненди бригадирть ванондоманц ала, тянь пингста эрявихть лувомс алашатнень и ся работать, конанц тиенцазь синь.

Прокс аф эрявихть алашатнень аннемс кальдяв кормада: куштаф тишеда, эжентьф (загоревшай) пинемда, лама пулень мархта ёрдафкста, сяс мес тяфтама корматнень эзда может сярятькстомс алашать пекоц (пупайса) и нльня может урадомс. Кда эсьтейть аф содави кормоть цебярь шиц или месмес сон няеви кальдявкс, эста эряви сонь няфнемс ветеринарной врачти (зетфельдшерти).

Алашань мельгя эрь якайти эряви обязательна улемс корматнень лувондомстост, конат эрявихть алашатненди, и сатомс тейст сянь, штоба кормода макссельхть сатышка.

Мзярда тиеньдеви кормань примернай макссемась кизоть разнай пингонзонды и разнай работань тиеманди, алашань мельгя якайхненди эряви улендемс сметань тиендемста, конанц эса сёрматкшнесазь, мзяра кармай эрявома алашань паркти кизонь кувалмос сембец кормада. Тянь инкса кормань макссемада башка эряви лувомс и нят шитнень ламоснон, конатнень пингста эрь алашась кармай работама стака или тёждя работаса. Тяфтама учёць, конац сотнезь-сотнеф сембе приметафкснень мархта, конатнень тиеньдийнек минь сяда инголе,

улеза ладяф (увязан) колхозти ускома вийть эря-
воманц мархта, лиякс азомс мзяра кармай эрявома
колхозти ускома вийда, тя сембесь сёрматф кол-
хозть производственной планонц эса, конанц тиём-
ста и конанц колга корхнема пингста эряви улемс
эрь колхозникти.

Кодама кормат эрявихть лувондомс эрявиксон-
ди кормань плантть эса? Васендакиге эрявихть
лувомс нят карматнень, конат колхозть эса ар-
сихть ёрдафксонди и эрявихть васендакиге синь
аннемс жувататненди. Тяфтама кормакс арсихть
клататне, суюфоньксне меляссне. Товонь (сёронь)
фуражть кода стама продуктань, конац пяк эряв-
кшни государствати, кормань плантть эса эряви
сёрматкшнемс аньцек сняра, конац арси пяк обяза-
тельнойкс, конафтома аш кода тиеньдемс правиль-
найста алашатнень аннемасна. Сяка-жа пингста аш
кода аф сёрматкшнемс товонь фураж, сяс мес ётай
кизотнень опыцна няфтезя, што товонь апак макс-
сек аф кармай улема работоспособнай алашань
парк.

ЦИК-сь и СНК-сь эсь путфкссост 27 майста
1932-це кизоня няфтезь, што сёронь анокламань
плантть тиёмстонца эрявихть лувондомс алашат-
нень ламоснон сянь инкса, штоба сёронь аноклам-
ста, «эряви кадондомс кормада райоттнень и кол-
хоснень эзга сняра, мзяра эряви алашатненди,
конац штоба сатнель синь работама способносцнон
кепедемс».

Тишеда эряви кадондомс алаштненди макссемс
сняра, мзяра аньцек ули кода макссемс хозяйст-
вать эса алашатненди, но коданга аф сяда крж нят
макссематнень коряс, конатнень колга минь корх-
нема сяда инголе. Мзярда лувови, мзяра и кодама
корма эряви кадомс алашатненди, эряви варчсемс
и сянгя, ули-ли колхозонь хозяйствовать тняра кор-
мац или аш, и тиёмс эряви, кода тя кармай эря-
вома, одукс лувома.

Нят колхознень эса, коса ули лама алашада, сембедонга пяк КТФ-нь эса, конатненди задачакс арси товарнай алашань продукциянь касфтомась, алашань раштафтома тевти, эряви вешемс лама кормада, и тяса обязательна эряви одукс тиеньдемс колхозть сембе хозяйстванц алашатнень потребносцнон лангс ванозь, тяконь пингть эряви одукс латьцемс колхозть севооборотонцка, эряви арьсемс, штоба ламоня витьцемс пинемда, шужда, тишеда, пурьжакада, а станя-жа эрявихть кадондомс ванона вастонди стамка площадть.

Кормань сатнемань плантть эрь мезня эряви теснаста сотнемс колхозть сембе хозяйстванц мархта и сон сувсель сонь марстонь планозонза.

Алашань паркти эрявикс кормать лувомац — тя работать аньцек васеньце пяльксоц. Тяда меле эряви тюремс тевса кормань плантть эряфс ётафнеманц инкса. Васеньце тюрискс тя тевса эряви арамс алашань мельгя якайти.

Алашатненди кормань анокламаты инкса тюремась, синь эздост сатышка анокламаты и синь цебярь качестваснон инкса тюремась араза основной работакс сембе сятненди, кит заинтересованнайхть колхознень хозяйствань ширьдя кемекстамаснон эса, синь эсост алашань кеме парконь тиемать эса, и васендакиге тя тюремать эряви вятемс нят ломаттненди, конат арсихть оцюнякс алашань раштафтома тевть лангса, и сембедонга пяк алашань мельгя якайхненди.

Прок аф сатни ся, штоба аньцек тиемс проект колхозонь марстонь плантть эса ся площадть колга, конац сатоль сняра кормань сявоманкса, мзяра эряви сембец, эряви работась ладямс станя, штоба кормань площадтне максольтхть сёронь цебярь шачема, штоба тя шачф сёроть эсь пингстонза урядамс, штоба аф юмафнемс-арафнемс сонь питательностенц.

Тянь эса васендакиге эряви шарфтомс мяль лятьф лангонь естественнай касыкснень шачемаснон лангс, конат тейнек максольхть аф 50% лама ся урожайть эзда, конанц тейнек ули кода вешемс синь ширьдест. Эряви сатомс сянь, штоба лятьф лангонь 1 га эзда сявомс аф 30 ц. кржа тишеда.

Обязательна сембе лятьф ланкнень эса эряви тиеньдемс вярденъ (поверхностное) цебяръгаф-нема: шувондомс комбанятнень, машфтомс сембе синдеркснень (кустарник) и сору тишетнень, сраф-немс максакань (кротонь) и панжамонь марнят-нень. Тунда, кодак аныцек лятьф ланкня аф пяко-ня кожадайхть (провянут), синь эрявихть цебяръ-няста иззамс сянь инкса, штоба машфтомс тащта нар киренькснень (дернину), штоба кожфсь ётне-воль коряттненди. Пяк полезнайкс арси лятьф ланкненди удобрениянь путнемась. Тянь пингста сембедонга сидеста путнихть минеральной — ка-лийнай или-жа фосфорнокислай удобреният. Ша-пама лятьф ланкнень эса пяк полезна тиеньдемс известкования.

Кда лятьф ланкне сатышка «сирецть», максихть кржа тишеда, лангсост эряйхть тишетне кальдяфт, эста няйф, што синь обязательна эрявихть цебяръ-гафтомс сокамать и лангзост тишень видежать вельде. Сянь колга, кода тиёмс лятьф ланкнень эса коренной цебяръгафтома, сембедонга цебяръ ули, кда корхтамс агрономть мархта.

Паксянь культуратнень шачемаснон касфтомасна сувафневи велень хозяйствовать марстонь зада-чанцты — кепедемс сёронь шачемать.

Тя тевса минь инголенок ащихть оцюдонга оцю задачат и оцю возможность. «Кафтонь крда ла-моксть касфтомс сёронь шачемать» — тяфтама лозунгса малань кизотнень.

Цебяръ качествань пинемть пяк цебяръста ша-чемстонза эряви башка мяль шарфнемс сонь сор-тонц лангс, сембедонга пяк эряви заботендамс

кржа пленкань мархта пинемонь видежать колга, сяс мес плёнкась алашань раштафнить арьсеманзон коряс арси аф эрявикс балластокс. Эрь районтти шнакшневихть пинемонь разнай сортт, сянь лангс ванозь, кода синь тонаткшнихть климатти, и районттэ эса модати. Пинемонь сортонь кочкамать колга, конац-ба кондястель алашань раштафтома тевти, сембедонга цебярь ули, кда корхтамс агрономть мархта.

Тишень видежста эрявихть стама сортонь тишеть, конат тя районттэ эса сяда шачендыхть. Тяфта Союзть якшама ширесонза улихть кода витьцемс варсинь пря тишет и тимофеевка, лямбе ширеса и Центральной полосаса улихть кода витьцемс бобовой касыкст — эспарцет, люцерна, а злаковайхнень эзда — костёрсь, пурейсь.

Тишень витцежать ётафнемстонза сашендови лувондомс кормовой тишень видьмотнень аф сатнемаснонга, вов мес эрь колхозти алашань раштафтома тевть вишкoptеманц инкса и кормань кеме базань тиеманкса эряви кярьмодемс эсь хозяйства-сост видьмонь касфнема (аноклакшнема) тевти.

Алашань мельгя эрь якайти, конац якай мзяра-мзяра тейнза максф алашань мельгя, эряви арамс сембедонга активной тюриск кормань сатнема тевть инкса. Алашань мельгя эрь якайти эряви мяляфтомс, што кда колхозонь хозяйствать аф кармай уленьдема мзяра эряви кормань запасоц, эста тейнза аш кода ули пяхкодемс эсь задачанц — работас лихтемс шумбра, топоцтонь, цебярьста антф и работоспособнай алаша.

Кизонь кувалмонди аноклаф кормань запазть, конац эрявкшни бригадань и алашань раштафтома фермать алашаснонды, эряви сявомс бригадирти или фермань заведующайти эсь ответственность-нон алу. Алашань мельгя якайхненди эряви забо-тендамс корматнень ванфтомаснон и синь правиль-найста аннемаснон колга.

Мзярда урожайсь ули урядаф, бригадирсь или фермань заведующайсь обязатт сявомс эсь ответственностьцон алу кизонь кувалмонди аноклаф кормань запазть, конац аноклаф эсь бригадаснон или фермаснон алашаснонды. Тейнза эряви заботендамс, штоба товонь фуражсь ащель коськя помещенияса, штоба сон афоль каствяв, а кда кодакода каствяви, эста сон эряви каймоса срафнемс или одукс понжафнемс.

Тишеть и шужярть эрявихть цебярьняста марсемс капава, конатнень эзда корма сявондемс лацкас. Капатненди штоба афольхть ётнев жувататне, сяс мес синь аф сяшкава лама сивихть кормада, конашкава лама мядондайхть пильге-алгаст и рдаскафнесазь начкснон мархта.

Алашань мельгя якайхненди, мзярда синь фуражаста сявондихть корма, эрь мезня тейст эряви варчсемс корматнень, ашесть каствяв-ли синь и эс-такиге-жа азондомс бригадирти кормонь ванфтома тевса кальдявкснень колга.

Алашань мельгя якайхненди станя-жа эряви уленьдемс кизоть пингонзон коряс фуражть карьхцякшнеманц явондоманц пингста. Производственной совещаниять эса тейст эряви содамс и лувомс, кодама пяльксөц кизонь запазть эзда эряви кадомс вашу эльттненди и од алашатненди мезе мезе кадомс коза-коза якаманди извозчандаманди.

Алашань мельгя якайть основной обязанностец—цебярьста явомс шинь перьф кормань макссемать и ваномс сянть мельгя, штоба алашатне сивонделезь тейст максф сембе кормоть.

Алашань мельгя эрь якайти эряви содамс обязательно алашатнень аннемань порядкаснон. Мзярда алашань мельгя якайсь получандасы шинь перьф алашатненди максф кормать, сон явонцы сонь станя, мзяра эряви макссемс кормань эрь макссем-

ста. Кода основной правила, кормань макссемазь эряви явондомс кафтошка частошкада алашать работамдонза инголе, сянъ инкса, штоба алашась кенерель пицемс потмосонза кормать сембедонга питни пяльксонзон. Кда кепетьксонди колхозса работась ушепневи 6 часцта шобдава, эста алашань мельгя якайхня обязатт алашатнень аннемаснон ушептомс 4 часцта шобдава.

Васенда макссеви тише шужярь мархта шоряфста, штоба алашась пяшкодельхця васеньце ярхцама мяленц, тядя меле, кодак аньцек алашась сивсы кормать, алашать симнесазь, и тейнза макссеви-ни пинем или кодама кодама лия вишка (концентрированной) корма. Мекпял:цеть сивомдонза меле алашати танга одукс макссихть тише и шужярь мархта шоряфста тише. Работаса ваймама пингста завтракама чи полденцта (пяля шиста) алашатненди эряви макссемс коськя или пиже тише. Обедама пингста алашатнень эрявихть аннемс цебярьняста. Работаста саф сизеф алашатненди сембедонга цебярь ули, кда васенда макссомс кодама-кодама летьку корма, а мзярда алашась ваймай-ни прокс, эста тейнза эряви макссомс вишка (концентрированной) корма. Кда лашати макссехть керьсефкст, эста сембедонга цебярь ули сон шорьсемс обедамань ваймама пингть. Алашать симнемс эряви работамс тумодонза инголе. Работать шумордамдонза меле илять алашать эряви аннемс станя-жа, кода и обедамань ваймама пингть, но ве лангс эряви макссомс сяда ламоне грубай кормада сяс, мес улэнди лама пингта сонь сивондеманц инкса. Алашать симнемс эряви позна илять, 2-3 частошкада работамда меле.

Кизонда, сяда меле, кодак алашатне улихть антфт, синь эрявихть кучемс «ве лангс» ванома васту, коса синь кармайхть ваймама свежай кожфса и кармайхть ярхцсема пиже тишеда.

Алашань мельгя якайти алашатнень аннемсност эряви шарьхкодемс, што:

1. алашать эряви аннемс аф 3—4 кржаксть шити, сяс мес алашать желудкац ёмбла и сонь аш кода вельф пшкочнемс;

2. аш кода симнемс и макссемс пинем и вообще вишка кормот, пяк псилготф алашати; вишка кормась тянь пингста кальдявста пицеви, тиеньдеви ярхцама пялень пидема оргаттнень эса расстройства, и тянь эзда сембе организмать эса касневи питательной веществатнень полафневомасна; тянь пингста может тиевомс телать башка пяльксованза гнойнь пуромома (сембедонга сидеста холкать эса), тейнза велева мярьгондихть «опой», или попытать веронь сосуданзон эса пуромкшни лама верда, тянь пингста алашась кармай жаловандама (пеняндама) пильгонзон лангс;

3. мзярдонга аф эряви лама кормада макссемс сразу (фкя пингста), штоба алашась сонь афольхце ёря и афолезя тапся пильге-алонза;

4. эряви ваномс сянь мельгя, штоба алашатне кормать сивонделезь сембень, штоба афольхть иляткшня илядыкст, конат юмсихть-арсихть стак ащемда, пользафтома;

5. Кормась арси, кода-ни корхтафоль, алашати вийнь сявома востокс; апак антт алашати аф ули кода работамс, а алашать работама вийнц аф улемок сязендеви сембе колхозть хозяйствань вице (мощец).

Алашань мельгя якайти эряви работать аделамок анокламс кормат, кормушкатнень (аннеманятнень) кирьнемс аруста и работамста ваймама пингста алашать эряви аннемс цебярьняста.

Алашатнень работама пингстост или аф аннема ётктъ алашань мельгя якайхне обязатт урядамс карттнень и сембедонга пяк башка мяль эряви шарфтомс аннеманятнень (кормушкатнень) ару шиснон лангс.

Эрь аннемада меле алашань мельгя якайсь ванонцыня аннеманятнень, кочкессыня синь эздо-

досѣ апак сивѣ (катѣ) корматнень и урядакшне-
сыне синь кода эряви.

Работатнень шумордама пингсонды кормась
улеза аноклаф; и синь аннемс ушептомс эстакигя,
штоба ваймама пингть алашась кенерель аѣ ань-
цек сивомс кормать, но пидемс эсь потмосонза
сонь сембедонга питни (эрявикс) пяльксонза.

АЛАШАНЬ ОСНОВНОЙ ПОРОДАТНЕ.

СССР-нь хозяйствась тиеви планонь коряс. Тянь
пингста минь васендакиге алашатнень кочкесай-
нек районц коря, минь алашатнень породаса сот-
цесаськ, кодама породатне минь оцю Союзнеконь
кодама районзонза кондястихть народной хозяй-
ствать интересонзонды, и сяда тов минь эрь баш-
ка райоттнень эса, карматама цебярьгафнемонза
алашань раштафтома тевть аньцек тя районти
кондясти породатнень вельде.

Тяфтама работать пингста, конац мольфтеви
наукать коряс, минь раштафттама сяда работо-
способнай и сяда фкя шири шары алашат и юмаф-
цаськ (машфцаськ) ся шоряфксть, конац тейнек
иляць частнокапиталистической, помещиконь и
сокай ломанень ёмла хозяйстватнень эзда.

Алашань пяк лама породань ванондомань удоб-
стванкса, минь васендакиге лоткатама основной
породатнень лангс, конатнень значениясна Союз-
неконь ламоц районзонды пяк оцю, а омбо-
цекссь, нят породатнень явонцайнек минь вишкста
арды, рысистай и аѣ пяк вишкста арды или стака
сталмонь уокси породаннес.

**Вишкста арды породатнень эзда сембе-
донга оцю значениясна уленди арабской-
хнень, английской скаковайхнень и минь
васцтонок породатнень.**

Арабской алашатнень шачема васцна— Ара-
виясь. Коськя пси климатть, коськя раститель-

но́сть, куро́кта усксе́мста ара́б-коче́вникне́нь ма́рхта алаша́тне́нь те́вс путе́масно́н ко́ряс со́тцеви ара́бска́й алаша́ть уша́ шире́день ня́йфо́нц, или, ко́да ко́рхнихть, э́кстерье́рсь. Со́н а́щи пя́к ко́ськана́ста, а́рни ви́шкста и, ля́дыжс лия́ поро́датне́нь ко́ряс, со́н пя́к ма́зи и те́ланц пя́льксонза́ а́щихть про́порциона́льнайста. Ара́бска́й алаша́ть се́рец а́ф пя́к о́цю. Ара́бска́й алаша́ть хо́лканц э́зда ся́вомок со́нь се́рец уле́нди 150 са́нтиме́трашка. Пя́рц — а́ф о́цю, бла́городнай, не́жной, «то́лкс па́лы» э́рек се́льме ма́рхта, ша́лхка ва́рянза ке́лихть, пи́ленза а́ф о́цюфт, но э́ректа ша́рфнесы́не. Ся́лдазо́ц — не́жной, це́бярьста мя́нтьф. Ла́нгонц ли́нияц — ка́рязо́ц, ка́ркс э́земо́ц, ќрупсь — ви́дет, пу́лоц а́щи ва́рьго́к. Пу́лосонза́, гри́васонза́ ша́ярьхне́ — не́жнойхть, ку́дряфт. Ко́рпузонц ќрхка ши́ц — се́рдней. Пи́льгонза́ а́щихть ла́ц, подп́лече́сь и пя́сьц — п́цтай ф́кя ра́змерсо́т, ко́ськт, пи́льгонзон па́каре́нза — плотна́йхть, плоска́йхть, ко́пытанза́ — ке́медонга́ кемет.

Ара́бска́й се́мбе алаша́сь а́ф ся́шкава э́сь сло́женя́нц ра́бота́нц ма́рхта ди́ванда́фни, ко́нашка́ва э́сь бла́городнай про́порциона́льносте́нц ма́рхта.

Э́сь ша́чема ва́сцонза́ ара́бска́й алаша́сь ша́нави (сла́вится) э́сь ви́шкста а́рдоманц и выно́сливай ши́нц ма́рхта. Ме́с ара́бска́й алаша́ть во́спита́ндак-шнеса́зь и ва́рчсеса́зь а́ф систе́матическа́йста тя́ниень пи́нгста си́нь пря́ ма́ксихть ку́льтурнай лия́ поро́датне́нди.

Ми́нь Со́юзне́конди тя́ниень пи́нгть ара́бска́й алаша́тне́нь хо́зяйственнай шире́дя э́рявикссна́ а́ф пя́к о́цю, но ми́нь лу́воськ э́рявиксонди́ лотка́мс тя́ поро́дять ко́лга азо́ндомать ла́нгс ся́с, ме́с со́нь пя́к о́цю вли́яниц у́льсь ла́ма лия́ поро́дань ра́штафто́мати, се́мбе́донга ба́шка а́нгли́йска́й ска́ковой и ры́сак поро́датне́нь ра́штафто́масно́нды.

Се́мбе ма́стор ла́нкне́нди ви́шкя а́рды алаша́нь ра́штафто́ма те́вса пя́к о́цю значе́ния́нц уле́нди

английской скаковой алашать. Сяка пингста кода арабской алашась формировандавсь уша ширь-день форманзон тифснон влиянияснон коряс, англичаттне, мзярда раштафнезь эсь скакунцнон, васендакиге синь питникс лувондозь сонь работа-мань способностенц, сонь эрек шинц.



3-це тяштъкссь. Арабской айгорсь.

Тяста лисеньди, што английской скаковой алашать строенияц аф гармоничнай, меклангт, сонь теланц башка пяльксонза ащикть ужень кондякс и дельнайхть. Сонь шачемасонза пяк оцю рольсна ульсь шинь лисема ширьдя ускф айгорхнень и васендакиге арабской айгорхнень (мекпяльдень даннайхнень коряс и ахал-текинскайть).

Английской скаковой алашась — оцю, холкаста сявомок сонь серец 160—165 см, сонь сембе

экстерьеронц няйфоц — (внешний вид) линиянза (китьксонза) жувакат, сембедонга пьк ингольде и фталда пьльдень пьльксень линиясна (китькссна). Пряц — средний, тэжда, сидеста мярьгондийхть тейнза «шучай», сьлдазоц—кувака, холжац — сери, лангоц — ровнай, каркс эземоц — виин, сидеста эряй выпуклай. Крупсь — кувака, келец средний.



4-ця тьшт. Английской окаковой айгорсь.

сидеста эряй нюргозь нюрьги. Подпруганза — пьк крхкат, мяштец — сидеста эряй тьянняя. Пильгонза — жувакат. Подплечьяц пьсьтта жувака, конац выгоднай пилькнень келиста аськолдамстоц инголи, бабкась — кувака; конанц значенияц уленди модати пилькть валом эрьхтемстонза. Фталда пилькне сидеста ащихть видеста. Пилькнень паркарсна шуванят, но пьк плотнайхть, плоскайхть,

эсост суштафне оцюфт. Сембе мускулатурац пяк развитай, но коськт. Английской скаковой алашать тюсец — якстерькс ащи — рыжай, гнедой.

Английской скаковайсь лувондови куроц кенери породанди и сон пяк куроцста тонаткшни кодама повсь климатонь пингста эряма, вов тянь инкса сонь и раштафнесазь сембе мастор лангса.

Эряви кода лувомс, што вишкста ардомань пяльди, кода аф оцю ётконь ардомста, станя жа оцю ётконь ётамста тяниень пингть английской скаковайсь эсьтейнза аф мушенды ровнайхть.

Штоба улель сяда шарьхкодевикс тя пяк цебярь алашать эрек шиц, минь няфцаськ, што сембедонга цебярь англичаттне 2 минутань 32—33 секундань ётамс арнихть 2 400 м. ётка.

СССР-ти английской скаковой алашать значенияц пяк оцю, кода минь вишкста арды алашань породать цебярьгафтома тевса.

Ломаттне, конат пяк кельксазь тя пяк цебярь алашать, лувонцазь, што тя алашать значенияц уленди, кода корхнихть, «универсальной», лиякс мярьгомс сон кондясти аф аньцек ластя арнемс, но сон кондясти велень хозяйствань лия работатнендинге. Эряви азомс, што чистокровнай английской скаковой алашада кржа, синь аф сатнихть нльня метиснай материалонь тиёмска (создание), конат кондястихть ластя арнемс да тяда башка повозкань, плугонь усксемань работанди, пяк цебярь улель, кда улельхть сяда спокойнай и плотнай алашат. Сембедонга цебярь английской скаковой алашатне раштафневихть Украинаса и Севернай Кавказса.

Ластя арнемань (верховой) лия породатнень лангс, конатнень значениясна уленди минь Союзнеконди, лоткатама нюрьхкянняяста донской калмыцкай, киргизскай, ахал-текинскай алашатнень лангс. Нят породатнень уленди вастонь значениясна минь Союзнеконь башка областеванза и крайганза.

Донской алашась сембедонга пьк васьфневи Донца. Сире типонь алашась сатышка сери 156 см, угловатай, аф пьк нюрькьяня, сидеста аф пьк саблισταй, нюрькьяня нюрьги круп мархта. Тюсец (мастец) эряй аньцек тюжя. Тяниень пингть донской алашась цебярьгафневи английской скаковой алашась эзда веронь ётафнезь. Англо-донецокс тиф алашась сяда кувака, сонь холкац сяда сери, ащи сяда крхкаста, сяда нюрькьяня пьстенъ мархта. Кода донской, станя жа и англо-донской алашась арсихть пьк цебярь материалкс кавалерияти.



5-це тяшт. Донской породань айгор.

Донскойть ваксса эряй калмышкой алашась сембедонга пьк сидеста васьфневи Волга ляйтъ, Каспийской морянь и Уралть ширеса. Алашась станя жа оцю, 156 сантиметрашкаса, угловатай, пьц — кувака, сиволю, стака, сонць алашась — кувака

киткс мархта, пильгонза — коськанаста ащихть (сухие). Калмыцкай алашатне пяк выносливайхть и арсихть пяк питни материалкс кавалерияти.

Киргизскай алашада пяк лама и сон пяк сидеста васьфневи северо-востокса Каспийскай моряста сявомок сембе Уралть, Сибирьть эзга. Алашась — ёмла, 140—145 см. угловатай, грубай, скулустай, си-



6-це тяшт. Киргизскай алашась.

деста горбатай пря мархта, кода мярьгондихть — «олень» (выгнута) сядас мархта, окатистай рёбра мархта, ровнай, аф сидеста эряй горбатай каряз мархта, нюръгозь нюръги круп мархта, вишка сустав мархта пильге мархта, пакарец плотнай и крепкай сухожильянь мархта. Киргизскай алашась туюсоц — сидеста эряй буланай, саврасай, бурай, гнедой. Эсь аф цебярь няйфонц коряс киргизскай алашась пяк вишка и выносливай. Мельганза якамс аф пяк эряви, кизонек-тялонек ванови ваномас васца, тялонда сон эсьтейнза ярхцама пцаль добувакцини лов алда.

Кда киргизскай алашаты тонафтос мялень шарфтозь, и од алашатненъ кда аннемс цебярьста и кда нолдамс тейст вер сядя культурнай породатненъ эзда, эста сонъ эздодонза ули кода ти емс пяк цебярь, выносливай и сядя оцю алаша, конанц коряс, сянъ лангска аф ванозь, што сонъ эздодонза пяк лама, ули кода сонъ мельганза якамс мялень шарфтозь.

Ахал-текинец породась сидеста васьфневи Туркменияса. Алашась — сатышка оцю, минь Союзнеконы сембе лядыкс востонзон эса сембе породатненъ коряс сон сядя породистай, аф ламода сядя развитай, бурнай темперамент мархта, резвай (эрек). Тейнза основной аф сатыксонди эряви лувомс сонъ кувалгафтфоц, лангонц эса лафча киткст, сонъ пакаренза кальдяфт. Содаф, сон эсь лангозонза шарфнесь ни мяль, сембедонга пяк сонъ эздодонза тиеньдеви пяк цебярь и темперамент мархта верховой алаша.

СССР-ти основной стака породакс арсихть русской и русско-американской рысаксь.

Русской рысаксь шачфтф ингольдень Россияса. Сядя инголе тейнза мярьгонць орловскай рысак, а русско-американскай — орловско-американскай. Русской рысакть раштафтомстонза участвовандасть кода арабскай алашась, станя жа и упряжной породатневок — голландскайсь и датскайсь. Видя, мекпяльдень породатненъ эзда сявондевьсть прокс синь лацост (типичные), а сядя облегченнай и облагороженной. Русской рысакть раштафтоманц инкса целькс путневсь ся, штоба сон улель оцю кильдемс кондясти алаша, улель сон благороднай мази. Тя путф задачатъ тиemanц инкса русской рысакть раштафтомстонза ашесть визьне тевс нолямс тейнза малацек ащи родственниконзон, а станя жа кода арабскай, станя и благороднай кильдемс кон-

дести лия породатнень эзда веронь ноляматькя. Кодама эряви типонь вешендемаста тяфта старандазь кочксемась ётафневсь приплодонь постоянной тренировкаса (работаса) и сонь эрек и выносливай шинц варчсезь, мезсь марса сязовзь тевть пашкодезя сатфкс мархта. Русской рысакти родоначальникос лувондови «Барс 1» серый айгорсь, конац шачсь 1874-це кизоня, конанц серец холка-



7-це тяшт. Ахал-текинской породань айгор.

ста сязомок модати модемс 165 см, сонь форманза благороднайхть и массивнайхть, сон пяк эрек и вию.

Тяниень пингонь русской рысакта улендихть кафта типонь: 1) алашась ёмла, вельф облегчённой, конац юмафтозень упряжной форманзон и 2) сяда стака и туста, сонь оцю шиц сатышка оцю.

Минь колхозонь алашанеконь цебярьгафтом-
стонза васендакиге пяк цебярь улель, кда тевс нол-
дамс омбоце типонь алашать.

Русской рысакть уша ширьдя нйффоц тяфтама.
Сонь серец холкаста сявомок 160 сантиметрашка,
пряц выпуклайкс ащи, сядазонц кувалмоц сред-
няй, сидеста эряй кода бта мациень, карязоц — аф



8-це тяшт. Русской рысак айгорсь.

ламода ляпя, крупоц—средний келеса, кой-мзярда
эряй нюръхкяня, лафтувоц — ащи косойста, вию
мяштенц кржка шиц эряй сидеста аф сатышка, пи-
льгонза — средняйхть, кой-мзярда подплечьась
эряй лафча. Гривац, чолкац и пулоц — парганат.
Мастец сидеста эряй серай, вороной, гнедой. Ала-
шать сембе лангозонза ваномок сон наряднай, ви.
Русской рысаксь сянь лангска аф ванозь, што соц

пьяк оцю, сембе сяка арды вишкста. Пьяк цебярць фкя русской «Крепыш» рысаксь 2 минутань 8⁵/₈ секундань ётамс арць 1600 м. васта.

Русской рысакть работоспособностец азондови аф аныцек сонь вишкста ардоманц мархта. Москуса 1924-це кизоня срочнайста стака сталмонь усксемань варчсемста 10,5 км. ётамс «Атлас» русской рысакась 1650 кг сталмоть (3 крда сяда стака эсь эрек сталмонц коряс) пачфтезя 34 минутань 6 секундань ётамс пьяк ламода ётазень лия породатнень ёткста тя тевса участвандай представительхнень.

Массивнай шинц (пьяк оцю шинц), эрек шинц коряс мельганза сон аф пьяк якафты и сатышка спокойнай, вов сембень тянь коряс ули кода русской рысакть путомс кодама повсь тевс (универсальной). Сон велень хозяйствань работатнень эса арси аф полафтовикс лия алашаса, сон (алашась) подвижной и оцю, пьяк кондясти ошень арнема алашанди (выездной), сон кондясти артиллериятинге и транспорттинге, а облегчённайсь кондясти кавалериятинге. Тя азонтфсь няфнесы, што тя рысаксь сембе вастова васьфневи пьяк сидеста и няфнесы сонь кода алашань породань цебярцьгафни значениянц, конанц тейнза лувонцазь. Сембедонга цебярць конесовхозкс лувондови, конац раштафнесы русской рысакть, таниень пингть эряви лувондомс Хреповскайтть, конац эряй ЦЧО-са. Колхозса сембедонга цебярць рысакне раштафневихть ЦЧО-са, Средняй Волгаса и Уралса.

Русско-американской рысаксь тиевсь американской рысакть веронц эзда чистопороднай рысакть веронц ёткс веронь нолдамать эзда. Американской рысакть шачема вастоц — Америкась, коса сон тиевсь английской скаковойть веронц эзда васцтонь американской алашать веронц ёткс веронь нолдамать эзда. Американецне васенда кржа мяльда шарфнесть эсь рысакснон чистой происхождение-нияснон лангс. Тевть сатфксонза решандакшнезя

призовой столбть, мезенкса американской рысаксь арси сята эрекondi.

Ётай сята кизотнень шумордама пяли американской рысакнень кармасть усксемост Россияв, и синь верснон эзда кайсесть (нольнесть) вер русской рысакнень верснон ёткс, вов тянь эзда и тиевсть рус-



9-це тяшт. Русско-американской айгорсь.

ско-американской рысакт. Русско-американской рысакне, видя, лиссть сята эрект чистой русской рысакнень коряс. СССР-нь знаменитай рекордисць «Петяшоксь» тись рекорд 2 минутань $5\frac{1}{8}$ секундань ётамс 1 600 м. Но тянь васц русско-американецнень эса полафтовсь сонць русской алашань типсь: алашась арась сята облегчённайста, упряжной типонь

шири сяда кржа, ни шары, сяка пингста сон юмаф-тозя чистопородной русскай рысаконь наряднай шинц. Тяда башка русско-американець аф ламода сяда ёмла чистопородной русскай рысакть коряс и пакаренза сяда кальдяфт, но тянь васц сонь мяштец сяда крхка. Русско-американецнень эзда сяда тѣжда представительхнень улихть кода тевс нолдамс ластя арнемс (под верх).

СССР-ти основной стака продакс арсихть стака сталмонь ускси бельгийскайсь, першеронць и клейдесдадьсь.

СССР-са сембе вастова сяда сидеста васьфневикс лувондови стака, шаговой породатнень эзда стака сталмонь ускси бельгийскайсь, конат явондовихть сяда крупнайс — брабансонтт — и сяда ёмлас — ардентт¹⁾. Бельгийскайти шачема востокс лувондовихть Бельгиянь тучнай ванома васттне. Пяк интересна, што нят стака сталмонь алашатнень основной массасна касфневи фермерскай ёмла хозяйствава, кизоть сяда оцю пяленц ётамс сонь ванонцазь ванома васца, тянь инкса синь уленьдихть пяк шумбрат и синь мельгаст якамс аф пяк эряви, вов тянь инкса сонь и ули кода раштафнемс сембе вастова. Брабансонць — алашась оцю, сонь серец холкаста сявомок 156-160 см, пакаренза сонь оцюфт. Сембедонга цебярь барабансонттнень пясцнон эчксна уленди 26-27 см, тяфтама эчкса пясцна кодамовок лия породатнень аш, сонь сталмоц эряй — 800 килограммашка.

Брабансонтти лия няевикс ширекс арси сонь нюрьжкяня шинц коряс сонь топаза шиц (выполненность), мяштенц келец, рѣбранзон окатисцна, фталда пяленц келец, пахонзон пашкодезь пашкотъф-

1) Брабансонць и арденць — нят кафта самостоятельной стакаста ускси бельгийскай породат.

сна (выполненность): Сонь сембе вастованза, кода корхнихть, пашкодезь пашкотьфть (матразь—матрафт). Сялдазоц сиволю, куя. Сидеста васьфневи аф сатыксонди брабансонрти ули кода лувондомс сонь карязонц ляпя шинц и крупонц нюръжкяня и аф шуроста свислай шинц.

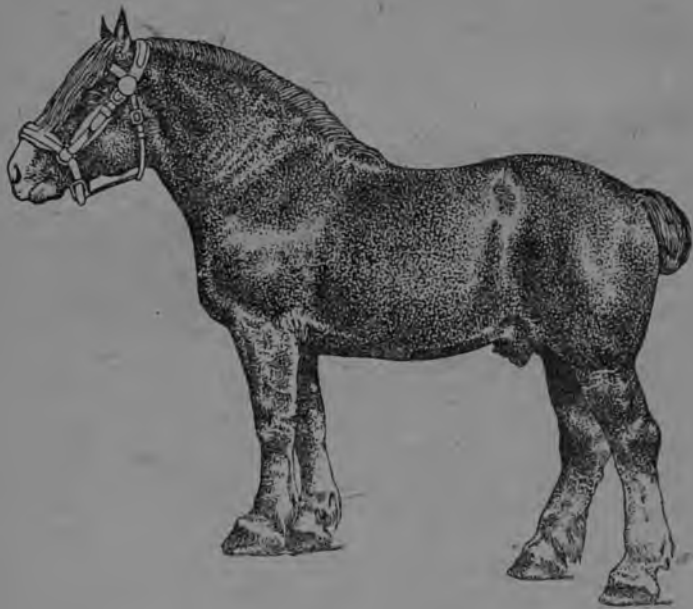

10-це тяшт. Брабансон айгорсь.

Сашендови дивандамс, што брабансонць эсь качестванзон пяк цебарьста ётафнесыня эсь потомстванцты и васеньце поколениястакигя способнай максомс сатышка оцю алаша, конац кондясти велень хозяйствати, транспортти и промышленно-стти.

Тя азонтфть коряс сяс и раштафневи брабансонць аф аньцек миньцонок СССР-са, но и сембе

мастор лангса. Брабансонть мастец — сидеста эряй рыжай, гнедой, якстерь—чалай. Сембедонга цебярь брабансонтьне СССР-са раштафневихть ЦЧО, Средняй Волгать ламоц районцнон эзга, Горькевскаяй (Нижегородскаяй) крайть и Иваново-

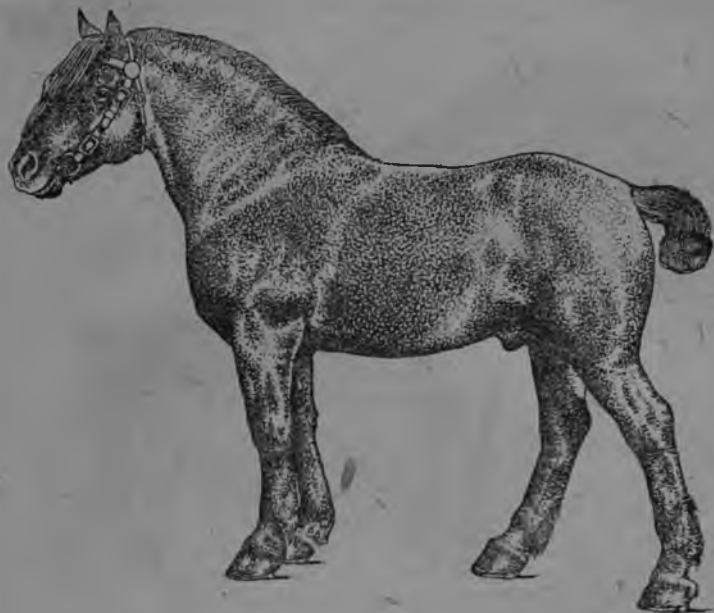

11-це тяшт. Арден айгорсь.

промышленнай областьть районгаст. Алашань раштафни сембедонга цебярь совхозкс, коса раштафневи тя породась, арси Починковскаяйсь.

Ардегнтне, эряви азомс, брабансонтьгнетень коряс сяда ёмлат, синь сересна холкаста сявомок — 150 сантиметрашка, но станя жа, кода и мекпяльденетне сатышка келихть и цебярьста тифть ронгсна. Синь сяда коськанакс ацихть, ардыхть сяда валом.

Першеронтть шачема вастоц Франциясь. Першеронда лама — сяда оцюфт, конат арсихть ломовой

алашакс, и сяда ёмлат, сяда вишкста ардыхть, конат тевс путневихть почтовой каретань усксемста и лия паршиень усксемс. Мекпяльдень пингть ули мяль раштафнемс сембодонга пяк сяда крупной сорт. Першеронтть серец сяшка жа, конашка и брабансонть — 156-160 см. но сяда аф массивнай, аф



12-це тяшт. Першерон айгорсь.

сяшкава кели, пильгонза сяда серихть. Першеронти шнама вастонди брабансонть коряс эряви лувомс сонь лангонц ровнай шинц, оцю подвижностенц и плодовиностенц.

Першеронць, станя-жа кода и брабансонць, нльня простой matka мархта потомства максси сатышка масса (оцю шинь) мархта, сон кондясти велень хозяйствати, транспортти и промышленности.

Сяка-жа пингста першеронць аф пяк стойкай эсь наследстванцты эсь цебярь или кальдяв ширензон

ётафнемаса. Сембедонга цебярь першеронтне миньцонок раштафневихть алашань раштафни Хреновской совхозса (ЦЧО-са), колхозга-жа сембедонга цебярь першеротт улихть ЦЧО-са и Московонь областть южной районганза.

Стака породань лия представительхне клейдесдальсь и сонь лацонза **шайерсь** арсихть сембе масторть эса стака сталмонь уокси сембе породатнень эзда сяда крупной породакс. Клейдесдальть се-рец — 160-165 см, кувалмоц сатышка. Пряц—стака, кувака. Клейдесдальть эса приметама вагонди ар-си сонь щётканзон оцю и паргана шисна, тяда башка шайерть щётканза понаякшихть плманжаста сявомок пильгонц перьф пьязганза. Тя алашать уша ширьдень няйфонцты аф сатыксонди эряви лувомс, сонь понав пильгонзон сидеста рдаскач-немдост башка и макреца са сяряткшнемодост ба-шка, сонь лапшста ащи шинц, сырость и копытань кенжензон аф цебярь шиснон. Войнада ингольдень Россияв клейдесдальда усксекшнесть пьак ламонь и васьфнекшневсть синь лама областева. Тяниень пингть породать аф сатыксонзон инкса клейдес-дальхне планонь коряс раштафневихть аныцек Ива-ново-промышленной обласьца. Клейдесдальхне тевс путнекшневсть ошень транспорца.

Кода няйф, алашань породатне пьак аф флацот, кода эсь уша ширьдень няйфснон коряс, станя и работаснон коряска. Колхозти эряви лоткамс аны-цек кодама-кодама фкя породать лангс, конац кон-дясти тейнза. Колхозса породань шоряфкс тиень-демс аф эряви, сяс тейнек тянь пингста фкя лаца алашат аф раштафтовихть, конац кондястель оп-ределённой тевс путоманди.

РАШТАФТОМАСЬ.

Войнада ингольдень пингть ацязоронь прави-тельствась мяль шарфнесь аныцек помещикнень алашань водендамснон лангс.

Помещикне жа эсь алашань раштафтома тевснон вятезь аф сянь инкса, штоба цебярьгафтомс сокай ломанень алашань раштафтома тевснон, а спортть инкса, тя тевть кельгоманц инкса, налхксемань эземс, а сембедонга пяк эсь карманцнон ярмакса пяшкотькшнемаснон инкса (наживанкса).

Кулачествась, конатнень ульсть эсь собственной айгорсна — производительсна, станя-жа кода и помещикне, эсьтейнза целенди изезя путня сянь, штоба цебярьгафнемс сокай ломантнень алашаснон, а мзярда синь алашаснон макссезь случкань тиемс (арнемс), тянь инкса синь сявонць пяк оцю питьне (15-20 манет эльтть случканц инкса), синь мяльс-ноль эсь пряснон козякафтомс ашу сокай ломатнень кяцта оцю питнень сявондезь.

Случкать инкса тяфтама оцю питнень пандомась ламоц сокай ломаттненди ульсь аф вийс коря, сяс тейст и сашендовсь нолямс эсь эльцнон-маткаснон лятьф лангс, синь макссезь тейст воля вешеньдемс эсьтейст паксява якай айгорхт, а алашань раштафты тевонь кельги сокай ломантне, конатнень ашель хть ярмаксна пандомс кулакти, синь эста мишень-кшнезь тейнза эсь физической труцнон.

Вов тяфта сокай ломанень алашань цебярьгафтома тевсь мольсь эсьотям (самотёком) системафтома и сон ащель кулачествать и помещикнень эзда, конатнень ульсть государственной или синь (собственной) айгорсна-производительсна.

Случнай кампаниять ётафнеманц инкса помещикненди макссезь государственной заводской карттнень эзда сембедонга цебярь айгорхнень эзда колмоце-нилице пяльксснон, а синь эльттест (маткадост) ульсь аньцек 30-40-ксть сяда кржа ашувонь середняконь хозяйстватнень коряс.

Октябрьской революцияда меле партиясь и советской правительствась марса сембедонга ашу сокай ломаттнень мархта фкя пингста велень хозяй-

ствать цебярѣгафтоманц мархта кярѣмоцть Союзть эзга алашань раштафтомань тевть цебярѣгафтоманцтыге.

Плямань цебярѣгафтыень раштафтоманкса ульсь пуроптф айгоронь касфтома тевсь, конатне максевствь государственной заводской карттненди, а мекпяли ни государственной заводской карттнень эзганга — ни ульсь тифт питомникт станя жа айгоронь касфнемс.

Заводской карттнень эзда племенной айгорхнень кучссесазь случнай пунктова сокай ломанень эльттнень мархта случкань тиеньдемс. Но государственной племенной айгорхне Союзть эзга сембе эльттненди случкань тиеньдемс ашесть сатня. Штоба тиеньдемс случка сембе эльттненди, тянь инкса ульсь тиф сембедонга шнаф айгорхнень эзда институт, конат айгорхне ульсь синь сокай ломаттнень.

Нятненди, кие касфнесь пяк шнави айгорхт, советскай правительствась макссесь всевозможной льготат.

Мекпяли, племенной айгорхнень видеста колхозонь алашань раштафтомати малаткстоптомаснон инкса СССР-нь СНК-ть путфксонц коряс, конац ульсь путф 2 сентябрыста 1931-це кизоня, государственной карттнень эзда кой-кона цебярѣ — цебярѣгафты айгорхнень макссезь колхозонь системати.

Союзть эзга алашань раштафтомать эряви вятемс кафта кига: васеньцесь — штоба касфтомс алашатнень лувкснон, штоба пяхкодемс алашань раштафтомань кирѣфтаф (упавшее) тевть, и омбоцесь — штоба цебярѣгафнемс алашатнень качественон, штоба синь пяхксеста кондястельхть велень хозяйствати, промышленности, транспортти и масторнеконь аралама тевсонза.

Сянь, што алашань цебярѣгафтома тевса ярхцама пяльть правильнайста аннеманц, алашать мель-

гя цебярьста якамать пяк оцю значениясна, аф сашендови лишнайксть азондомс, сяс мес тя видесь сембедонга содаф. Но аньцек съкамонза ярхцама пяльть лац аннемац, алашать мельгя лац ладяф якама тевсь и алашать кода эряви кирьдемац пшаксеста аф решандакшнесазь алашань цебярьгафтомань задачать.

Кочкамась.

«Шуфтти питне максихть сонь марензон коряс, кочксемась — потомствас коря», — тяфта корхни кунардонь валмуворксь (пословицась). — Алашань цебярьгафтома тевса сембедонга эрявикс тевкс арси зоотехнической работать правильнойста ладямац, племенной тевть правильнойста вятемац.

Марстонь оцю хозяйствань пуроптомада меле племенной тевть вятемац сяда тэждялгафневи, сяс мес сембе эльттне (маткатне) пуроптфт фкя васц и синь ёткстост сяда тэждя кочкамс сят эльттнень, конат улихть кода нолдамс племенной работас.

Тяда башка колхозга эльттнень и айгорхнень племенной работаснон колга правильнойста учётонь вятемста, эсь пингстонза случкань тиёмать сёрматкшнеманц коряс, вашыямань пингть сёрматкшнеманц, од вашенятнень касомаснон мельгя вандомать коряс и синь цебярь или кальдяв ширеснон сотцемаснон коряс ули кода пяк цебярьста сембе ширдя содамс кода айгортъ, станя и эльттке.

Кодама повсь племенной работась мекпяли вяти сянди, штоба пяконя тевс путнемс тевс ня племенной жувататнень, конат эсь цебярь ширеснон ётафнесазь эсь потомстваснонды.

Штоба лисельхть сяда вишке, сяда цебярь и мяльс путф результатт, эста племенной работать эряви ётафнемс кодама эряви системань и планонь коряс. Вов тякса эрь совхозса и сембедонга пяк алашань раштафтома совхознень эзга обязательна

заводской работанди план малацень кизотненди, конанц штоба эряфс ётафнемс сянь лангска аф вазнозь, полафневихть руководствань вяти работникне.

Племенной тевть сатфкс мархта ётафнемац ащи кафта обстоятельствовань (тефнень) эзда васеньдакигя, кодама цебярьста ули кочкаф материалсь, конанц мархта сашендови ушепнемс заводской работать, и, омбоцекссь, конашкава правильнойста улихть кочкафт заводской работань ётафнематне (приёмы). Нят кафта обстоятельствоатне пяк кемоста сотнезь сотнефть фкя-фкянь мархта, вов тянка синь и эрявихть сембе ширьдя, цебярьняста и педас арьсекшнемс. Алашать цебярьгафнемста васендакиге аф эряви аеркшнемс лама кизонь ётамс тя или тона районца кодама эряви типонь — алашань сортонь — кочкамать эзда.

Тянка племенной работать ушептомста ушептомма материалонди эряви сявомс обязательна васцтонь алаша и сяда тов-ни правильнойста и атак лотксек кочксемать вельдя, а станя жа цебярьста алашать мельгя якамать вельдя сатнемс работамс кондясти эрявикс алашат, конат кондястельхть тя или тона, васца определённой работас.

Планонь коряс и атак лотксек племенной работать вятманц инкса советской алашань раштафтомать мархта (коннозаводством) революцияда ингольдень Россиять коряс, мзярда племенной работась ащесь башка ломаттнень—помещикнень эзда, конат, кода азонтф сяда вяря, тя тевть вятнезь кода налхксема тевонь эземс, сатфт пяк оцю сатфкст.

Вов кепетьксонди сявомс алашань раштафтома Смоленской совхозса сатф Советской Союзонь сембедонга эрек-вишкя (резвай) «Петушок» айгор, конанц тидянза-альянза «Трепечь» и «Прелесць», шачссь 1924-ця кизоня, сон тись рекорд 2 минутань 5,5 секундань ётамс 1600 метрань ётка, лиякс азомс, стама рекорд, конанц колга революцияда инголь-

день Россияти и арьсемска ашель кода; 21-це конесовхозонь «Тубероза» эльць шачсь «Титанть» и «Шуткаты» эзда, шачсь 1927-це кизоня, рекорд тись 2 минутань 5,7 секундань ётамс 1600 метра, алашань раштафтома 13-це совхозонь «Октава» эльць шачсь «Боб-Дугласть» и «Оклевать» эзда, шачсь 1927-це кизоня, рекорд тись 2 минутань 8,4 секундань ётамс 1600 метра и лиятня.

Тяста прокс валцта няеви, конашкава оцю значеняц уленьди племенной работать правильнойста ладямац и сембедонга пяк племенной тевть инкса жуватань кочкамать значенияц.

Алашань раштафтома хозяйствати, команц мялец кемекстамс алашатненди пяк питни качественень (цебярь ширетнень), эряви шарфтомс васендакиге башка мяль племенной айгоронь и эльдень кочкама тевть лангс.

Племенной работань вятемста эряви башка мяль шарфтомс айгоронь кочкама тевть лангс. Кда эльтти эсь эряфонц ётамс вашияви 10-12 вашеня, эста айгорти оплодотвориндави кизоти 50-60 эльдя, и 12 кизонь ётамс племенной работанц пингста тейнза максови 300-400 од жуватат. Вов тянь коряс айгорт ширеста, кода племенной производителень ширеста, тейнек эрявихть тиеньдемс пяк оцю вешемат (требования).

Алашань раштафтома хозяйствати васенць эльдень кочксемста пяк оцю вешемат эльттнень ширеста тиеньдемс аф эрявихть, сяс мес синь эздодост вашияфнень качественсон улихть кода содамс аныцек васеньцень вашиямода меле.

Тянь пингста маткань кочкамста эряви шарфтомс мяль аныцек синь шумбра шиссон лангс и правильной телосложениясон лангс.

Кочкамста башка мяль эряви шарфтомс сянь лангс, штоба племенной алашатнень афольхть уль кальдяв ширесна, конат ётафневихть наследствать вельдя (шпаць, курбась, поррець).

Алашань раштафтама эрь хозяйствовать эса сембе эльттнень эрявихть явомс башка группава—табунга синь типснон коряс и сяда тов ни вятемс работа эрь группать — табунгть мархта инголькиге тиф методть коряс. Башка группас — табунц эрявихть кочксемс стама айгорхт, конат фкя лацот эльтть мархта.

Сёксенда васенце кочксемда меле, мзярда ваше-нятне потямда катфтовихть, эряви тиемс пяк ванозь — эльдень браковандама. Браконь тиеньде-мать пингста хозяйствати эрявихть кадондомс пле-менной тевть инкса нят эльттнень, конатнень нор-мальнойста эряй гуляндама мяльсна (охотасна), гу-ляндакшнихть и цебярьста потяфнесазь эсь ваше-няснон. Катф эльттнень сяда тов аф эрявихть ни браковандакшнемс синь приплюснон качества-снон коряс.

Сяда тов кочксемать, мзярда колхозса кармайхть улема маткат породистой айгорхнень эзда, эряви ётафнемс сяда строгайста. Тянь пингста аф эряви ни питие макссемс башка эрь маткати и тиеньдемс кочксемась стандартть коряс, происхождения, типичность коряс и ст. тов.

Аньцок айгорхненди пяк сельме ванозь маткань кочксемста ули кода пяк куроқта сатомс цебярь и кодама эряви результатт.

Айгорть и эльтть уша ширьдень няйфтоост башка синь племеннойнди кадомстоост эряви шарфтомс мяль сян лангс, штоба синь улелхть прокс нор-мальнойхть половой отношениянь коряс.

Племенной работать пингста башка мяль эряви шарфтомс эльттнень и сембедонга пяк айгорхнень правильнойста воспитандамаснон, аннемаснон — симнемаснон, содержанияснон (кирьнемаснон) и эк-сплоатацияснон лангс.

Кда племенной жувататнень правильнойста и ёнюста путнемс тевс, эста тейст ули кода сяда лама пингонь ётамс служамс, а тянь мархта и уцезгоф-

иеви сипь питнесновок. Тяда башка ков сяда ламос кармайхть службама айгорхне и эльтне, кода племенной жуватат, тов сяда цебярьста ули кода содамс синь племенной деятельностью (работаснон) и содамс сян, конашкава цебярьста синь эсь потомстваснонды ётафнесазь эсь цебярь ширеснон.

Айгоронь кочкамась

«Кальдяв видьмоть эзда тят ученда сёронь цебярь шачема». Айгоронь — производителень кочкамать племенной тевса пяк оцю значенияц. Кальдяв производительсь и цебярь эльттнень эздонга сидеста поттомства максси кальдяв. Сяка жа пингста цебярь производительть эзда и кальдяв эльтть эзда ули кода сявомс цебярь приплод, тьста пяк цебярьста няеви, што племенной тевть сатфкс мархта ётафтомац ащи айгоронь — производителень удачнайста кочкамать эзда.

Производителень кочкамста пяк эряви шарфтомс мяль аф сяшкава сонь уша ширьдень няеманзон лангс, конашкава сонь эздодонза раштаф вашенятнень цебярь ширеснон лангс, сяс мес мекпальдеть эса ули племенной айгорть главной питнец кода племенной производитель.

Производитель — айгорти эряви улемс плодови тайкс и улель способнай эсь потомстванцы ётафнемс эсь сембедонга цебярь и питникс качествензон. Тя тевть лангс кочксемста эряви шарфтомс башка мяль, сяс мес сембе айгорхнень уленди тяфтама качествасна. Уленьдихть тяфтама айгорхт, конатнень происхождениясна цебярьдонга цебярь, уша ширьдень няемаснон коряс пяк мазихть, эрект и ст. тов, но нят эсь цебярь ширеснон потомстваснонды аф ётафнесазь. И, меклангт, уленьдихть стама айгорхт, конатнень уша ширьдень няемасна аф мазихть, но потомства макссихть пяк цебярь. Кепетьксонди сявомс ся рысаксь, конац шачф Аме:

рикаса, «Барон-Роджерсь», русской рысакне «Лесоксь» и «Корешоксь» сереска коря аф оцюфтольхть и мази шисновок ашель, но потомста макссть пяк цебярь.

Вов тянкаса, мзярда тиеньдеви айгоронь кочксема, эряви цебярьяста ваномс, конашкава ульсь цебярь потомствац аф аныцек кочксеви производи-тёлть, но сонь алянцка, атянцка, атянц-альянц потомствацка, и эрь мезня эрявихть лувондомс цебяреньди тяфтама айгорхнень, конатнень улихть цебярь ширесна, конатне ётафневихть потомствас-нонды, содаф лама поколениянь ётазь, нятнень ко-ряс, конатнень апак содакт.

Эрь айгорти, конац путф племенной работас, эряви улемс ся породань стандартть лаца, конанц эзда сон шачсь (ваность алашань башка породат-нень колга сёрмафть, конац сёрматф сяда вяря).

Племенной алашань кочксемста станя жа эряви шарфнемс мяль сянь лангска, штоба афольхть уль фкянь кондыма экстерьернай (уша ширьдены няй-фснон) аф сатыкссна кода айгортъ станя и эльт-тке. Фкянь кондыма экстерьернай аф сатыкс мархта айгорхнень и эльттнень случкань тиеньдем-стост нят аф сатыксне пяк кемекста кемексневихть потомствати, и сяда тов нят аф сатыкснень стакат улихть машфтомс.

Мзярда производитель—айгорсь кочксеви вяр-дя азонтфть коряс, эряви надиямс цебярь результа-тонь лисемать лангс, и питни айгоронь рамамс тиф карьхцяфксне улихть мрдафтф выгодна мархта це-бярь качества мархта приплодонь сявомать вельдя.

Раштафтомань методсь.

Авань и алянь половой клеткатнень марс тока-фтомстост тиеньдеви од организма, конанц эса ётафтфт эсь тидянзон-альянзон эзда качестванза. Потомствати родительхнень определённой качест-

васнон етафнемаснонды мярьгондихть наследственность. Алашань раштафтома тевти наследственность пяк оцю значенияц. Фкя сяка, а айгорть и эльтть эзда шачф вашенятне аф флацот (аф фкя лацот) и мзярдонга аф эряйхть флацот эсь тидяснон-аляснон мархта. Тя азондови сянть мархта, што наследственносътта башка природаса нинге эряй полафневома (изменчивость), конанц инкса и аф васьфневихть стама алашат, конат-ба улельхть фкя лацот.

Алашань раштафтома практикаса содаф, што кой-кона племенной алашатне, конат шачфт фкянь шири флацот (однороднай) или верс коря малацек ащи тидянь-алянь эзда, кеместа етафнесазь эсь потомстваснонды эсь кодама-кодама качестваснон.

Кда алашань раштафты хозяйствовать мялец сьвомс рысистай или скаковой направлениянь мархта алашат, эста васеньцеть коряс тейнза работась эряви вятемс ашьцек стама алашатнень мархта, конатнень ули рысистай щисна, а омбоцеть пингста—скаковой ширец.

Алашань раштафтома тевть цебьяргафтомаккса работакшихть кафта способса — чистой разведения и скрещивания вельдя. Ару разведения шарьхкодемс станя, мзярда айгорсь и эльць фкя породаннет.

Мзярда племенной тевса мяльсна тиесм сяда типичнай алашат и потомствовать эса кемекстамс определённой качестват, алашань раштафтома хозяйствати эряви кьярмодемс чистой разведениянь методти.

Тянь пингста пяк эряви кочкамс племенной тевть инкса стама айгор, конанц содаф родоц, сон лац етафнелезень эсь башка способностензон эсь идензонды, а тянь пингста эльтть кочксихть стапт, конат улельхть сембе ширьдя пяк цебьярхть и сяда пяконя синь уша ширьдень няйфснон коряс (по экстерьеру) фкя лацот. Тяфта раштафтомать пин-

гста эльтть родоц станя-жа улеза содаф, кода и айгорть.

Алашань раштафтома практикась няфтезя, што племенной работань сембедонга цебярь и надёжной результатт максси чистой разведениясь (аруста раштафтомась), сяс мес тяфтама раштафтома методть пингста, хоть сон и пяк валом вятєви, скрещиваниять коряс, потомствась лисеньди ни стама, конац ни тонаць кодама эряви климатической и кормань условиятненди эрь башка вастть эса.

Скрещивания мярьгихть стама раштафтомань способти, мзярда айгорсь и эльць аф фкя породанет.

Метизациять вельдя раштафтомань методть ули кода ётафнемс кода племенной тевть инкса, станя-жа сембе работатненди кондясти (ярашты) алашань сявомангсонга.

Заводонь метизациять пингста лотксемс аныцек полукровкань сявомать лангс аш кода, а эряви скрещиваниясь мольфтемс мянь ся пингс мзярс аф щокшендови цебярьгафневи породать мархта версь цебярьгафневи породать эзда.

Кода айгорсь, станя и эльць эсы ицнонды ётафнесазь эсь версон пяленц. Кепетьксонди сявомс чистокровнай айгорть простой эльтть мархта гуляндафтомстост (спариваниястост) сявонттяма полукровнай приплод. Кда карматама сяда тов гуляндафтомать (спариваниять) мольфтемонза чистокровнай айгорть и полукровнай эльтть мархта, эста лисеньди $\frac{3}{4}$ мархта приплод. Кда минь гуляндафцаськ (спаривая) айгорть эльтть мархта, конанц кровностенза $\frac{3}{4}$, эста приплюць ули $\frac{7}{8}$ кровношень и ст. тов.

Приплодти, конац тиф тяфтама способса кафтаколма поколениянь ётамс, мярьгондихть метист, а сяда мекпяльдень поколениятненди — высококровнайхть.

Мзярда алашань раштафтома хозяйствати эряви ванфтомс породать якшамса кирьдеманц и продуктивностенц, но сяка-жа пингста эряви цебьярьгафтомс сонь серенц, курукста кенереманц и лия цебьярь ширензон, эста тьса эряви тиеньдемс цебьярьгафнемань (улучшающей) веронь ноляма.

Кда нят алашатне, конат шачсть скрещиваниянь вельдя, кармосихть юмафнемост эсь полезной признаксон, эста эряви тейст тиеньдемс веронь цебьярьгафнема, кода корхнихть, веронь арулгафтома (освежения).

Алашатнень гуляндама (случной) пингсна.

Алашань раштафтома тевти значениякс арси алашать сире или од шиц, конань пингста гуляндакшнихть айгорсь и эльць. Жувататнень случкас эрявихть нолямс аныцек гуляндамс кенеремда (половой зрелосттест) меле. Айгорхнень и эльттнень вельф рана случкас нолямстост синь кирьневи нормальнойста касомасна и развитиясна. Сембедонга пьак тяфта уленди эльттнень мархта, конат, мес синь рана оплодотвориндафт, сидеста питательнай веществатнень макссесазь плодть касоманцты (развитиянцты), эста кда нят питательнай веществатне эрявикшнихть эсь касомаснонды. **Кода од, станя и вельф сиря айгорхнень и эльттнень эзда приплюць** может шачемс лафча и аф педа пес касф (недоразвитай). Но, кда племенной жувататнень мельгя синь эряма пингснон ётамс якасть нормальнойста и кирьнезь кода эряви, умереннайста и цельсообразнайста тевс нолязь племенной тевса, эста тейст ули кода шачфнемс цебьярь приплодт и сяда сире пингстостка.

Кепетьксонди сявомс «Варвар» айгортъ Хреновской заводса 26 кизозонза модемс сонь ширьденза лиссь лама эрек алашат; «Рисдик—Гамбетонион» айгорсь 24 кизозонза модемс вельхнесь (ар-

нефць) 1930 эльде (маткат), конатнень ёткста 69%,
вашуфтольхть. Нят айгорхне вельф сиредемозост
макссесть пяк питни приплод.

Породать и сортть лангс ванозь айгорхне и эль-
тне случкас нолявихть всякай возросца:

вишкста арды айгорхне — 3-4 кизоса,

вишкста арды эльттне — аф 4 кизода инголе,
валом арды (стака сталмонь усксихне) айгорх-
не — 3 кизоса,

валом арды (стака сталмонь усксихне) эльттне —
3 кизоса.

Эльттне случкас нолямс кондястихть 18 кизозост
молемс, а кой-мзярда и сяда сирестонга.

Айгорхнень жа половой вийсна пяк лама и сонь
ванфнесазь синь мянь вельф сиредемозост. Улихть
стама тефт, мзярда кровнай скакуттне эрьсесть 35
кизоти молемс и ульсть способнайхть случкань
тиеньдемс.

Валом арды айгорхне (стака сталмонь усксихне)
половой способносцнон ванфнесазь 22 кизоти мо-
лемс, а сидеста лотксихть случкас кондяснемда
18 кизода одста.

Стака сталмонь ускси айгорхнень случкас кон-
дясти шиснон рана лоткамасна азонкшневи сянь
мархта, што синь куялгаткшнихть.

Сянь инкса, штоба афоль куялгад айгорсь, пяк
эряви сонь лангсонза тиеньдемс умереннай и сяда
тёдя работа и арнема, а кизонда пяк эряви сонь
ваномс ваномас васца $1\frac{1}{2}$ —2 ковонь ётамс.

Айгорхненди ваномас васца ваномас сембедонга
цебарь пингонди лувондови — кизоть шумордама
пец, лиякс азомс случнай пингть шумордамдонза
меле, и сёксес.

Кядь вельдя случкань тиёмать варчсемац и техникац.

Эльць оплодотвориндакшневи (вашу ули) ань-
чек эста, кда сонь ули мялец (охотац) — течкати,

лиякс азомс снярда, мзярда эльтть половой органцтонза лихневихть яйцеклеткат, конат живчикнень (спермать) мархта шоворемста, кона живчикне лихневихть айгоронь половой органцтонза, тиеньдеви зародыш — алашась вашу.

Айгорхнень спермасна лихневи валом-валом кизонек-тялонек, вов тянка синь мяльснон ули кода случкань тиеньдемс кепетьфнемс эрь мезня.

А эльттнень жа охотасна — течкасна — уленди аныцек фкя кодама-кодама пингста и сявок аф эрь мезня, а мзярда лисеньдихть алнят.

Эльтть случкас эряви нолямс снярда, мзярда ули пяк мялец.

Эльттнень мяльсна синь темпераменцнон коряс уленди аф фкя; кой-конатнень охотасна шарьхкотькшневи пяк цебярста, а кой-конатнень кальдявста.

Эльтть уша ширьдень признаконза сембедонга пяк няевихть нефлегматичнай и аф куя эльттнень.

Вов мес эльтти случкань тиемась арси алашань раштафтома тевса сембедонга ответственной те-вкс.

Штоба эсь пингстонза содамс эльтть охотанц, синь варчсесазь. Тянь инкса эрь алашань раштафтома хозяйствовать эса кирьнихть стамка айгор варчсеманди (пробник), конац может служамс и эль-день варчсемс и хозяйствовать эзга арнемс.

Варчсемс эрявихть нят эльттнень, конат кочкаф кядь вельдень случкань тиеманди.

Аф вашу эльттнень эрявихть варчемс случной кампаниять ушептомстонза, а вашаиф алашатнень — 6 шида вашаимдост меле эрь шиня мянь мяльснон самс.

Варчсемась маткатнень составснон лангс ванозь тиеньдеви кядь вельдя, базовой, табунца, башка эрь эльтти и марса сембенди.

Кядь вельдя эльттнень варчсемасна кода правила тиеньдеви эльттнень карца кирьдемстост и табун-

ца варчсемась тиеньдеви снярда, мзярда табунца улихть сятяв эльтть и синь обязательна гуляндафтомс пяк питни айгор мархта, конат аф молихть косячной случкань тиемс.

Массовай варчсемань тиеньдемать лангс аф эряви лотксемс. Ся эльтть, конац эсь мяленц няфтезя марстонь варчсемста, эряви варчсемс нинге башка сончень.

Варчсемать сатфкс мархта ётафнемац ащи варчсить энергиянц и свойстванзон ёзда, а сяс сянь инкса пяк кочксемс эряви кодама эряви пробник (варчси). Пробниксь (варчсись) улеза аф кавандаф. Варчсемста эряви ваномс сянь мельгя, штоба эсь пингстонза лоткафтомс комотить мялень эльтть вельхтямс.

Ся эльтть, конац няфтезя мяленц, эряви случкас нолямс омбоце шиня. Ветеце шиня, лувомс васеньце шикс мялень ушедомань шить, эльць одукс варчсеви, и, кда сон няфнесы мяленц, сонь случкас эряви нолдамс обязательна сякажа шиня. Сяда тов варчсемась тиеньдеви сянь лангска аф ванозь, вельхневсь эльць 5-це шиня или аш, тиеньдеви 15-це шиня, лувомс васенцекс шикс мялень самать. Кда эльць няфнесы мяленц, эста сон вельхневи сяка жа шиня, и сяда тов варчсеви станя, кода васеньце охотанц няфнемда меле, а ся маткась, конац ашезя нолда айгорть, варчсеви шида меле. Ся маткать, конац айгорти пря ашезь макс 36—40 шинь ётамс мекпяльдень осадкань тиемада меле, ули кода лувомс, што сон вашу.

Кда маткась ниле осадкада меле одукс нолясы айгорть, эста сонь обязательна цебярьняста ваномс и сяда тов эряви тиеньдемс ветврачть мярьгоманц коряс.

Эльттненди случкань тиеньдемать, климатической условиятнень ланкс ванозь, эряви ушепнемс сянь лувозь, штоба вашияф вашенясь паксянь тундань работатнень ушептомс лацкас кемексталь.

Случкаты ётафнемс случной кампаниять васеньце якшама ковонзон пингста эряви цебярьста перяф и цебярьста вельхтяф пирьфса. Цебярь и лямбе шитнень пингста эльттненди случка тиеньдемс пирьфса, видеста пирьф кучкаса. Случкань тиеньдемс васць эряви кочксемс ровнай, аф рдазу, на-зёмсь, щепкатне, кленцекень пялькскятне эздодон-за улельхть урядафт.

Кода эльттнень, станя и айгорхненгя случкас эря-вихть нолямс аньцек шумбраста. Аф эрявихть случ-кас нолямс нят эльттнень, конат няевихть сизеф-ста работамода меле.

Эрь случкада инголя эльттнень и айгорхнень эрявихть варчсемс ветперсоналти (ветврачти, вет-фельдшерти) и кда синь ашет, эста синь эрявихть ванондомс случной пунктть заведушаенцты и ко-нюхти, конац якай айгортъ мельгя. Случкань ти-еньдемста эльтть путондакшнемс аф эряви и ань-цек пяк шуроста ули кода щафнемс шлейканя. Эльтть пулонц вярде пяльксонц эряви ашкорямс ару котфонь или марлянъ бинткаса. Тяфта тиень-деви сянь инкса, штоба садкань тиемста айгорти афоль уль кода токамс эсь членонц шяярняса.

Кда эльць айгортъ коряс сяда сери или алняня, эста тиендеви шунгаза васта (углубления) или вярьгак ащи васта сянь инкса, штоба ровнандамс эльтть серенц айгортъ серенц мархта.

Садкань тиемада пяля частта инголя пяк цебярь улель, кда эльтть влагалищанц шташендомс содань 2 процентнай шонгарксса сянь инкса, штоба нейт-рализовандамс влагалищаты слизистай отделени-язон кислай реакцияснон и тянь мархта тиемс живчикнень (сперматнень) эрямаснонды соответ-ствующай среда.

Айгортъ видеста эльтть фталда пяленцты нолямс аф эряви. Сонь эряви вятемс эльтть прянц малас, максомс никссемс сонь боконзон, пахонц и тяда меле вятемс фталда пяленцты. Аф эряви айгортъ нолямс этцема эльтть лангс и куценьдемс сонь лан-

гозонза бокста. Эльтт лангс айгортъ обязательна эряви нолямс снярда, мзярда сонь стволоц ули на-
пяржоннай. Айгортъ стволонц латьцемс эряви ко-
ноухти. Айгорти маткать лангса эряви ащемс видь-
монять пяшксеста лисемозонза, тя сотцеве айгортъ
фталда пяленц шарфнеманц коряс и пулонц шер-
фнеманц коряс. Сяда меле, кодак айгорсь аделасы
эльтт лангса ащеманц, стволонц обязательна эря-
ви штамс лямбе ведньяса. Случкань тиемада меле
эльтт и айгортъ обязательна 10-15 минутань ётамс
якафтомс и त्याда меле вятемс эсь вастозост.

Эльттненди случкась эряви тиеньдемс шобдава
или илять сетьме пингста и штоба лишнай ломатть
тяст уль.

Кода правила племенной работать пингста обя-
зательна эряви тиеньдемс сперматненди исследова-
ния случной пингть ушедомок и сонь аделамазонза,
а случной пингть ётамс—пингта пингс, 2 ковти
аф вестьта кржкасть.

Вашыямань проценць улеза аф 75-80 процентта
кржа.

Полновозрастной айгорти сонь правильнайста
тевс путнемстонза ули кода шумбра шинцты
юмафксонь апак тиентть максомс 50-60 маткат и
150 садкада лама случной кампаниять ётамозонза.
Вполне шумбра и полновозрастной айгорхненди
суткати ули кода тиемс кафта садкат, синь ёткост
ваймама ётксь улеза аф 8 частта кржа. Эрь $1\frac{1}{2}$ де-
кадаста айгорти эрявихть тиеньдемс случкать эзда
2 ваймама шит.

Айгорти вельхнемс (гуляндафтомс) маткань лув-
ксь эрь башка случайста эряви кочксемс стамка
комиссияти, штоба ся комиссиять эса обязательна
улеза ветврачсь и зоотехниксь.

Косячной случкась.

Косячной случкась ётафневи степень райотнень
эзга алашатнень табунца жирьнемстост. Айгорсь

Маткатнень вельхнесыня кочкаф косякса эсь кочк-семанц коряс, кивок тейнза аф лезни. Косякти макссеви аньцек фкя айгор. Косякса алашада уленьди 20-25 матка полновозрастной айгорти. Случной пингть аделамазонза айгорть, кода правила, косякста сявондемс аф эряви или кда сашендови сявомс, то аньцек эста, кда айгорсь урмаськаць. Косякти од маткат станя жа путнемс аф эряви, а кда арай эрявиксонди путомс косякти маткат, тянь пингста ве лангс айгорть сявондемс косякть эзда, сяс мес кда сон нйсыня, сон может синь аф примамс.

Косякти айгорхнень нолясазь всякайкс, аф фкя лаца. Кда айгорсь ни якась косякса, эста сонь нолясазь маткати инголькигя кочкаф васти. Учемс 15-20 минуташка, мзярда маткатне сетьмолгодыть, айгорть косякть мархта нолясазь ваномасц.

Мзярда айгорсь изь яка косякть эса, но ульсь кядь вельдень случкаса, сонь косяку нолямац тиеньдеви лиякс. Тейнза кочкаф маткатнень панцесазь базу и нолясазь нокта вядьмоста (уздечкаста) косякти назначендаф айгорть. Косяку нолдаф маткатнень ёткста кочксесазь цебярь мяль мархта маткатнень, сотнесазь сонь колма пильгонзон и макссесазь айгорти гуляндафтомс, а темперамент мархта и пси айгорхнень улихть кода псинь пачк (в варке) нолямс омбоце садкань тиема тьяка жа эльтть лангс. Тяфта-жа и теньдихть айгорхнень мархтонга, конат случкаса прокс ашельхть, но тянь пингста васеньце садкась тиеньдеви кядь случкань вельдя, а омбоце садкась тиеньдеви айгорть эсь мархтонза самостоятельнайста.

Сяда меле, мзярда маткатне сетьмихть, сембода пяк вашень потяфтыхне, айгорсь тии фкя или кафта садкат и содафты косякть мархта, сонь престо-нза валхцазь ноктать и косякть, и сонь нолдасазь табунщикть эшкс ваномас васти.

Кда случной пингть ётамс мес-мес эрявикшни аннемс сяда пяконя косяконь айгорть, эста лезксонь

кормать эряви аннемс ведта симдема пингста и коданга аф карца, сяс мес косякста сявф айгорсь кашанкшни (волнуется) и сидеста атказакшни кормать эздонга.

Варковой случкась.

Варковой случкась тиендеви аныцек степень райотнень эзга алашатнень тобунца кирнемстост.

Варковой случкань пингста маткатнень варчсёмась станя жа, кода косячнаить пингста, аф тиендеви. Сембе маткатнень, конат кочкафт варковой случканди, шобдава паньцесазь базу (варкав) и тяда меле нолясазь айгортъ, конац кочкафт нят маткатнень вельхтямс. Айгорсь сонць мушенцыня мяль мархта маткатнень и вельхнесыня эсь кочкаманц коряс.

Айгорти, конац кочкафт варковой случканди, ули кода суткати макссёмс тиеньдемс кафта садкат сяка жа маткать или-жа кафта разнай matka лангса.

Кда ули приметаф, кда айгорсь омбоце шиня вельхнесы сяка-жа маткать, конанц вельхнезя ётай шиня, эста тяфтама маткатнень 1-3 шит варкас аф паньцесазь.

Варковой случкань пингста сембе вельхнеф маткатненьди, конат хоть вельхнефт, но пря нингя максихть вельхнемс, эряви ащекшнемс башка табунца.

Эльттненьди искусственнойста видьмонянь нолямазь (осеменениясь).

Искусственнойста видьмонянь ноляма методть пингста ули кода айгорхнень племенной деятельносьцнон касфтомс сяда ламос. Кда естественнай случкать пингста фкя айгортъ мархта ули кода вельхтямс 60 matka, то искусственнойста ули кода видьмонят нолдамс (осеменить) 250 матканди.

Вов тяфта искусственной осеменениянь методть лездоманц вельдя ули кода сяда нюрхкяня пинг-

ста, сняра жа высококачественнай айгоронь улёмок, сатомс цебярьгафтф порода.

Сяда башка искусственной осеменениясь может драмс маткатнень бесплодияснон каршес тюремста средствакс, сяс мес спермать нолясазь видеста маткати. Приплоть (вашенять) качестванза искусственной осеменениять эзда улендихть естественнай случкать коряс аф сяда кальдяфт.

Мекпяли искусственной осеменениянь методсь питни и сянть ширьденгя, што случной пункту вятьф лама эльтте удовлетвориндакшневихть айгортъ фкя садкань тиёмстонза и тянь мархта самай машфневи случканди очерець тундань видема пингста, кона очереттне эрь мезня улендихть естественнай случкать пингста.

Вашу эльтть мельгя якамась.

Эльць вашуста якай среднайста — 11 ковшка и мзяра-мзяра ши, но аф шуроста эряй станя, мзярда эльттне вашыякшнихть 8—14 шида 11 кофнень ёгамда инголе.

Эльтть вашуста якамац сотцеви станя: синь аф уленди течкасна или мяльсна; 5-це ковонц лангса касонды сонь пекоц; одароц тарьгозькшни 9—10 кофнень лангс; плодть таромац, сембедонга пяк тя сембесь няендеви ветта симнемстонза.

Случкатнень колга сёрматкшнематнень коряс ули кода тиёмс вашиямань календарь, конанц лездоманц вельдя, содасак, мзярда эльць вельхтяфоль, тёждяста ули кода содамс алашать вашиямань шинц.

Приплоть касомстонза сонь мышцанзон тиёмаснон инкса эряви белок, пакарьхнень тиёмс — известь, а сянть инкса нят питательнай веществада вашу алашати макссеви кормать эса улеза мзяра эряви.

Кда кормать эса аф сатнихть питательнай вещеватне, эста вашенясь касы аф сатышкаста, а вашияма пингсь может таргавовомс сяда ламос.

Вашу алашати сембедонга цебярь кормакс лувондови злаковой тишесь и пинемсь. Вашиямань пингть мекпяльдень ковстонза пяк цебярь улель кда вашу алашати макссемс суткати 1 кг. тозеронь сюфонкст, конат пяк полезнайхть. Варсинь пря тишесь хоть и питательнай, паймошкотфнесы (пучит) алашати пеконц, вэв тянкса сонь кормать ёткс макссемс пелезь и аф ламнянь.

Вашу алашати кормада эряви макссемс тняронь, штоба алашась улель аф пяк куя, сяс мес куя маткась вашиякшни лафча вашенят станя-жа, кода и осалхня.

Симнемс эряви ветта, конанц температурац уленди 8—10°, сяс мес сяда кельме вещь вреднай.

Вашияма пингста эряви сембедонга пяк ванфтомс маткать. Аф эряви нолямс сянть, штоба маткась прашендоль, токсеволь, пезондоль рдазти, афоль тиендя крутойста шаркснемат и ст. тов, сяс мес тянь эзда может алашась ёрдамс вашенц. Аф эряви юкснемс кальдявста удалай вашиямать эзда аф шуроста может урадомс аф аньчек вашенясь, но может урадомс и эльцкя, тянь мархта каневи лама убыткада хозяйствати. Позна сёксеңда аф эряви вашу алашати паньцемс яндаф тишеть лангс, конанц эзда сонь пекозонза могут ляцемс пупайхть (колики) и может сон ёрдамс вашеняңка. Эряви азомс, што ванома васца маткатнень ваномасна арси тейст пек эрявиксокс, сяс мес мзярда маткась ащи ванома васца, сон тоса якай (тиенди моцион), а якамс-шыямс вашу алашатнени пяк эряви, сяс мес тя тейст пяк полезнай.

Вашу алашати лангса работакшнемс васеньце ковонзон лингста ули кода станя-жа, кода и аф вашуфнень, но эряви аньчек ваномс сянть мельгя, штоба афольхть тиеньдев крутаста шаркстомат. 9—10

ковда алашать вашукстомдонза меле эряви сонь путомс сембедонга тѣждя работас и работафнемс аф 3—4 частта ламос шити, а 10 ковста сявомок работакшнемс сонь лангсонза прокс аф эрявкшни и эряви сонь кирънемс башка васца, аньцек нолямс 3—4 частошкас шити якама-шыяма картть перьф, стамка перяфксонь эшксса, штоба маткати улель кода ваймонц тарксемс свежай кожфса.

Вашу алашати васць (денниксь) улеза валда, просторнай, ару, стенанза акшептфт и тияксоц улель валонтф извесца.

Вашиямода мзяра-мзяра шида инголя эльтть одароц грубайкстомкшни (калготкстомкшни), потязон эзда кармосихть лисеньдема сану шонгарксонь путерькскат (молозиво), пекоц кармай пяк нюрьгома; боконза кирендезь киренькшнихть, каркс эземоц люмбакшни (опускается).

Алашатне сидеста вашиякшнихть веть, и кда вашиямась ётни цебярьста, эста кодамовок лезкс аф эряви. Эряви азомс, што вашиямста лездомать мархта эряскадомс аф эрявикшни, а кда эряви лездомс, то сембедонга цебярь ули, кда корхтамс ветврачть или ветфельдшерть мархта. Эльтть вашиямац ушепневи сянь эзда, што эльць кармоси тошнандама (беспокоится),—то мады, то меки стяй, сидеста мочиндай (начфты) и якай венели, якай фкя васца, а тядя меле мадонды и нежекстомстонза (потуги) кармоси лисенькшнema плодть маласа аци уфамсь (пузырьс), конац пяшкотьф шонгаркста. Уфамсь лопии, тядя меле кармоси лисеньдема вашенясь. Вашенясь лисенди ингольдя или фтала пильгонзон мархтонга. Правильнайста вашиямста вашеняць васенда лисеньдихть ингольдя пильгонянза, жонатнень лангса аци пряц, фталда пяльдя лисемста — лисеньдихть фталда пильгонянза. Вашиямодонза 10—30 минутада меле лисенди сонь вашень кудоц (послед), тянь мархта и шуморякшневи (аделакшневи) сонь вашиямац. Ваша кудонц

эстакигя урядамс и калмосемс мода потмос. Кда ваша кудоц ламос аф лисеньди, эста сонь пяк эряви таргамс, тянь тиема пяк эряви терьдемс ветврачть или ветфельдшерть.

Тядя меле, колак аньцек шумордави алашать вашиямац и вашеняесь кемекстай, тейнза эряви лездомс мумс тидянци потянци. Васеньце лофцть — молозиво-вашеняти эряви потямс, сяс мес тянь эзда урядакшневи вашенять пекоц, тейнза венели якамста ули сяда лафчста. Кда маткась васеньцеда вашиясь и котькоди (щекотливай), эста эряви потяфтомстонза ащемс мянь снярс, мзярс сон аф тонацы эсь вашенянци.

Денниксь, конанц эса эряй маткась, улеза ару, эзонза эряви нолямс эрь мезня свежай кожф; сяка пингста эряви пелемс пачк якай вармада (сквознякта), сяс мес сонь эздонза может урмаськадомс и эльць и вашеняське. Эльтть васеньце шиня аннемс умереннайста. Корма, кода правила, эряви максемс свежай, цебяр (пинем, тише, тозеронь сюфонькст и пурьхкат).

7—8-це шиня, кда шитне цебярхть и лямбет, эльтть вашенянци мархта эряви нолямс пирьфи. Вашенянь потяфты эльтть работама эряви нолямс аф 10 шида вашыямодонза меле васенда тэждя работас, а тядя меле валом-валом касфнемс тейнза сталмоть.

Вашенянь потяфни эльттнень урядама машинаса и тялама машинаса работафнемс аф эрявихть синь вашеняснон токавомаснон эзда пелемать инкса.

Кафта ковда вашиямда инголя вашянянь потяфты алашатнень лангса ичкизденъ васц арнемс аф эряви, сяс мес тя ичкизи васту арнемать эзда эльць и вашеняськя пяк сизьсихть. Вашенянь потяфты эльттнень лангса работамста пингть эряви явондомс станя, штоба вашеняти улель кода потямс аф 4 кржаксть шити.

Вашетнень мельгя якамась.

Кодама тидянь-алянъ эзда афоль уль вашенясь, кда сонъ мельганза кармайтъ якама нормальной-ста, кда аф аннесазъ цебярьста и кирънесазъ аф правильнойста, эста кодамовок толк аф кармайт улема.

Аньцек мялены шарфтозь якамать вельдя ули кода вашеняць эзда тиёмс работоспособнай алаша, конац эрявижшни кода велень хозяйствати, станя и промышленности, транспортти и масторнеконъ аралама тевсонга.

Оц шачф вашеняти васеньце шистонза лофцьс арси сембеденга цебярь кормакс, конац аф полафтови кодамовок лия кормаса. Омбоце ковоноц лангс вашиямдонза меле вашенясь кармоси ярхцама аф ламнянь тишеда и пинемда. Ся пингста сявомок вашеняти ули кода ни макссемс аф ламнянь пинем, сембедонга пяк цебярь ули, кда пинемть макссемс шулгонтфста. Колмоце ковоноц лангс вашеняць пейнза, порендеманы мышцанза и ярхцама пялень аппаратац сатышкаста кемекстайхть и эста тейнза макссемс пинемда сяда ламонь и целайста. Пинемонь макссемать эряви валом-валом касфнемс ваномать пенцты модемс, ушептомс 0,2 кг, ванома пингть шумордама пялезонза касфтомс 1,5 кг модемс сутказонза.

Вашенятнень касфтомста эряви ваномс сянь мельгя, штоба пингть сяда оцю пяльксонц ётафнелезь ару кожфса и арнелхть мзярошка эряви.

Арнемась, ару кожфсь и ши валць касфнесазъ вашеняць пакарензон, мышцанзон, тевлалонзон, связканзон, сухожилиянзон, цебярьгафнесазъ ярхцама пялень пидемать (пищеварениять) и кровообращениять.

Вашенятнень катфнемс потямда аф валом, а сразу, аф 4 ковда инголя валом арни породаны алашаны вашенятнень, сянь лувозь, штоба якшама

шитнень ушептомс вашенясь кода эряви тонадоль кормати.

Вашенятнень потямда катфтомдост эряви башка мяль шарфтомс кормать лангс, конац эсь питательностенц коряс полафтольхця тидянц лофцонц.

Катфнемс пяк цебярь улель группава, त्याда башка катфтф вашенятнень путнесазь (кирьнесазь) башка, свободнай, ару, валда и цебярьста тиф васц, конац ащеца тидяснон эзда аф малацек, штоба афольхть маряв вашенятнень вайгяльсна.

Катфтаф вашенятненьди пинемонь макссемать эряви касфнемс валом, кизоснон шумордамс пачфтемс 4 кг сутказонза, а тишеда макссемс мзяра эряви, त्याда башка сонь мзяра-мзяра пяльксонц ули кода полафтомс варсинь пря тишесонга. Пинемть кой-кона пяльксонц эряви полафтомс сюфонксса, сюфоньксонь макссемать пачфтемс 1—1,5 килограммати молемс. Эряви пяконя цебярьста ваномс корматнень карьхцякшнемаснон мельгя. Кда катфтаф вашенять инголя пинемсь ляткшни, эста эряви пинемонь макссемать кирьфтамс, кда вашенятне пинемть сивонцазь цебярьста, но осалгачнихть, эста пинемонь макссемать эряви касфнемс. Тишеда, пинемда, сюфонькста башка вашенятненьди обязательна рационть ёткс макссемс пурьхкат.

Аньцек тяниень лятьф тишеть и свежай пинемть эзда вашенятнень пексна кармайхть сярядькшнемя, вов тянкса и синь эрявихть ушептомс макссемс кафта ковда урядамда меле.

Ков сяда цебярьста кармавихть анневома вашенятне васеньце кизонда, тов сяда цебярьста синь кармайхть ётафнемонза тялоть и сяда тёждяста ётафнесазь урмать-мытть (мутендамать).

Кепефксонди кота недяляшкада шачемдост меле вашенятнень эрявихть тонафнемс ноктанятненьди. Катфтомда меле, мзярда вашенятне цебярьста тонаць ноктаняти и цебярьста тонаць перьф

пяля обстановкати, синь васенда вятнесазь нокта вядьмоса, а тяда меле манежса. Цебярь улель кда паньцемс 10—15 минутт кругса (на корде), тянь пингста эряви вашенятнень тонафнемс лотксема, а тяда меле вожжатнень вельдя тонафнемс шаркснема (шарфнема).

Сянь инкса, штоба вашенясь сяда лама арнель, ваймонц таргсельхця ару кожфса, пяк эряви тянь инкса картть ваксса тиемс васта, конац перяф перяфксса, коза и нолямс вашенятнень группаса.

Январьста эрявихть эльденятнень аерфтомс айгорнятнен эзда.

Вашенятнень мархта обрацандакшнемс эряви ласковайста, аф эрявихть пикссемс, аф эряви пешкоткшнемс стак ащемда синь лангозост. Вашенять эряви тонафтомс кяттьненди, а станя жа тонафтомс пильгонц кепсема.

Башка мяль эряви шарфтомс вашенятнень чистендакшнемаснон лангс. Вашенятнень обязательно эрь шиня эрявихть аропнемс; шобдава чистендакшнемс эрявихть цебярьста, а илять аф пякона.

Вашенятненьди помещениясь улеза ару, эрь шиня эздонза назёмть аропнемс и нолямс эзонза ару кожф.

Вашенятнень копытаснон эрявихть аропнемс аф вестта кржаксть фжя ковти опытной аропниенди.

Кепетьксонди, вашенятнень кизосноь топодемок тунда паньцевихть ванома васту. Айгорнятнень эрявихть ваномс прокс башка табунца и эльттнень и эльденятнень эзда ичкизя васца сянь лувозь, штоба айгорнятненди афоль уль кода повомс синь ёткзост.

Ванома васць вашенятненьди эряви кочкамс ровнай, лангсонза кодавомок комбана вастт тятт уль, улеза вярьгак васта, коськя, калгода мода мархта и цебярь тише мархта. Калгода модать пингста цебярьста касондыхть копытасна. Всякай калгода касыксонь мархта ванома васца вашенят-

нень ваномстост синь сьлгондовихть пильгсна кал-
года тишень нетьксненди.

Кда ванома васць аци карттнень эзда ичкизя,
эста ванома вастть эса тиеньдемс латалнят (наве-
сы).

Ванома вастть эса улеза жувататненди симнема
васта шуди ведь мархта. Кда ванома васца аш
естественнай ветта симондема васта, эста обяза-
тельна эряви тиёмс яши, конанц ваксса улест ве-
день кайсемс кувака колодат (сюмат), конатнень
кирьнемс аруста. Ветта симондема вастти айгорх-
нень паньцемс сетьмоняста, штоба синь псилгодо-
мать эзда афольхть простудинда кельмя ветть эзда.

Ванома васца ванома пингста, сянть лангс ванозь,
кодама тишесь, вашенятненди эряви макссемс пи-
нем 1,5 кг-шка суткати.

Тялоть самок вашенятнень лутнесазь кардова
башка денникова (вастова) и тя пингста сьвомок
кармосихть тренировандамостваня, штоба 2½—3
кизозост топодемс стака сталмонь уксси вашенят-
ненди улель кода тиеньдемс тунда паксянь тѣждя
работат (инзамась), а рысакненди и верховойхнен-
ди лисеньдемс ипподромса.

Омбоце тялоть од вашенятнень эрявихть андомс
башка, кода и сире алашатнень.

Вашенятнень урмасна.

Вашенятне од пингстост пьк сидеста урмаськач-
нихть кодама повсь урмаса. Сембеденга сидеста
васьфневи, што вашенясь аф лихнесы потмостонза
шачемда мелень калонц (потмостонза ёрдафкс-
нень), понос (пскин), шамордомась, покононь гры-
жа и сюзялхт.

Васеньце шачемань калсь лисеньди вашенять
потмоста курок сонь шачемдонза меле, но улень-
ди станявок, мзярда калсь, сембеденга пьк оц ша-
чф лафча вашенятнень, сонць эсь эзонза аф ли-

сеньди. Тянь пингста няеньдеви, што вашенять потмос явондасть бта пупайхть, сон нежекстомкшни, мяньцесы карязонц, лоткси потямда, сяда лама ащекшни мадозь и ст. тов. Кда муф, што шачемань калсь (вацсь) ашезь лисе, эста обязательна оц шачф вашеняти эряви лездомс. Калсь эряви таргамс сурса, тянь ингса сурхнень эса кеньчнень эрявихть нюрхкяняста керьсемс и вадемс синь вазелинца, штоба видя сюлоть эса аф ранендамс слизистай оболочкать, и тяда меле тиемс сапоньцта и вайста клистир.

Вашенятне пскинца сярятькшнихть сидеста кафта-колма недяляшкада шачемдост меле, но сон кой-мзарда эряй и сяда рананга. Пскинца сярядемань туфталхне эряйхть эльдень лишнай и жирнай лофцта симондемасть эзда, эльтть аф цебярь кормада аннеманц эзда, а станя-жа эльтти макссеви корматнень сразу полафтомаснон эзда и вашенятнень синьцень простудиндавомаснон эзда.

Сяда сире пингстост (в старшем возрасте), мзарда вашенятнень кармайхть аннемоств, пскинць может улемс аф цебярь кормать эздовок. Пскинтть явондамок эряви эстакигя кярьмодемс пчкафтома тевти, сяс мес ярхцама пялень пидема оргатнень сярядемаснон эзда вашенятнень потмозост сидеста ляценьдихть пупайхть и тянь эзда вашенятне ураткшнихть (кулсихть).

ВЕТЕРИНАРНО-САНИТАРНОЙ И ПРОФИЛАКТИЧЕСКОЙ МЕРОПРИЯТИЯТНЕ.

Книгать эса сяда ингольдень пялькссонза ульсть азонтфт зоотехнической мероприятият алашатнень раштафнемаснон и кирьфнемаснон колга, но нят тефнень улихть кода сатфкс мархта етафнемс аньцек эста, кда минь колхознеконь алашань раштафтома ферманеконь и башка хозяйстватнень эса ули ару ши, кда синь эсост улихть машфтфт педи

урматне и кда улихть тифт алашатнень мельгя
якамань стама условият, конат ба отвечалхть зо-
огигиенать и профилактикать требованияснонды.

Эряви мяляфтомс, што урматнень аф нолдамас-
на сята тѣждя синь лчкафнемаснон коряс, сянъ
инкса урмань аф нолдама мероприятиянень эря-
вихть сембе сят ломаттненди, конат якайхть ала-
шатнень мельгя и работайхть синь мархтост, эсь
работаснонды путомс основакс.

Алашань аннемань и симнемань профилактикась.

Кормань правильной режимсь, и эсь пингстонза
и ару ветта симнемась арсихть алашатнень шум-
браста кирьдемасост пяк эрявикс условиякс.

Алашатнень карца кирьнемстост аннемань про-
филактикась ащи пяк цебярь кормань регулярнай-
ста макссемаса и кормань кядьгонятнень — кор-
мушкатнень — аруста кирьнемасост.

Табунца алашатнень кирьнемстост пяк эряви-
ксокс арси ванома вастть аруста кирьнемац. Тя сат-
неви сонъ лангстонза эсь пингстонза и правильной-
ста жуватань калмотненди всякай кулотнень уря-
дамаснон вельдя.

Коданга аф эрявихть тиендемс ванома вастт жу-
ватань калмотнень малас, оцю китнень и ёрдафк-
сонъ ёряма васттнень малас.

Колхозонь и алашань раштафты ферматнень
яшиснон гигиеническойста тиемасна арси эрявикс
профилактической мероприятиякс, сяс мес ветта
симнемать вельдя улихть кода срафтомс ламоц педи
урматнень (сапть, сибирской язвать и лиятнень).

Колхозонь-алашань раштафты ферматнень яши-
снон станя жа, кода и прудтнень и эрьхкнень, эря-
вихть аропнемс синь эсост модать вярдя слоензон
езда шудеф рдазу ветть эзда.

Алашатнень карца кирьнемстост, кода правила,
эряви кирьдемс эрь племенной алашати башка
ведарка.

Кда аш педи урмат и кда аш тевс нолдамс сим-немс очкт, эста нят симнема очкне улест марстон-некс аньцек аф лама алашанди (20—25), конат ни уленьдихть марса фкя фкянь мархта или работань условиятнень коряс (бригадась) или марстонь карца кирьнемань условиятнень коряс.

Аф карца симнемста алашатнень обязательно симнемс ведаркаста, конац жемекстаф кодама-кодама фкя алашанди.

Оцю китнень ваксса ащи улыцятнень эса ащи яшихнень ваксста эрявихть прокс урядамс марстонь симнемань сюманятнень и ведаркатнень, тя пяк вреднай, тяфта тиенцть аньцек сяда ингольденъ ломаттне.

Ветта симнемань кядьгонятнень-ведеркатнень и сембедонга пяк сюматнень — эрявихть эрь шиня шташендомс и косьфнемс. Аф эряви мярьгондемс синь эздост симнекснемс лия хозяйствань алашат или-жа нльня эсь колхозонь алашат, конат лия кардоннет.

Кетть чистендакшнеманц и сонъ мельганза якамать значенияц.

Штоба алашать организац кирьдель урматнень каршес, афоль урмаськачня, тянь инкса пяк эрявиксонди арси кетть и понаса вельхтяф васттнень аруста кирьнемасна.

Кетть и понаса вельхтяф васттнень рдаскачнемань туфтадост пяк лама. Рдаскафнемась тиендеви аф аньцек перьф пяля ащи предметнень эзда, но и кетть эзда лисьфкснень эздонга.

Ливозсь, мзярда сонъ коськонди телать лангса, кетть лангс кадонды сонъ эзонза сувси всякай салхт; синь шоворякшневихть куя мархта, конац лихневи сальной железатнень мархта, кедень кулоф клеткатнень и пуль мархта, паннесыня кетть эса ва-

рянятнень, тянь мархта и срафнесы-калафнесы
сонь физиологической функциянзон

Тяда башка рдаскатф кетть лангса мушендыхть
эсьтейст цебярь васта срачнеманди микрооргани-
зматне и кедьлангонь паразиттне (тазонь клещат-
не, ситне).

Вов тяфта кетть мельгя якамань профилактической
значениясь тиеньдеви сонь физиологической
функциянзон кирьнеманзон эзда, конац пяк эря-
виксонди арси алашатнень карца кирьнемстост,
мзярда алашатне аертфтфт шить, вармать, пизеп-
нень эзда, конат арулгафнесазь сембе вастть.

Кетть мельгя якамста главной средствакс арси
чистендамась, шташендомась и яшелякшнемась.

Алашатнень чистендакшнемс эрявихть эрь ши-
ня, сембеденга цебярь шобдава, аф карца, а пирь-
фса алашань сотнекшнемс тиф стамка васца.

Чистендакшнемс эрявихть аньцек щёткаса и ко-
данга аф эрявихть чистендакшнемс кргсемаса
(скребницаса); мекпяльцесь пяк ангорясы, кой мзя-
рда нльня ранендакшнесы кетть. Кда щёткатне аф
сатнихть, эста чистендакшнемс шужярь пуворжсса.

Кргсемась (скребницась) эрявикшневи аньцек
щёткать чистендакшнемс.

Чистендамань техникась тяфтама. Васенда те-
лать шовсесазь ляпя шужярень или тишень пучо-
коняса, штоба срафнемс пулень, рдазонь поколь-
нятнень, явошнемс марс педентьф понанятнень, а
тяда меле-ни кярмочнихть щёткаса работамати.
Тянь инкса, мзярда щёткать сяссазь види ширь-
день кядезост, а кргсемать (скребницать) кержи-
ти, щёткать мзярксть-мзярксть ётафнесазь понат-
нень коряс, тяда меле щёткать аропнесазь скреб-
ницаса и тянь тиёмда меле щёткать ётафнесазь
понать каршес молезь; нят движенияйтнень мархта
сонь понанзон корянцнон эса ащи пульть, кедь
пангнень (улафнень) кепсесазь лангги, тяда меле-
чистендакшнесазь щёткать и одукс щёткать понат-

нень коряс ётафнезь валхнесазь щёткать мархта сонь лангстонза пульть и тяфта сядя тов вяцазь чистендамать, кетть фкя васцтонза ётнихть омбоце вастозонза.

Тяда меле кодак рдазсь, кедь панкне (улафне) (перхоть) улихть валхтфт, алашать понанц нарнесазь начка тряпкаса или суконкаса.

Ару начка тряпканяса эрявихть нарнемс сельме перьфнегя, трватнень перьф, пулоть алонц, мошонканц, одаронц.

Ливозю алашатнень чистендакшнесазь сядя меле, синь коськемдест меле. Нят алашатнень, конат работа састь рдазуста, карду нолдамдост инголя нарфесазь шужярень цуворксса лангстост рдазть и станя жа, максомс тейст пингя коськомс, эстагигя синь чистендамс.

Урядомс эряви аф аныцек алашань нюръхьяня понанятнень, но и кувака шыярьхнень — пулоть, гривать, чёлкать. Кизоть лембе пингстонза шыярьхнень эрявихть сиденяста шташендомс, а кельме пингстонза — аныцек чистендакшнемс щёткаса и аропнемс кяца.

Алашать аруста лувомс аныцек снярда, мзярда алашать понанц каршес кятцень ётафтомстонза аф тиевихть пульть эзда серай китькст и аф кепедихть лангти кедь пангт, улафт (перхоть).

Кизоть лембе пингстонза чисткати лездоманди ули кода нолдамс алашань шташендомать и яшелякшнемать, сембедонга пяк мекпяльдесь арси пяк цебярь средствакс, конац чистендакшнесы кетть, эрекстопнесы сонь деятельностьенц и арулгопнесы марнек организманц. Но яшелякшнемс эрявихть аныцек нят алашатнень, конат ащихть спокойнаста. Аш кода яшелякшнемс ливоськотф и пяк псилготф алашатнень, а станя-жа конат сярятькшнихть запалса (тевланонь эмфизема). Ветть температурац тязя уль 15° алня и яшелякшнемс аф 15 минутада ламос.

Пилькнень мельгя якамась и синь кован- дамасна.

Мзярда корхневи алашать мельгя якаматы кол-га, эряви башка лоткамс сонь пильгонзон мельгя якаматы лангс.

Синь состоянияснон пяк оцю значениясна алашать работоспособностенцты, вов тянкаса профилактической мератне, конат аф нольнесазь пилькнень урмаскадомост, колхозникненди, конат якайхть алашатнень мельгя и работакшнихть синь лангсост, арасть эрь шинь заботакс.

Фкявок уборка тязя ётня алашатнень пильгснон апак ванонтт и сембедонга пяк нят копытатнень, конат пяк сидеста ранендакшневихть.

Кода работама тумста, станя и работаста самода меле алашать пильгонзон эрявихть пяк мялень шарфтозь ванондомс сонь лангсонза работой колхозникти. Пяк пелькс кадондомс аф эсь пингстонза пчкафтомань лезксонь апак макст ранендаф венчикть и сялкф пильгя алть. Синь сидеста пяк урмаськафнесазь пильгть, конанц пингста сашендови валхнемс алашать работаста и пчкафнемс мзяра-мзяра неделят, ато прокс юмафнесы сонь трудоспособнай шинц.

Рабочай алашать правильнайста работафтоманц инкса ковандамать пяк оцю значенияц. Алашать копытанза ковандакшневихть сянь инкса, штоба синь ванфтомс калгода грунт лангса работамста вельф и курокста шовамаснон эзда, а станя жа и сянь инкса, штоба алашась кирьдель кеместа валазя кига модемста.

Ковандамать сущностец ащи сянь эса, штоба правильнайста аропнемс копытанзон, кода эряви латцемс алашать пильгонц, ковандамс тейнза кода эряви подкав и кеменяста кемекснемс.

Ковандамась ётафневи тя тевти аноклаф специальной ломаттнень мархта — подкавонь ковандай

кузнецнень мархта, но и няг ломаттпендинге, конат
якайхть алашатнень мельгя и работакшнихть синь
лангсост, эряви содамс кой-мезя ковандамать кол-
га, штоба синь лездомаснон вельдя содамс, ко-
нашкава правильнойста ковандаф алашась, аф
шорьсихть ли сонь подкавонза тейнза арнемста.

Шумбра нормальной копытасть телать сталмонц
мархта сонь лангозонза люпштамста, кепетьксон-
ди, модемста сон полафнесы эсь форманц. Тя по-
лафневомась тиеньдеви тяфта, сонь кочкяря пяль-
дя боконза келемкшнихть и меки нолявихть, кода
азомс, мяньцеви подошвась. Копытань тя формань
полафневомати мярьгондихть **копытань движени-**
янь механизма; сон пях эрявиксонди арси сонь
физиологической функциязонды. Алашать кован-
дамста эряви лувомс копытать тя особенностенц и
аф эряви колсемс сонь движениянь механизманц.

Нят алашатнень, конат аф ковандафт и работай-
хть ляпя мода лангса, пильгонь кенжец шовсеви
сембе вастова ровнаста копытать подошвань краенц
вярьдя лангованза, и тя шовсемась моли пропорци-
ональнойста (флаца) сонь касоманц мархта и ес-
тественной формац сонь ванфневи. Ковандаф ко-
пытасть тяфта естественнойста аф шовсеви и копы-
тань кеньчти, касомок, ули кода полафнемс копы-
тать форманц и касьнесы телать сталмонц правиль-
нойста люпштаманц явондаманц, а тя арси вред-
найкс пилькнень связочной аппарацнонды, вов тян-
кса копытать форманзон петнемаснон инкса тяф-
там алашатнень чистендакшнемс кеньжень баш-
макснон. Тя аропнемась тиеньдемс сознательной-
ста, лувомс копытать форманц, пилькнень путе-
маснон и телать сталмонц явоманц, сяс мес аф пра-
вильной, чистендамать мархта ули кода прокс кас-
тямс нльня сембедонга правильной копытать и тянь
мархта кирьфтави алашать работама способностец.

Подошвать аропнемастонза валхнесазь аньцек
кулозь кулоф (отмершай), памори кеньчть, подо-

швань кеньчть аропнемста эряй (живой) кеньчть валхнесазь инзетьксонь кондякс, сонь валхнемс аф эряви. Кеньжень стрелкать лангста станя-жа валхнесазь аньцек кулозь кулоф кеньчть (рог).

Ароптомдонза меле копытать подошвань крайть сембе пяльксонза модати токсельхть фкакс (равномерно), путовой и венечнай пакарьхнень ётка китькссь молеза видеста и копытать зацепнай стенканц мархта параллельнайста.

Штоба улель возможность аноклаф подкафнень ёткаста кочкамс тейнза эрявикс подкафт или инголькигя анокламс тейнза подкафт, нят колхозникнendi, конат якайхть алашатнень мельгя, эряви маштомс тиeмс мерка алашать пильгонцты. Тя тиеньдеви самай простой способса. Илиня (прутик) вельдя мерандакшневи копытась, сонь путнесазь подошвать ширьдя, фкя пенц мархта зацепть ингольдень краенц кучказонза, а омбоцеть кочкярянь ужети, тя лисьф кувалмоть тяшнесазь илинять лангс. Омбоце мерандамать тиенцазь копытать келенц содаманкса, илинять путнесазь ингольдя копытать кучказонза, фталдоть эса — подошвать ширьдя колмоце пяльксстонза, фталдоть ушештомок. Колмоце мерандамась тиеньдеви кочкярянь уженятнень ёткаста ёткть келенц содаманкса. Мзярда содасайть нят колма мерандаматнень, ули кода кочкамс или анокламс кодама эряви подкафт.

Пяк удобнай и проста тиеньдемс мерандама кшнинь лопать вельдя, кшнинь лопась улеза сяда оцюня копытать коряс, конанц эса керьфт кувалмос копытать подошванц лангс и сонь лангсонза, сонь китьксканзон лангса пурса тиеньцазь копытать точнай форманц. Тяфтама лопада ули кирьдемс мзяра-мзяра и синь вельдест курошня ули кода сявондемс копытатнень меркасон.

Ковандамань основной правилакс должен улемс

ся, штоба цебярьяста шавомс подкавць копытати, а аф меклангт — копытать подкавти.

Копытатненди поджафне кемоксневихть стамка копытань якса, 6—8 яскт эрь копытати, конат копытати шавондовихть варянятнень пачк акша китьксть коряс, конац лисеньди кеньжень башмакть стенастонза, копытать алулця пяльксонц видева и кемексневихть «барашкаса», конат улест ровнат яскнень желеснон мархта.

Алашатнень одукс танга ковандакшнесазь ковда да пеля ковда (1½) меле.

Сембедонга пяк мялень шарфтозь эряви якамс ваномс ковандаф копытать мельгя. Эряви шарфнемс мяль кода подкавць целай шинц лангс, сонь кеместа кемекстафонц лангс, станя-жа правильнайста и эсь лингстонза ковандамать лангс.

Ковандамать качестванц пяк оцю значенияц алашать работама нь способностенцты, а ламоц колхознень эзга тянь лангс кодама эряви мяль нингя апак шарфтт.

Ветеринарно-санитарнай ванондоматнень эрявиксна.

Пяк эрявикс ветеринарно-профилактической мероприятиякс минь колхозганок и алашань раштафтома фермава арсихть пингста пингс сембе алашатнень ветеринарно-санитарной ванондомасна. Нят ванондоматнень эрявихть ётафнемс эрь колхозса ветеринарной врачнень мархта аф фкяда кржаксть кафта ковти, а алашань раштафтома ферматнень эзга — фкя ковти весть. Нят ванондоматнень пингста эрявихть ванондомс алашатнень кирнемань условияснон, мельгаст якамать и синь аннемаснон, мумс тя тевса аф сатыкснень и кярьмодемс синь машфтомаснонды, а станя жа аерфнемс педи урмаса сяряди или пелькс алашатнень. Ветеринарно-санитарнай ванондоматнень ре-

зультацнон колга эрявихть сёрматкшнемс актт, конатнень эса няфневи кодама алашатнень прянь марямасна (состояние), станя жа сембе нят мератне, конатнень эрявихть ётафнемс кода эряви алашатнень мельгя якамать ладяманц инкса, синь кирьнемаснон и правильнайста синь лангсост работамать ладяманц инкса.

Пингта-пингс колхознень и алашань раштафтома ферматнень эзга ветеринарно-санитарнай ванондоматненди лезксонди эрявихть эрь кизоня тиеньдемс обслуживаният аф сярядихть ли алашатне сапса.

Сон ётафневи хозяйствава сембе алашатненди офтальмо-маллеинизациянь тиезь. Сон тиеньдеви станя, алашать сельмос ноляйхть 2—3 путерькс маллеин. Маллеин мярьгондихть специальной лабораториява аноклаф нят ядонь растворти, конатнень эса улихть сапонь микробат. Кда алашать организамац сяряди сапса, кда сонь сельмозонза нолдамя маллеин, то тяфта тиезь сон шярьхкодеви, тянь пингста мезе-мезе тиеви. Тя реакциясь кармай няевома 4—8 частта меле, алашать ся сельмостонза кармай шудема гноень (сыяфонь) кондыа шонгаркс, кона сельмозонза ульсь каяф маллеин; тя шудемась аф лама частта меле лоткси. Ся алашать, конац мзярдонга изь сярятькшня сапса, сельмозонза маллеинонь каямста кодамовок реакция (полафтовома) аф тиеньдеви.

Алашань урматне и синь мархтост тюремась.

Алашатнень урмаснон улихть кода явомс кафта группав: педи урмат и аф педи урмат.

Педи урманди лувондовихть стапня, конат тиеньдевихть алашать организамазонза сельмоса аф няеви эрек существовань сувсемать вельдя — кода тейст мярьгихть микробат, кепетьксонди сявомс

сапть, сибирской язвать, инфекционной абортть, мутть (мыт) и лиятнень.

Нят микробатне арсихть фкя клеткань мархта организмакс; эсь оцю шиснон коряс синь сяшкава ёмлат, што синь улихть кода няемс аньцек микроскопонь пачк 500—1000 касфтомок, а кой-конатнень — аньцек 2—2¹/₂ тёжяньксть касфтозь. Эсь формаснон коряс синь кувака байдеконя лацот; кой-конатнень формасна запятойнь кондямот, но эрь микробать ули соньценъ кодама-кодама формац, и тя форматъ коряс ули кода сонь содамс лиятнень эзда.

Синь алашать организмазонза повондыхть ярхцама пялень мархта, ветть, кожфть мархта сон сувси жургованза, тевлалонзон, мочеполовой варязон пачк (кепетьксонди урмань пингста), слизистай оболочкатнень вельдя и кетть лангса токаф вастть вельдя (ангорксть, ранать вельдя).

Микробатне ламожстожкшнихть синь явондомаснон вельдя и пяк куроц. Алашать теланц температуранц пингста и сатышка кормань улемок (кепетьксонди верть эса) фкя микробась суткати может тиемс лама миллиотт микроба.

Эрь микробась тиеньди кодама-кодама фкя урма и сидеста сон заразиндакшни кодама-кодама жуватат, кепетьксонди сявомс, аш кода заразиндамс траксть сапса, а алашать — сюру жуватань чумаса. Но улихть урмат, конат марстоннекс арсихть ламоц жувататненди, а станя-жа синь заразиндакшнесазь и ломанттке, кепетьксонди сявомс сибирской язваса урмаськачнихть алашатне, сюру жувататне, учатне, сон педенди и ломаттнендинге.

Педи урматне пяк тёждяста педеньдихть фкя алашать эзда омбоцети, синь урмаськафнихть лама жуватат (эпизоотия), и кой-мзяода ураткшнихть пяк лама (50—70%-ка срядихнень эзда).

Аф педи урмакс лувондовихть пеконь и сюлонь всякай урматне, кепетьксонди пупайхне (колики),

простудань урматне, кепетьксонди тевлалонь сяря-демасть; механической токафне.

Нят урматненди туфталкс арсихть сембедонга пяк алашатнень кальдявста аф ванфтозь аннемасна, симнемасна, синь теснай, опана (душной) и рдазу карца кирьнемасна, работамста синь лангсост аф маштозь, аф правилаайста работакшнематне. Но станя жа эряви мяляфтомс, што нят туфталхне, конатнень туфталда тиеньдевихть аф педи урмат, пяк лезнихть алашатненди урмаськачнемс педи урмасонга. Тя тиеньдеви сяс, што микробатне алашатнень организмасост мушендыхть цебярь условият эсь касомаснонды и ламокстомаснонды, кона организматне лафчемфт кальдявста аннемать и вельф аф вийс коря работатнень эзда.

Педи урматнень каршес тюремань энь эрявикс мератне.

Карантированияти мярьгихть алашать лия алашатнень эзда мзяра-мзяра недялянть ётамс башка кирьдеманцты, а кой-мзярда кирьнесазь и ковонь кувалмоска, кда сон пелькс. Тя тяфта тиеньдеви сяс, што микробатне кодама-кодама урмаса урмаськафтф алашать организастонза могут лисемс аф аныцек снярда, мзярда ни тя урмась кармайняевома, но синь могут лисемс мзяра-мзяра пингта урмать няевомадонза инголя. Урмась кармайняевома аф эстакигя-жа, кодак алашать организазонза повихть микробатне, а мзяра-мзяра пингта меле. Тя пингти мярьгихть «кяшфста ащи» (скрытым), или «инкубационнай». Тя кяшфста ащи пингты пингста нят микробатне, конат повсть алашать телазонза, тонаткшнихть сонь эсонза касома и ламолгачнихть. Кяшфста ащи пингть кувалмоц эряй аф фкакс, сянть лангс ванозь, кодама урмась; кепетьксонди сявомс сибирской язвась кяшфста ащи 1 шиста сявомок 7 шис модемс, а пяляскадо-

ма урмать пингста сон кяшфста эряй фкя ковонь кувалмос или сяда ламос. И вов урмать тя кяшфста ащема пингстонза, мзярда аш кода арьсемска, што алашась урмаськац, сон ни перьф пъялга срафни микробат. Синь срафнемасна тиеньдеви ламонь лаца. Микробатне алашать организмастонза могут лисемс менели якамста начконц мархта, сельгонзон мархта, нолгонзон мархта, и тянь вельдя сон заразиндакшнесыня модать, перьф пъялганза ащи паршихнень — кормушкатнень, перяфкснень, абеткатнень, крксематнень, торбатнень, ведаркатнень, кильдема паршихнень и лия паршихнень. Синь срафневихть ветть вельдя, кепетьксонди фкя ведаркаста или сюмаста шумбра и педи урмаса сяряди алашатнень симнемаснон вельдя.

Заразть срафнемаса пяк оцю рольсна уленьди всякай инжанятнень, кепетьксонди каруфнень, лаймонь ситнень (клещи). Тяфта пироплазмась срафневи стамка лаймонь ситнень вельдя, конатня, мзярда синь сусконцазь сяряди жуватать, эсь потмосост шокшендыхть тя урмань микроба, а тяда меле, мзярда синь сусконцазь шумбра алашатнень, заразиндакшнесазь сонь мархтонза шумбратькя.

Нят каруфненди, конат озсихть педи урмаса сяряди жуватать венели якафонзон лангс, мзярда сон тушенды лиезь, ули кода пильге лапанзон мархта и пацянзон лангса канемс педи урмань тиеньди микробат.

Педи урмань канема китнень эрявихть лувондомс (мяляфдомс) профилактической меропрятнень ётафнемсост.

Педи урматнень кяшфста ащема пингснон улеманкса пяк эряви сембе алашатнень, конат ускфт колхозу лия васцта синь колхозу или алашань раштафтома фермав нолдамдост инголя кирьнемс карантинца хозяйстваса алашатнень эзда башка и синьцень эздодост башка аф 3 недяляда кржас.

Тя пингть ётамс эряви тиёмс сапонь муманкса исследования, инфекционной аборт, а кда эряви, тиёмс исследования и лия урмань муманксонга.

Тяфтама-жа карантинца эрявихть кирьнемс и нят алашатневек, конат колхозонь хозяйствав мрдаст лама пингонь ётамс лия васца эрямдост меле или ульсть стама пункца, коса алашатне сярядихть педи урмаса.

Штоба улель кода тиеньдемс алашатненди карантина, тянь инкса эряви колхозти, алашань раштафты эрь фермати эряви тиёмс тянь инкса башка карда, конац ащеца эса сонь эздонза карантинаса, а аци алашатнень нолдамдост меле эряви тиеньдемс дезинфекция.

Пелькс алашатнень мельгя якама карантинать сембе пингонц ётамс обязательна эрявихть кемекстамс финц якайхть, штоба лия алашатненди синь аф нолямс.

Нят алашатнень, конатнень шарьхкодевсь педи урмаса сярятькстомасна, эстакигя-жа эрявихть сывомс изолятору и кирьнемс тоса прокс башка ся пингть ётамс, мзярс мярьги кирьдемс ветврачссь или ветфельдшерссь.

Эрь колхозть эса изоляторонь тиеньдемась арсинь эрявиксонди. Сон тиеньдеви карттнень и эряма куттнень эзда ичкизя васц прокс пяхстаф станок мархта. Соны эсонза алашатне кирьневихть ветперсональ мярьгондеманзон коряс.

Дезинфекциясь и сонь значенияц.

Дезинфекциясь — тя заразань машфтома, конац эряй карттнень эса, всякай паршиень лангса, модаса, назёмса. Дезинфекциясь тиеньдеви микробань шавонды разнай шонгаркс веществаса (креолинца, карболовай кислотаса, извесца и лияса).

Колхозса и алашань раштафтома ферматнень эса карттнень эзга, алашань мельгя предметтненди дезинфекция эряви тиеньдемс аф аньцек снярда,

мзярда ни синь афжукс заразиндафт. Сонь эряви тиеньдемс пингта-пингс аф кафтта кржаксть кизоти и нльня эстонга, кда педи урмаса сяряди алашат карца или хозяйстваваса ашельхть, ашесть няендев, сяс мес микробатне, конат повсть картти или повсть паршить лангс, кона паршихненди токсихты (соприкасаются) алашатне, аф эстакигя могут заразиндафтомс, а мзяра-мзяра пингонь ётамода меле. Колхоснень и алашань раштафты ферматнень эзга дезинфекциясь арси профилактической пяк эрявикс мероприятиякс.

Карттнень эса дезинфекциянь тиеманкса тиеньдихть извастень, хлорнай и негашоннай извёстень раствор.

Стенатненди, поталокти, кормушкатненди, перяфксненди, повозкатненди дезинфекциянь тиеманкса тевс ноляви 1 процентонь растворсь. Тя растворсь аноклакшневи тяфта. Эрь 10 ведеркат ветти (ведаркать эса лувомс 10 л) кодама-кодама кядьгс (боцкас) кайсеви 1 кг хлорнай известь, сон цебарьянста шорсеви и кадондови озсема 3—4 часошкань ётамс. Аф солафтови салхне озсихть кядьгть потмакссонза, а озафкста меле валда шонгарксь и арси растворкс, конац эрявкшни дезинфекциянь тиеманди.

Дезинфекциять тиенцазь стенатнень, перяфкснень валондозь и ст. тов.

Дезинфекциянь тиемс кондясти аныцек хлоронь шинеса известь; ся известь, конанц аш хлоронь шинец, дезинфекциянь тиеньдемс аф кондясти. Хлорнай известь мархта аш кода тиеньдемс дезинфекция металлической паршихненди, шапненди-каряпненди, одежатненди, сяс мес сон сивозь сивонцы металлть и котфнень.

Хлорнай известь арси сембедонга надёжной средствакс, конац нюрьхкяня пинкста машфнесыня сембедонга эряйкс микробатнень.

Тияксонди дезинфекция тиендихть тяфта: синь васенда пяконя валонцазь растворса, त्याда меле шувонцазь и почаналгафтф модаты одукс валонцазь известень растворса.

Аф гашонай извесца дезинфекция тиендихть тияксти 10 процентнай растворонь кондякс.

Сонь анокланц инкса шуфтонь боцькас кайсихть аф лама ведня, त्याда меле кайсихть известь, шорьсесазь сонь и кайсесазь лядыкс ветть, конац эряви 10 процентнай растворонь тиемс. Извесць кармоси мадондома, тя пингть сонь обязательна эряви шорьсемс шуфтонь байдекса или каймоса. Эряви работамс ванфтозь, штоба гасиндави известень растворть эзда шамазт или кяттнень лангс афольхть пучконда путерькст. Сяда меле, кодак пузырьянь тиендемась шумордави (извесць мадонды), растворть цебьярьяста шорсесазь, штоба шоряфксь лисель ровнайста — кода мярьгондихть «известень лофца»; сонь валонцазь станя-жа, кода и хлорнай известть.

Известень лофцта эряви анокламс сняра, мзяра кармай эрявома фкя шинди, сяс мес сяда тов кадондозь, сонь эзонза кожфста углекислотань сувамок, сон дезинфекциянь тиемс кармай аф кондястема.

Дезинфекциянь тиендемс пях цебьярь станя-жа тевс нолямс тяфтама уцес средствань ведень растворхнень, кода сернокорболовай шоряфксть, креолинть, лизолть, нят веществатнень тевс нолясазь 5 процентнай растворкс, сонь мархтонза пяконя эрявихть валондомс нят паршихнень, конатненди тиендеви дезинфекция.

Щёткатнень дезинфецировандакшнесазь вяря азф креолинонь, лизолонь растворхнень эса начфнезь. Нят паршихнень, конат тифт кецта, дезинфецировандакшнесазь кяшеса вадендезь.

Жуватань калмосема вастонь тиёмась и жуватань кулотнень урявакшнемасна.

Эряви азомс нинге танга фкя пяк эрявикс ветеринарно-профилактической мероприятия, конац пяк эрявиксонди арси колхозенди и алашань раштафты ферматненди—тя жуватань калмотнень правильнойста тиеньдемасна, и синь кодама эряви порядкаса кирьнемасна и эсь пингстонза уратф (кулоф) жуватань кулотнень урядакшнемасна.

Нят жувататнень кулосна, конат урацть педи урмаса сярядемаць эзда, арсихть педи урмань тиеньдевомань востокс, сяс мес нят урматнень микробасна, кулотнень эса ляткшнемда меле, ляткшнихть лама пингонь ётамс эряма способнайкс и синь могут заразиндакшнемс модать и тейст токафневи предметтнень. Кой-кона педи урматнень спораснажа, кепетьксонди сявомс сибирской язвать споранза, могут модать потмоса эрямс мзяра-мзяра кизонь кувалмос.

Эрь колхозонь хозяйствати пяк эряви тиёмс правильнойста тиф жуватань калмосема васта и аньцек сонь эзонза калмосемс сембе уратф жувататнень кулоснон.

Жуватань калмосема васць эряви кочкамс сери, ровнай, коскя, лангсонза вирь дяза уль, ичкизеня ащель колхозть и оцю китнень эзда, ванома вастть, ляйхнень и яшихнень эзда. Жуватань калмосема вастть перьфканза эряви шувомс канава и канаваты уша ширьдень крайганза перямс перяфкс. Жуватань кулотнень калмосекшнемс 2 метрань крхжалмоса, но аф сяда мацяста.

Обязательно жуватань кулотнень усксемаснон жуватань калмосема васту эряви ладямс станя, штоба усксемань пачк аф срафнемс заразатъ. Тянь инкса эрь колхозть эса эряви хотъ ташта, работамс аф кондясти крандаснень ёткста кадомс фкя крандас жуватань усксемс и сонь потма ширьдя

шавомс лисца (жесца). Тя крандазть мархта лия работаса работакшнемс коданга аф эряви, сонь эсонза усксемс аныцек жуватань кулот. Эрь жувантань кулонь ускомда меле тейнза тиемс дезинфекция.

Фкя фкянь эзда аф ичкизи ащи аф оцю колхозненди ули кода тиемс жуватань калмосема фкя васта.

Лифксонь путнематне (прививки) и синь значениясна.

Привифкатне — тя урмань аф нолдамань мерат, конат аныцек действительнайхть кодама-кодама фкя урмань каршес. Синь тиеньдевихть лабораторияса специальна тифь, кода мярьгондихть вакцинца и пчкафтомань сывороткаса.

Жуватать организац, кодак аныцек сонь верозонза повондыхть синь микробасна или ячна, кармоси вишкста лифнема стамка, тя микробати специфической, кода мярьгондихть «антителат», конат кармосихть микробатнень мархта тюрема.

Микробатнень и организмать ёткса тяфтама тюремась тиецьдеви верть эса. Тянь эзда и ащи жуватать судьбацка. Или организмась тюремань ёткть лифти сняра антителада, што синь шавонцазь сембе микробатнень, или микробатне, конат лисстьсяда виюкс, эсь яцнон мархта шавсазь жуватать организманц. И кда тя тюремать эса сяськикс лиси организмась, то сонь эсонза тя урмать инкса тиевихть стама свойсват, конанц пингста сонь эсонза эрь мезня кармайхть улема анок антителат, конат микробатнень организмати одукс сувамстост синь шавонцазь нят микробатнень эстакигя жа, и жуватась аф урмасьжады тя урмаса.

Тянь пингста корхнихть, што жуватась тись (приобрел) «иммунитет». Организмась тя свойсват ванфнесы эсь эсонза всякай урматнень кар-

Щес разнай сроконь ётамс мзяра-мзяра кофт, кизот, и кой-кона урматнень каршес — сембе эряфонц ётамс.

Вов организмать тя свойстванц мархта микробатнень каршес тюреманди стамка антителинь лифнемать лангс нежятыкшнезь и тиеньдевихть прививкатневок.

Путнихть лифкст, лиякс мярьгомс организмати сувафнихть, обычно кетть алу инголькигя лафчёмф микробат (вакцинат). Организмати нят лафча микробатне пяк теждяста сяскондевихть, сон лифни тюреманди «антителат», но синь эздост лифни аф аныцек сняра, мзяра эряволь сянь инкса, штоба лифксонь путомста суваф микробатнень шавомс, но ламода сяда лама лифни антителиада. Вов нят лишнай антителиатне и ляткшихть жуватань верть эса, конат эрь мезня анокт тюремс микробатнень каршес.

Урмаськатф алашатненди васеньце лездоматне.

Сяряди алашатнень пчкафнемоств кармайхть сят ломатне, конатнень тя тевса ули специальной содама шисна — ветврачне или ветфельдшерхне, но урмаськатф алашати васеньце пчкафтомань лезксть эряви максомс эрь колхозникти, эрь конюхти.

Сяда алува минь карматама ванондомост васеньце лезксонь максома мератнень пелькс урмаса и сяда сидеста васьфневи урмаса сярядемста.

Пупайхне. Пупайхть мярьгондихть пеконь или кишечникть всякай отделонзон сярядемаснонды. Тя сярятыкстомась сотцеви сянь коряс, што апак учентт пекть эса кармай ушептома пяк вишкста сярядема. Алашась ванонды, варжаксни пеконц лангс, а пяк вишкста сярятыфнень пингста алашась прашенды модать лангс. Прожс атказакшни кормать эзда.

Тя урмась тиеньдеви алашати аф цебярь кормонь макссемать эзда или работада меля псилготф, нингя апак кельмок алашати зёрнань макссемать эзда.

Тя урмась пелькс. Сонь ушептомстонза алашать эряви эстакитя-жа вятемс ветеринарной лечебницати. Ветврачть или ветфельдшертъ самс васеньце лезксонь максомать пингста эряви алашать кишечниконц шамдомс; тянь тиенцазь клизмань тиемать вельдя. Клизма тиендихть лямбе ведньяса эзонза аф лама сапонень прибавакшнезь. Вестъ тиемста кайсихть 5—6 литрат ведь. Клизма тиеньдихть аф вестъ, а мзяроксть-мзяроксть. Пеконц шовсесазъ скипидарса, ведь мархта шовордафста (1 пялькс скипидар, 4 пялькс ведь), त्याда меле пеконц вельхнесазъ попонца. Пяк вишкста сярядематнень пингста алашать мялец уленди прамс модать лангс. Тянь тиеньдемс коданга аф эряви нолдамс алашать, сяс мес может сязевомс желудкац. Тяфтама вишкя сярядематнень пингста алашать эряви валом-валом вятнемс. Кда алашась мады и кармай ащема апак тархт, сонь кепсемс аф эряви; тянь пингста пяк цебярь улель; кда алашать матомс копоренц лангс 15—20 минутань ётамс, кирьнемс сонь; тянь алашатне эрь мезня тиеньцазь мяль мархта; тяфта ащезь лафчепнесыня сярядематнень и кой-мзярда тяфта ащемста латцеви сюлотнень шашнемасна.

Кда ули кода максомс лафчептома, то тянь тиёмонза маштомста эряви максомс 300 г глауберовай сал, сонь салыяфтомс бутылка веца или 400 г шиньжармань вай. Кда кармай няевома, што алашать пекоц уфандась, эста эряви максомс 15 г креолин, сонь солафтомс бутылка веца.

Алашатне кой-мзярда урмаськачнихть пупай лаца урмаса, конанц пингста аф лисеньди алашать начкоц. Сонь признаконза пупахнень лаца. Тянь пингста станя жа ветеринарной лезксь эряви обя-

зательна, но врачть самс эряви шовсемс алашать начконь (мочевой) уфамонц видя сюлонц пачк. Мзярда кятцень тонгсак видя сюлоти, начксса пяшкотьф уфамась тѣждяста муви сонь алудонь стенканц ала. Сонь шовсемастонза, шовсемать пингста аф пяконя эряви люпшнемска сонь лангозонза, может начксь ушоды шудема.

Солнечнай ударсь (шинь ярхтьфссь). Тя уленьди пси кизоть пингста и тиеньдеви сон шинь валтть (солнечнай лучнень) касомти (череп) ярхтемаснон эзда. Васеньце максомста эрявихть эстакигя жа тиемс. кельмя компресст прязонза, и алашать эряви путомс кельмя васц.

Пси климат мархта васттнень эзга пяк полезна тиеньдемс стакаста работай алашатнень пряс щафнемс акша котфста тиф шляпат (коня вельхкст).

Пакарень синневоматне. Сембедонга пяк сидеста васьфневи пильге пакарень синнемась. Панжада синневоматне, лиякс мяръгомс станя, конатнень пингста токсеви и кецькя, аф пчкафневихть, и тяфтама алашатнень эрявихть печксемс сиволенди. Но од алашатнень кяшфста пакарьснон синемстост пакарьхне педеньдихть меки и синь пчксихть. Тянь инкса пяк эряви врачнень лезкссна и эряви тиеньдемс специальной соткс (повязка).

Васеньце лезксонь максомась тянь пингста ащи сянь эса, штоба врачть самс аф максомс танга ранендамс сяда пяк синтьф пакарьть алашать якамстонза или таромстонза, а кда алашась мады, эста сонь алонза эряви ацамс цебарь ацама.

Врачть самс пакарьть синтьф вастонц лангса эряви кирьдемс мезе-мезе кельмя (эй, эйнь ведь).

Эньгянтфне (вывихи). Тяфтама сярядемать пингста эньгянтф петемс ветеринарно-врачебнай лезкссь пяк эрявкшни. Ветврачть самс эньгянтф васца обязательна апак лотксек эряви кирьдемс мезе-мезе кельмя (эй, эйнь ведь) и алашать кадомс спокойнаста ащема.

Пильге алонь сялгомась. Синь пцтай эрь мезня сялгондовихты кодама-кодама оржа предмеца, конат валяндакшнихты ки ланга, кепетьксонди яксса, калгода щепкаса.

Васеньце лезксонь максомась ащи сянь эса, штоба курокопя пелезня, ванфтозня таргамс сялкф предметть, сембедонга пяк заботямс сянь инкса, штоба аф синьдемс сонь и аф кадомс сонь пяльксонзон сялгфть (ранать) потмос. Эряви эстакигя жа тиёмс дезинфекция сялгфти (ранати) или тянь тиёмс, кда ули возможность, ранати ёдань настойкань, креолинонь, лизолонь каязь. Подошваты эзда сялгома предметть таргамдонза меле эстакигя жа эряви копытать сотнемс (бинтовандамс) хоть кядь алу васеньце повф сотнемань материалть мархта, ранать васц путомс ару тряпканя.

Сялкф вастть подошвать эса ароптомац и врачень лезкссь эрявихты тиёмс курокопя.

Менингитонь лаца урмаськадомась. Тя урмать сущностец (тиевомац) нингя апак содак. Сон ётни пря уйхнень и сонь кедьнязонза (оболочказонза) срядемань признак мархта. Тя урмась явондакшни апак учентт. Алашаты машинхты ёнонза и аф няенцыня сонь перьф пяльганза тиеньдеви явлениятнень; кармай аськоляма пупорязь; стяда ащестонза алашась аф шуроста ингольдя пильгонзон кирьнесыня пяльнезы фкя фкянь мархта. Сизефста удозь ащемац аф шуроста полафневи эрекста ащезь — алашась ёнфтомкс арды инголи, яци стьнать лангс.

Васеньце лезксонь максомась ащи сянь эса, штоба алашати максомс просторнай, кельмя, сяда цебярь пялес шобда помещения, прызонза апак лотксек путнемс кельмя компресст, а шовонезонза (затылказонза) — горчичникт. Эстакигя жа шамдомс кишечниконц, но аф кургонц пачк лафчептыень максозь, клизмань тиеньдезь. Эряви ваномс сянь мелгя, штоба алашась возбуждениянь при-

ступнень (праматнень) пингста афолезя раненда
эсь прянц.

Васеньце признакнень явондомок эстакигя жа
алашать кирьнемс башка, а картть, конанц эса
ульсь сяряди алашась, и нят паршихнень, конат-
ненди нежятыкшнесь сон, эрявихть дезинфециро-
вандамс.

Сапсь. Тя алашатненди педи урма, сон может
педемс и ломанттигя. Сон тиеньдеви стамка мик-
робаста — сапонь пайдеконяста. Тя урмать аф пч-
кафнесазь. Нят алашатнень, конатнень улихть са-
понь признакса, прокс машфнесазь. Тя урмать
инкса васеньце мератне улихть аф пчкафтомань
мерат, а урмань аф нолдамань, конанц пингста
ванфтомс лия алашатнень и ломаттнень тя урмать
эзда.

Шалхка варястонза шудемась моли сембедонга
пьяк гной мархта шоряфста, улалдонь железатне
таргозькшнихть сярятьфтома калгода таргозьф-
са, а кой-мзярда тянь пингста уленьди козома, ке-
тть лангс лисеньдихть язвочкат куянь потмакс ма-
рхта, синь аф пчксихть — сембе нят признакнень
коряс ули кода пьяк кеместа арьсемс, што алашась
сяряди сапса, и тяфтама алашать эстакигя-жа ся-
вомс лия башка васц, а картть и сят предметнень,
конатненди сон токсесь, эрявихть дезинфициро-
вандамс. Ветврачть эстакигя-жа эряви терьдемс
кода сяряди алашать ванома, станя и хозяйствовать
лядыкс алашанзон ванома.

Сибирской язвась. Тя урмать тиенцы стамка
микроба — кода мярьгондихть сибиреязвенной
байдеконясь. Сон аф пьяк шуроста тиеньдеви атак
учт. Вдруг алашать телац кармай зрнатома, сель-
монзон валсыня вер, шалхка варястонза и кургс-
тонза кармай лисема шовкс ащи шонгаркс, ала-
шать потмозонза ляцендихть бта пупайхть, ала-
шась прашенды и судоргаса, жепетьксонди ппяля

частькада меле алашась ураткшни — тя сибирь-
ской язвать молниеноснай (вишкя) формац.

Кодамовок пчкафтомань лезксонь колга тянь
пингста аф сашендови корхнемс, тьса эряви за-
ботендамс аныцек сянь колга, штоба алашать ку-
лоц курокопя улель урядаф.

Лия случайста урмась таргсеви сьада кувака пин-
гонь ётамс, тянь пингста кой-мзярда телать раз-
най вастованза — сьалдассонза, мяшценза, пеконц
алулда пьялькссонза — явондакшни таргозьф, ва-
сенда калгода и пси, сьяряди, а меле кельми, ша-
паксокс ащи, аф сьяряди. Урмать тяфта молеманц
пингста ули кода максомс пчкафтомань лезкс, но
тьса эряви обязательна улемс ветперсоналти, што-
ба алашати тиесм укол пчкафтомань сьвороткань
нолдаманкса. Тянь эряви тиесм эстакигя урмать
явондамдонза меле. Сьяряди алашать эряви кирь-
демс башка. Картти и предметненди, конатненди
токафнезя няренц алашась, тиесм дезинфекция.
Сибирьской язвась педенди ломанттингя.

Тазь (чесоткась). Сонь тиенцы тазонь (чесот-
кань) сись. Васенда алашать прызонза сьалдасон-
за, лафтувонзон лангса явондайхть сьолмоньякс
ащи путьконят; нят васттнень эса явондакшни
клейнь кондяма начка, конатне кармайхть пьа-
рема, алашать телац кармай апаж лотксек китьнема
и сон пьк пичедеме, сембедонга пьк лямбе васца
и веть.

Ѓда приметавихть тяфтама признак, алашать
эстакигя-жа эряви сьвомс и кирьдемс башка. Аф
лама ангорксонь тиесмста пчкафнемась ащи сянь
эса, ангоркс васттненди шовсихть дезинфицирую-
щей раствор, кепетьксонди карболовай кислотань
или креолинонь 10 процентнай раствор шинь жар-
мань вай мархта, лакафтф табаконь 5 процентнай
раствор. Шовсемать 7—8 шида меле танга одуж
тиенцазь. Алашать тазса (чесоткаса) сьярядема
пингстонза чистендакшнемс аф эряви, а 3—4 ши-

да шовсемодонза меле сонь эряви сапонь мархта
лямбе щёлконяса шташендомс. Тазть (чесоткать)
педа-пес пчкафтоманц инкса эряви обязательна
ветеринарной лезкс.

Инфекционной абортть пингста эльттне ваше-
няснон ёрясазь (кайсесазь) 4—8 ковснон ланкс ва-
шукстомдост меле. Сон кой мзярда тиеньдеви апак
учентт, а кой-мзярда инголькигия уленьдихть ко-
дама-кодама признакт — аф пяконя таргозькшни
одароц, влагалищастонза лисеньди навлакс ащи,
а то и сыяфкс ащи шонгоркс, аппетитоц (ярхцама
мялец) кири, прянц марясы сизефста. Аф шуроста
хозяйствовать эса нюръжкяня пингонь ётамс ёрясазь
(кайсесазь) вашеснон ламоц эльттне.

Вашень ёрдай эльттнень эстакигия эрявихть ки-
рьдемс башка. Картть и сембедонга пяк ся стано-
кть, коса тиевсь аборць, цебярьняста дезинфици-
ровандамс. Тя урмать явондамок эстакигия эряви
пачфтемс куля ветперсоналти, штоба синь тиель-
хть кодама эряви профилактической и пчкафто-
мань мерат.

Инфекционной абортть лувонцазь заразнайкс и
ломаттнендигия.

КОЛХОЗСА АЛАШАТНЕНЬ ПРАВИЛЬ- НАЙСТА ТЕВС ПУТНЕМАСНА.

Алашатнень правильнойста тевс путнемаснон ор-
ганизовандамаснон инкса эряви васендакиге сода-
мс, мзяра колхозти эряви алашада.

Мзяра эряви колхозти алашада, тянь инкса эрь
колхозти эряви лувомс, мзяра кармай эрявома
тейнза алашада и тракторнай вийда эрь работа-
мань эрь башка пингста (кеди сёронь видемась,
парьнянь сокамась, урядамань пингсь и ст. тов).
Тяфтама работати мярьгихть тягловай балансонь
тиема, и тя тиеньдеви эрь колхозть эса производ-

ственной планонь тиема пингста. Конюхненди и сембе нят ломатненди, конат работайхть алашатнень лангса, эряви участвовандамс кода сембе работатнень эса фкя алашати работамань (нагрузкань) нормань тиемста, станя жа эрь пингти ускома вийть лувомстонза, лиякс азомс мзэра кармай эрявома ускома вийда.

Тяфтама лувоматне няфнесазь, што сембедонга пси пингокс арсихть ранней яровой видема пингсь, уборочнай кампаниясь, сембедонга пяк нят райотнень эзга, коса виденьдихть якстерь ряпст и лия технической культурат. Сяка-жа пингста лия пинкнень пингста тейнек сяда кржа кармай эрявома ускома вийда. Работатнень ламос таргсемаснон аф кадондомаснон инкса и синь срокозост тиемаснон инкса хозяйствовать кошырясазь ускома вийть лувоманц пингста сявоньдемс сембедонга пси пинкнень.

Ускома вийть лувоманц пингста эрявихть явомс работатнень тракторхнень и алашатнень ёткова!

И XVI-це партийнай пуромксьс и ВКП(б)-нь ЦК-сь путфкссост 27 майста корхнихть аф алашати тракторса полафтоманц колга, а нят кафта ускома вийхнень правильнойста «ладямаснон» колга. Тяфта ладямать пингста тракторти, кода сяда оцю двигателенди, конац тиф стака работань тиеманкса, эрявихть максомс тяфтама работат, кода основной сокамать, парьянь сокамать, уборочнай сложнай машинатнень усксемаснон, тяляма машинатнень мархта работати.

Велень хозяйствовать эса алашатнень лангса работаманди сатышка тракторонь улемок сембеда цебярь кадондомс тяфтама работат, кода омбоцеда сокамать, культиваторса работаматнень, инзамать, сёротнень усксемаснон и лия тэждя работатнень.

Опыць няфнесы, што алашань вийть и механической двигательь — тракторть — тяфта марса работамать пингста касфневи кафцькя ускома

вийхнень тевс путнемасна и хозяйствати макссеви сяда уцес ускома вий.

Ускома вийть лувомок и мзярда путови кодама работатнень эрявихть ётафтомс механической ускома вийти, эста хозяйствати ули кода содамс, мзяра кармай эрявома тейнза алашада.

Хозяйствати сяда тов задачакс арси кизонек-тялонек алашатнень ровнайста работафнемаснон колга.

Кода минь няесък сяда вяря, колхозть паксянь хозяйстванцты велень хозяйствань работатнень разнай пинггост кармай эрявкшнама аф лама или кржа ускома вийда, и нльня кизонь пинггостонга уленьдихть стама пингт, кепетьксонди парьяня ётконь, мзярда алашань вийсь тевс путф аф сатышкаста. Нинге сяда пяк алашань вийсь тевс путневи аф пяшксеста тялонда. Ламоц колхоснень эзга и башка хозяйстватнень эзга хозяйствовать эса алашась работакшни аф 100—120 шида лама, а ляджкс пингть мезевок аф тиеньди, стак ащемда ярхци кормада, и азорсь кармай алашать лангс ванома кода дармодонь лангс.

Тяса виноваць аф алашась, а сонцень хозяйствовать аф маштозь вийнь явондомац. Алашати ули кода смелста работамс кизоти 300 шит, кда тейнза кармай сатышка улема ярхцема пядьда и кармайхть кирьнемонза кода эряви.

Эрь сознательнай колхозникть и сонь распоряжениянь максси органонзон задачасна работать организовандамс станя, штоба алашась работаль кизонек-тялонек, тейнза макссемс ваймама пингя регулярнайста. Тялонь пингста алашати эряви ти емс тяфтама работат — ускомс строяма материалхт, тиеньдемс ловонь кирьнеманкса работатнень, усксемс назёмть, и мекпяли алашать эряви тевс путомс усксема (извознай) промысласа.

Минь народной хозяйстванеконь касомстонза стройматериалонь усксемань эрявиксонц касом-

стонза и лия продуктань усксемать касомстонза
пьяк кальдявста тевсь ащи алашань вийса усксе-
мать мархта.

Союзть эзга колхознень кяца ащикть алашат-
нень пядеда ламосна, и колхозненди эряви эсь
шумоснон пшюкодемс государствать инголя, эсь
алашаснон работатнень эзда свободнай пингть
эрявихть кучсемс трузонь усксема.

Тянь инкса колхозненди ули кода тиеньдемс
договорхт хозяйствань организациятнень мархта,
путнемс срокт, мзяра эряви усксемс сталмода и
мзяра сонь питнец.

Ули кода извознай промысласа работакшнемс
сембе колхозти марнек или башка колхозникнень
эсь вийсост.

Тяфта или станя тиємста сембе сяка алашатнень
мархта работамань порядкать и пингть колга эря-
ви корхтамс колхозонь правлениять мархта, а ра-
ботай колхозникненди работаманкса питнень пан-
домать кемексны колхозниконь марстонь пу-
ромксьсь.

Кда колхозонь эрь алашась транспорца работай
аньцек 10 шит кизоти и тя пингть ётамс уски 5—
10 т. сталма, эста сембец ули ускф миллиотт тоннат
сталмода, вов тя и решандасы ся задачать, конац
ащи тужевой транспортть инголя.

Тяста лисеньди, што алашать тевс путнемац тя-
лонь усксема тевса выгодна государствати, конанц
кармай улема возможностец усксемс льяк лама
сталмода, вов тя и решандасы ся задачать, конац
питни усксемста, выгодна колхозниктигя, конац
работай алашать лангса, конанцты работаманкса
паннихть определённой процент работафть эзда.

Эрь колхозниксь, эрь конюхсь и бригадирсь
обязатт ваномс алашати правильнайста сталмонь
макссемать мельгя и сонь кизонек-тялонек тевс
путнеманц мельгя.

Эрь алашать работанц эряви лувомс, работати

учётть вяцы бригадирсь. Конюхненди эряви обя-
зательно лезнемс бригадирхненди и нарядонь макс-
семань пингста.

Ламоц колхозга ульсть стама тефт, мзярда кол-
хозонь алашатнень сявондезь планфтома, эрь ло-
манць сявондезя ся алашаты, конац тушенць сонь
мялезонза, пяк сидеста уленць, што алашатнень
лангса арнесть нят ломаттне, конат аф ащикть кол-
хозса.

Тя азонтфть коряс колхозникне эсь алашань
паркснон ланкс кармосесть ванома кядень пол-
дазь, а тя вяць сяньди, што алашатне юмафнесазь
работама способносцнон. Тянь лувомок СНК-сь
эсь путфкссонза 27 майста 1932-це кизоня путозя:
«Аф мярьгондемс кинди повсь азорондамс ала-
шатнень ланкса бригадирда башка, конат кемекс-
тафт колхозонь бригадати». Тяка-жа путфксть эса
корхтави: «Аф мярьгондемс колхозонь правлени-
яти макссемс колхозонь алашатнень питнефтома
работама кодама повсь работаса и кинди повсь,
сяконь пингста аф макссемс и вастонь оргаттнен-
дигя, высшай органонь уполномоченнайхнендигя,
сёронь аноклайхнендингя и ст. тов».

Вов тяфта колхозонь алашань паркть эса арси
распорядителькс аныцек съкамонза бригадирсь, ко-
нац кармай отвечама алашаты правильнойста, за-
кономернайста и аф ламос работафтоманц инкса.
Алашати нарядонь максомста бригадирти эряви
корхтамс алашань мельгя якайхнень мархта, ко-
дама работа тиеви алашати, ули кода тейнза тие-
мс тя или тона тейнза максф работать. Кафта ки-
зостонь алашатнень эрявихть работафнемс сембе-
донга тёждя работаса, त्याда башка аныцек рабо-
тафнемс ёткстост нятнень, конат-ни сатышка раз-
витайхть. 2 кизостонь племенной алашатнень, ку-
рок кенери стака сталмонь ускси породань ала-
шада башка, прокс аф эрявихть кучсемс работа-
ма. Колма кизостонь од алашанятнень ланкса и

нят од алашатнень ланкса, конат кржа работакш-
несть, станя-жа эряви работакшнемс ванфтозьня.
Од алашатнendi аф аньцек эряви макссемс тѣждя
работат, но синь работама шисновок улеза сядя
нюръхкяня — аф 6—8 частта лама, да и работама
пингстонза сядя сиденяста эряви ваймосемс.

Од алашатнень вельф работафнемасна од пин-
гстост кирьнесы синь касомаснон и кирьфнесы ся-
да тов синь работама способносьцнон.

Алашать эряви работафнемс аньцек бригадирть
мархта максф наряца. Наряттнень обязательна
эрявихть макссемс илятькигя, штоба эрь конюхсь
и эрь колхозниксь содалезь, кодама работа эряви
тиемс омбоце шиня алашати, кода и мзярда сонь
эряви кучемс работама, кода андомс-симдемс.

Эрь алашать работанц эряви сѣрматкшнемс ста-
мка журналс, конанц коряс улель кода няемс, ко-
да и кодама работаса работафневсь алашась,
мзярда тейнза максомс ваймама пингя или ётаф-
томс сонь сядя, тѣждя работас.

Фкя запряжкас алашатнень кильнемстост эряви
лацкас арьсемс.

Алашатнень кочксемаснон лангс, конат кильне-
вихть фкя запряжкас, эряви шарфнемс оцю мяль.

Разнай алашатне аф фкя лаца работакшнихть
и аф фкя лаца кулхцонкшнесазь лангсонза рабо-
тай ломантть. Фкясь прокс озадонь седихть ётаф-
несыня аф аньцек сонь лангозонза иватькшнемат-
нень, но вожияса и локшеса эрхнематьненгя, а
омбоцесь, меклангт, тянь пингста пяк кашанкшни
(горячится).

Алашатнень аськолксонь аськолямасна эряй аф
фкя, и сяка пингста ся алашась, конац аськоляй
келиста, якай прокс фкакс и спокойнаста, омбо-
цесь, конац аськоляй сидеста, аф кели аськолксонь
тиеньдезь, эряскадозь эряскачни.

Фкя парсь оцю и аф оцю алашань кильнемста
аф тиеньдеви фкя лацонь ускома вий. Мзярда

минь жильнесаськ крупной, вию алашать мелкай и кржа вий мархта алашать мархта, либо минь аф пяшксеста работафцаськ васеньцеть или-жа вельф сизефнесаськ омбоцеть.

Тяста лисеньди, алашатнень марс кильнемстост эряви шарфнемс мяль алашатнень темпераменц-нон, аськолксснон келеснон лангс; сереснон и вийснон лангс.

Тяфтама кочксемать лангс васендакиге эряви шарфнемс мяль алашань мельгя якайхненди и нятненди, конат работайхть алашатнень лангса, бригадирть руководстванц вельдя.

Алашатне работамста пяк курукста тонаткшнихть фкя фкянди, синь тонаткшнихть фкакс пряснон кирьнемост-вятнемост и привычкасновок (кайсна) эряйхть фкат, вов мес синь эрявихть фкя упряжс кильдемас кочксемс кувака сроконь ётамс, аф эрявихть синь аерфнемс туфталфтома фкя фкянь эзда.

Сембе сбруять эряви кочксемс-тиеньдемс эрь алашати башка эсьтейнза и путомс эзонза алашать номеронц.

Мезськя лиясь тяшкава аф кирьнесы алашать работамань способностенц, конашкава кирьфнесы кальдявста тифь сбруясь. Сбруясь улеза тиф алашать теланц коряс. Алашать теланц видеста работай пяльксонза — лафтуфне, сядазоц, холкац разнай алашатнень улендихть аф фкя келеса, аф фкя кувалмосот и сересот. Вельф оцю или ёмла ашкть пингста, конац тиф грубайста, кальдявста и аф аккуратнайста латцеви алашать лапатказонза и сядазсонза, тянь пингста алашать теланц эса кармайхть тиеньдевома пидеф вастт, тожаф вастт и ст. тов. Ашкнень, седёлкатнень и сбруянь лия пяльксненгя эрявихть тиеньдемс эрь алашати эсьтейнза башка, путнемс эзост алашатнень номерснон и повфнемс аф работама пингста синь стамка

рашкс (крюкс), конанц эса станя-жа ули алашать номероц.

Алашань мелгя якайти эрь мезня алашать работа самдонза меле эряви ванондомс кода алашать, станя-жа и сбруйхненгя, кизефнемс алашать лангса работай колхозникть, изь пенянда ли алашась работама пингста. Сбруйхнень эса аф сатыкснень и аф ладяфкснень эстакигя-жа эрявихть машфтомс, а алашать аф пяконя токавоманц колга эряви эстакигя-жа куля шачфтемс и бригадирти и санитарти. Тя работать лангс аф мялень шарфтозь ваномась может вятемс сяньди, што алашась юмафцы работама способностенц или сон может лисемс прокс кувака сроконь ётамс работай алашатнень ёткста.

Алашань мельгя якайти эряви арамс основной тюриск сбруйхнень тевс путнемстост обезличкать каршес тюремста, конац арси алашань паркть работама способностенц кирьфтаманцты спутникокс (ялгакс).

Сбруянь сембе ёмла пялькскаятне — ноктат, черезсдельникт, постромкат и ст. тов — улест эрь мезня анокт (запазса) и улест аноклафт тялонь пингста и путфт улест сбруять основной пяльксонзон мархта марс работать ушептомдонза инголя.

Рабочай алашати эряви максомс норма, работамста вймама ётксь улеза путф строгайста.

Тяста лисеньди, што алашать работац улель тиф станя, штоба алашась ваймосель мзяра-мзяра пингонь ётнезь, вельф афоль сизься и пингста-пингс тиеньдемс ваймама-пингт, штоба тя пингста сон мрдафтольхця меки сембе виенц.

Эрь колхозса улеза тиф рабочей шить ётафтоманц колга строгай распорядок, конац улеза кемокстаф производственной совещанияса и улель содаф сембе колхозникненди. Велень хозяйствань работатнень пингста кода кепетьксонь сявома план ули кода азомс тяфтама: шобдава 6 часцта

сявомок 9 частти модемс алашась работай, 9 сявомок 10 модемс ваймоси и ярхцси, 10 сявомок 12 частти модемс работай, 12 сявомок 14 частти модемс лама ётка ваймоси и ярхцси, 14 часцта сявомок 17 модемс работакшни, 17 сявомок 18 модемс ваймоси и ярхиси, 18 часцта сявомок 20 модемс танка работай. Сяда меле тиенди ваймама ётка ве лангс.

Кизонда алашати эряви ваймосемс ару кожфса, сембедонга пяк «вень» кожфса.

Тяфтама порядкань пингста алашась кармай работама 10 частт; паксянь работатнень пингста пяк яряскадозь работама пингст рабочай шить ули кода касфтомс 12 частти модемс, а мзярда-мзярда тейнза максомс тянь васц дополнительной ваймама ётка.

Кемень шити весть алашати максомс шинь перрьф ваймосемс, конанц пингста эряви заботямс сянь колга, штоба алашась мрдафтольхця меки сембе виенц, конац карьхцйф работамста, штоба сонь яшелякшнемс, ваномс сонь ару кожфса, аннемс топодемозонза (усиленное питание).

Работатнень пингста ваймама ётконь тиендемста алашань мельгя якайхненди эрявихть аннемс алашатнень и ванондомс синь. Кда алашатне работайхть усадьбать эзда ичкизя, эста синь работама васцтост вятнемс аф эрявихть, сяс мес тянь пингста минь шавос карматама карьхцсемонза и пингть и алашать виенцка. Тяфтама тевонь пингста работама васца лотксема васттнень эса эрявихть тиеньдемс сембедонга простой латалнякс ащитть, конат алашатнень аралакшнесазь пиземть, вармать и шить эзда.

ПРОИЗВОДСТВЕННОЙ БРИГАДАСА АЛАШАТНЕНЬ ТЕВС ПУТНЕМСТОСГ ТРУДТЬ ОРГАНИЗОВАНДАМАЦ.

Трудть лац (правильнайста) организовандамац, арси колхознень организационно-хозяйственной ширдя кемекстамстост инь эрявикс условиякс,

аньдек тя условиять пшккодемук тейнек ули кода кепедемс трудть производительностенц и сонь качестванц. Тянь лангска аф ванозь тя пингть самс кой-кона колхознень эзга трудть организован-даманц лангс аф шарфневи кодама эряви мяль. Сидеста колхозонь правлениятне юкснесазь В. И. Ленинонь валонзон сянть колга: што «трудть производительностец — тя сембедонга эрявикссь, сембедонга главнайсь од общественной стройть сяскоманц инкса». Колхознень эса труць улеза организовадаф станя, штоба алашань мельгя якайсь и алашать лангса работай колхозниксь содалезь работамста алашать мельгя якамать, сонь ванфтоманц и тевс путоманц инкса путф синь лангост ответственность. Кемекстамс алашатнень производственной бригадатнени, а бригадаты эса — эрь работай колхозникти.

Кой-кона колхознень эзга алашатнень мельгя якамась ладяф кальдявдонга кальдявста, алашатне апак явонтт производственной бригадатнень ёткова и бригадаты эса, апак кемекстак синь лангост работай колхозникнени, алашань мельгя постоянной якайхть аш, лиякс азомс тя тевса пшккеста эряй обезличкась.

«Обезличкаты пингста аф сави и корхнемска хоть аф оцюда серьёзнайста трудть производительностенц кепедеманц колга, продукциять качестванц цебярьгафтоманц колга, механизматнень, станокнень, инструментнень мархта ванфтозь работаматы колга» (Сталин). Обезличкаты каршес тюреманкса эрявихть мобилизовандамс сембе колхозникнень.

Обезличкаты машфтоманц колга кизефксть практическойста тиemanц инкса колхозонь правленияти эряви кемекстамс эрь производственной бригадаты мзяра-мзяра алаша.

Алашатнень явондомаснон пингста коданга аш кода ваномс тя кизефксть лангс механическойста;

кепетьксонди, уленць стама случайхть, мзярда алашатнень производственной бригадатнень ёткова явожкшнезь ровнаста, и тянь эзда лисеньди тяфтама тев, што финц бригадатнень эса ашесть сатня работамс алашатне, а омбоцетнень, меклангт, алашасна лишнайхть. Обязательно категорическойста эряви атказамс алашань явомста тяфтама уравнилофкать эзда и алашатнень кемекснемс производственной бригадатненди, сянть лангс ваномок, мзяра афкукс эряви ускома вийда нят бригадатненди. Производственной бригадате алашатне максевихть актонь коряс. Производственной бригадате эса алашатнень эрявихть явомс группава синь топоцтоснон (упитанности) и работас кондястемаснон коряс. Кепетьксонди себе работама (взрослай) алашатнень улихть кода явомс тяфтама колма группава:

I-це группась — антф (упитанной), шумбра алашат, кондястихть стака работаса работамс;

II-це группась — аф сатышка антф (упитанной) алашатне, вашу алашатне и ст. тов, конатнень улихть кода работафтомс средний и тежда работаса;

III-це группась — лафча алашатне, конатнень тяниень пингста аш кода работафтомс.

II-це и III-це группань алашагнень эравихть ане мс цебарьньста, синь мельгаст якама кемекстамс опытной колхозникт, штоба нюръжкяня пингста сатомс нят алашатнень высшай группате ётафтомаснон.

Группава алашатнень явомдост меле тиеньдеви упряжкатненди формирования, эрь алашати кочксевихть сбруят и алашатне кемексневихть синь лангсост работай колхозникненди. Упряжкатнень обязательно кочксемс эрявихть станя, штоба фкя упряжкати повондольхть фкянь кондыма (однороднай), вийс коря ровнай алашат, конат ашихть фкя сяка-жа группаса.

Колхозникненди алашатнень кемекстамасна ётафневи акц коря, конанц эса обязательнона сёрмат-

кшнемс алашать лемонц и номеронц, сонь прянь марьяманц (состояние), вашу алашатнень — ваши-яма пингснон. Нят жа акттнень эса ули кода сёр-маткшнемс кодама сбруясь, кодама алашанди кемекстаф, и кодама инвентарь кемексневи максф упряжкати и кемексневихть колхозникнень мельгя.

«Рабочай жуватать и инвентарьть инкса бригадять ёткса отвечайхть видеста нят колхозникне, конат тиенцазь сонь лангсонза работать» (СССР-нь Колхозцентрять путфксста, конац ульсь 8 февральста 1932-це кизоня).

Тяни обязательна эряви лоткамс алашань мельгя якайть — фуражирть обязанностенц лангс. Алашань мельгя якайть — фуражирть обязанностец — кормань усксемась и анокламась, ведень усксемась, вень и шинь ваймама пингть алашатнень ванфтомасна и аннемасна. Нят работатнень тиемаснон инкса алашань мельгя якайти — фуражирти и эряви отвечамс.

Нят колхозникненди, конат работайхть алашатнень лангса, эряви ваномс алашань мельгя якай — фуражирть работанц мельгя и ваномс сянь мельгя, штоба ваймама пингста алашась эсь пингстонза улель антф и симтьф.

Коданга аф эрявихть сидеста полафнемс алашань мельгя якайхнень, тя работаста тушендомать пингста тиеньдеви обезличка и алашатнень мельгя якамать инкса аш кинди отвечамс (безответственность). Ведь афкукс, кда алашань мельгя якайхне полафневихть сидеста, эста жарць тиеньдеви ётнама пирьфокс (проходной двор), алашань мельгя якайсь аф надияй сянь лангс, што ванды сонь аф ётафцазь лия работас, и тянь эзда лисеньди безответственнось и эсь работаснон мархта синь аф интересовандайхть. Вов тянь сембень инкса кочкаф алашань мельгя якайхнень эрявихть кемекстамс тя работати сяда кувака сроконь ётамс.

Алашань мельгя якайхненди и нят колхозникненди, конат работайхть алашатнень лангса, трудснонды питнень путнемста эряви лувомс сянгя, кодапт алашатне.

Тяни аф ламос лоткатама нят колхозникненди работаснон инкса питнень пандомать лангс, конат работайхть алашатнень лангса. Кой-кона колхознень эзга уленьдихть стама тефт, мзярда колхозникнень аф сознательнай пялькссна, эряскады курокопя аделама (шумордамс) работаснон, алашатнень пачфнесыня пильге лангста прамати (до истощения). Лисенди тянь эзда стама тев, што работамань норматне пяшкотьфт, колхозникти трудонц инкса пантф питне тиф норматнень коряс, а алашатне чуть кирьдихть пильге лангса.

Обязательно:

«**нят ломаттненди, конат работайхть алашатнень лангса, и конюх—уборщикненди сдельно премиальной питнень пандомать ётафтомстонза эряви тиёмс станя, штоба питнесь паннемс аф аныцек работама норматнень пяшкодема-снон лангс ванозь, но и сянь лангс ванозь, алашатнень кодама шумбра шисна и кода марясазь эсь пряснон и синь топоцта шиснон лангс ванозь» (ЦИК-ть и СССР-нь СНК-ть путфксстонза 27 майста).**

Вов тянкаса, кда нльня колхозниксь производстваса и пяшкотькшнесыня работамань норматнень, но вельф сизефнесы алашать, эста производственной бригадань бригадирхненди эрявихть кирьфнемс нят колхозникненди трудать инкса питнень пандоматнень.

Алашать мельгя якайти трудонц инкса питнень путнемста эряви обязательно лувомс сянь, кода сон пяшкотькшнесыня эсь обязанностензон, и трудть инкса питнень пандомста эряви лувомс работать ламонц и цебяренц (качестванцка).

Производственной бригадань бригадирхне обя-
затт пингста-пингс варчсемс, кода работафневихть
алашатне работаса, кода синь анневихть, кода синь
марясазь эсь пряснон, и эсь пингстонза маши-
фнемс тя тевса аф сатыкснень. Колхозонь правле-
ниянти эряви путомс ответственность бригадирх-
нень лангс производственной бригадаты эса ала-
шатнень ванфтомаснон, кирьнемаснон (состояние),
работафнемаснон и аннемаснон инкса.

Од алашанятнень, маткатнень мельгя якамань ра-
ботамань норматне. Алашань раштафтома товар-
най ферматнень эзга СССР-нь НКЗ-ть и Колхоз-
центрать мархта кемекстафт работамань тяфтама
примернай нормат (ваность 4-це таблицать).

МЕЗЕ ЭРЯВИ ТИЕНДЕМС АЛАШАНЬ МЕЛЬГЯ ЯКАЙТИ И БРИГАДИРТИ.

Алашатнень карца кирьнемстост алашань мельгя
якайхненди обязанностекс арси:

1. Алашатнень симнемасна и аннемасна;
2. Кормань усксемась и анокламась, ведень ус-
ксемась;
3. Копытатнень урядакшнемасна;
4. Алашатнень, станокнень, кормушкатнень и
карттнень чистендакшнемасна;
5. Сбруйхнень порядкаса кирьдемасна.

Кда алашатнень ёткса урмаськады кодама-кода-
ма алаша, алашань мельгя якайти эстакигя-жа эря-
ви пачфтемс куля тянь колга бригадирти и ветери-
нарнай персоналти, а станя жа эсь пингстонза и ак-
куратнайста эрявихть тиеньдемс синь мярьгомас-
нон.

Нят производственной бригадатнень эса, коса
улихть 70-80 алашада лама, сембедонга цебярьста
алашань мельгя якайхнень ёткста кочксеви стар-
шай конюх-бригадир, конац алашатнень мельгя
якама работатнень эзда аф валхневи и работай ров-
наста алашань мельгя якай лия работникнень мар-

КТФ-ти работамань примернай нормат.

Алашатненъ категориясна	Нагрузкань нормась (мъяра прядя)	Работань группась	Работать инкса трудань шинь макссе-мась	
1. Карца кирь-немстост				
1. Эльтть	10	стака	1,00	Сяда лама трудань шит макссеви эрь маткати случкань тиemanкса 1 труд ши, кда эльць ваши-ясь благополучнай-ста 2 трудань шит эрь вашенять инкса, конац ванфтовсь шумбраста мянь катфтомозонза — 12 трудань шит.
2. Производитель-айгорхне				
а) случкань тиендема пингста	3	.	1,00	Эльтти эрь случкань тиемать инкса, вашу алашать инкса лишнай трудань шит макссеви 0,5 трудань ши.
б) лялык пингста	6	.	1,00	
3. 1 кизоса катфтф вашенятне	12	.	1,00	Эрь шумбраста ванфтф вашенять инкса кда синь эздост ураць 6%-ткржа макссеви до-полнительно 5 трудань шит.

Алаштень категориясна	Нагрукань нормась (мязра прядя)	Работань группась	Работать инкса трудань шинь максемась	
4. 1 кизода сире од жувагат	12	стака	1,00	Шумбраста ванфтф эрь вашенянь инкса кда ураць эздост 3%-та кржа 1 кизоста сявомок 2 кизоти модемс и 2%-та кржа 2 кизоста сявомок 3 кизоти модемс дополнительна максеви 7 трудань шит эрь кизоня.
II. Табунца кирьнемстост				
1. Эльтне, конатненди эряви ти емс случка	20—25		1,00	Эрь вашенянь инкса, конац ванфтовсь шумбраста катфтомозонза, кда синь эздост ураць путф процентта (4%), кржа дополнительна максеев и 3 труд шит.
2. Эльтне лядыкс пингста:				
а) тялонда	40		1,00	
б) кизонда	50		1,00	
3. 1 кизоса катффтф вашенят	40		1,00	Эрь вашенянь инкса, конац ванфтовсь шумбраста и ураць синь эздост 6%-та кржа, дополнительна максеви 3 труд. шит.

Алашатнень категориясна	Нагружань нормась (мзьяра прядя)	Работань группась	Работать инкса трудань шинь макс-семась	
4. 1 кизода сире од жуватат	40	стака	1,00	Эрь вашенять инкса, конац ванфтовсь шумбраста и синь эздост ураць 3%-та кржа 1 кизоста сявомок 2 кизоти модемс и 2% кржа кизоста сявомок 3 кизоти модемс дополнительна макссеви 3 трудшит.

хта. Сяконь мархта марса тейнза обязанностекс арси:

1. алашань мельгя якайхнень ёткова работатнень явондомасна;

2. алашань мельгя якайхнень мельгя ваномась и руководствась;

3. эсь пингстонза кормань, ведень пачфнема тевть организовандамац;

4. эрь алашань мельгя якайть работанц ламонц и качественц коряс башка лувомац.

Старшай конюхсь отвечакшни марнек картть эса алашатнень состояниснон и синь мельгаст якамать инкса.

Алашань мельгя якайхнень работаснон эса руководствань вятеманкса старшай конюхти дополнительна макссеви трудшит, мзьяра трудшида эряви макссемс, тянь путнесы колхозонь правлениясь марса производственной бригадань бригадирть мархта.

Производственной бригадань бригадирхне обязат эрь шиня варчсемс, кода анневихть и работафневихть алашатне работаса. Тяда башка теист эряви:

1. алашать вашиямодонза инголя мекпяльдень кофнень пингста вашу алашатнень путнемс тѣждя работас, а 1 когда вашиямода инголя прокс синь валхнемс работаста;

2. вашень потяфты эльттнень работаса работафтомаснон организовандамс станя, штоба потяй вашенятне потяфневольхть эсь пингстост;

3. ваномс сянть мельгя, штоба эрь алашати улель кочкаф эсьтейнза сбруя и синь улельхть сонь корязонза, конанц и эряви кемекстамс тя алашать мельгя;

4. Эряви варчсемс, кода чистендакшневихть алашатне, карттне, станокне и аннематне (кормушкатне

5. организовандамс ванондомс алашатнень лифнемаснон;

6. работама тумдост инголя ванондомс сембе алашатнень, варчсемс, кода кочкафт сбруятне алашатнень коряс, кода формировандафт упряжкатне и ст. тов, а станя-жа точна эряви путомс, кодама работаса улихть кода работафнемс алашатнень синь шумбра шиснон лангс ванозь.

Танга весть азонцаськ, што бригадирхненди эряви отвечацкнемс марнек производственной бригадать эса алашатнень шумбра шиснон и кода эряви работафнемаснон инкса.

КОЛХОЗТЬ ЭСА КУЛЬТУРНО-ПОЛИТИЧЕСКАЙ РАБОТАТЬ ОРГАНИЗОВАНДАМАЦ И АЛАШАТЬ ВАНФТОМАНЦ И ЦЕБЯРЬГАФТОМАНЦ ИНКСА ТЮРЕМАСЬ.

Партийнай и культурнай массовой работать организовандамац и келептемац арси эрявикстонга эрявикс тевкс.

Ковонга аф кондястихть нят коммунистне, нят колхозонь руководительхне, конат аф шарьхкоч-несазь тя работать эрявиксонц и аф маштыхть сонь организовандамонза кода эряви.

Кодапт целенза и задачанза колхозть эса мас-совой политической работать путоманц?

Васендакиге колхозникнень коммунистической партиять перьф пуроптомасна, сембе колхозник-ненди лозункнень и партиять и правительствовать путфкснон значенияснон азондомасна колхознень кемекстамаснон и синьцень колхозникнень эряфс-нон цебярьгафтомаснон колга.

27 майста 1932-це кизоня и 10 февральста 1933-це кизоня партиась и правительствась лифцть каф-та путфкст рабочей жувататнень ванфтомаснон и раштафтомаснон колга. Нят путфксне келиста азонтфт сембе газетава. Синь улихть сёрмаффт и тя справочникть эсонга.

Сембе ли колхозникне содасазь и сембедонга пяк алашань мельгя якайхне партиять нят путф-ксонзон? Сембе-ли колхознень эса синь точнай-ста пшкочневихть? Ламода^а аф сембе колхознень эса.

Колхознень работаснон цебярьгафтоманц инкса и алашатнень ванфтомаснон инкса обязательна эря-ви организовандамс нят азонтфт путфкснень кол-га тонафнема тевть.

Пяк лац шарьхкодеви, што колхозникнень мар-хта партиять и правительствовать директиваснон тонадомасна вяти работать цебярьгафтоманцты, त्याда меле синь сяда цебярьста кармайхть ванфне-монза колхозонь алашать.

Февраль ковста 1933-це кизоня Москуса ульсь пуроптф ударник-колхозникнень 1-це пуромкссна. Пуромксу сашенцть 1500 ударник-колхозникта.

Синь сёрмацть эняльдема (обращения) Союзть эзга сембе колхозникненди и вов мезе синь кор-хтайхть тя эняльдемаць эса алашать колга.

Алашаты — мельганза надиязь якама.

Тяни корхтатама алашаты колга, эрек ускома вийты колга. Кда минь мялень путозь (серьёзно) тюрххтыма сёронь шачематы касфтоманц инкса, эста эряви тянёкигя-жа анокламс алашаты тундаты. Аньцек съкамост тракторхненъ мархта, хотъ синь эздодост минцонок улель аф сяда ди пяля сяда, а колма сятт или вете сятт тѣжятть тракторхт, хозьяйстваты эса, сембедонга пях тунда, работамс аш-кода. Тя кулаксь, мзярда минь тиеньдемя (стро-яме) колхост, нолдазя тевс тяфтама арьсематы, што раз, корхтайхты колхозненъ эса кармай улема тракторхт, эста алашатне тейнек аф эрявихты и заботендамс синь инксост аф эряви. Кулаксь содазя, кона вастти ярьхнемс. И — аш мезенди грехты кяшенъдемс — сон ашезь эльбядь. Мусть лама колхозникта, конат тя ульмоти повсты.

Но тяни сокорхнендингя ито бта эряви няемс, што велень хозьяйстваты эса нльня эстонга, мзярда минь колхознеке улихты механизировандафт сяда процентти модемс, алашафтома сембе сяка лядондомс аш кода. Сявомс, азомс, тундаты. Тяса тейнек эрь шись, эрь часць арси пях питникс. Аньцек аф пяхоня модась кармай солама, колхозникненди эряви-ни паксяв лисемс.

А тракторсь тя пингоня, сембедонга шары мархта тракторсь, паксяса кармай аньцек буксовандама, а аф работама. Тяса аньцек алашаты мархта ули кода тя тевса лисемс, работамс.

Хозьяйстваты эса улендихты аф кржа тяфтама тефтка, мзярда эрявкшни курошня полафтомс тракторты алашаты мархта. Ну, а кда лувомс, мзяра крупной хозьяйстваса эрявкшни кодама повсь сталмонь усксекшнемс ускома вийда, эста арай шярьхкодевикс, што колхозса алашаты значенияц коданга аф сяда ёмла тракторты значениянц коряс. А тяниень пингты, мзярда минь трактордонок аф

сяшкава лама, цебярь алашафтома юмама-арама. Да, мекпяли, тейнек, колхозникненди, аф эряви юкснемс и сянгя, што цебярь, кемя (крепкай) алашат эрявкшнихть и минь масторнеконь араламстонзонга, минь Якстерь армиянеконди.

Вов тяса и арай шарьхкодевикс, коза целендакшнесь (метил) кулаксь, мзярда сон вятнесь проповедь: «Сельгода алашать лангс — тейнтъ государствась максы тракторхт». И ламоц колхосне аф-кукс сельгонцть алашать лангс. Нят колхоснень эзга улемс алашань мельгя якайкс лувондовсь, да и тянингя нингя кой-коса лувондови, позоркс. Карца алашатнень мельгя якама путневсть сембедонга аф кондясти ломаттне, кучсезь тоза штрафонь тиендихнень. А кулакти ся аныцек и эрявкшневсь. Ламоц колхоснень эзга кулаксь нят ломаттнень вельдя яцекшнеше эсь кяденц карттненди и тяса-ни кармасть урачнама жувататне, кармасть калечендакшневома, ушепцть корматнень салсема, сбруйхнень касневома и лия преступлениянь тиендема.

Партиясь и правительствась аф вестъ вешенцть колхозникнень ширьдя, штоба ушептомс вятемс тюрема нят преступлениятнень каршес, путомс кепотьксонь сявома востокс алашань мельгя якамать. Ламоц колхосне жярьмоцть ни тя тевти, но кой-конатне тя пингс нинге аф няенцазь, што синь карцнон эзга ашихть азоркс кулакт и вредительхть.

Минь кизефнесайнек нят колхозникнень: мзяра тинь ёткстонт колма кизода त्याда инголя ульсь алашафтопт, конат шинек-венек арьсекшнестъ сянь колга, штоба кода аф кода эсьтейнза рамамс кодама-кодама хоть кальдяв алашаня? И вов тяни, мзярда минь партиять и правительствать ленин-ской политикаснон ётафнеманц коряс колхозть эса сявомя эсь кядь алонк кеметть и сядот цебярь алашат, тейнтъ мезевож сяда ёню тев изь арьсев, кулакнень и вредительхнень кяц алашатнень мак-

сомадост башка. Тинь алашань мельгя якайть ра-
ботаңц кармадя лувомонза позоронди и ковонга
аф кондястикс. Нят кодама мяльхть, ялгат?

Алашань мельгя якайсь, кода и тракторисць —
тя тyani колхозть эса сембедонга почётнай и сем-
бедонга ответственной работа. Шарькодесть тинь
тянь! Кинь кяца колхозонь алашась сянь кяца и
тинь паксянттень сёронь шачемасновок и тинь
доходонтте. Вов тяфта тяникигя-жа кярьмодеда
сянь варчсемонза, конашкава надёжнайхть нят
кяттене.

А то миньцонок сидеста алашань мельгя якай-
хть аф нят ломаттне, конат эрявихть тейнек. Ва-
нат, кода бта цебярь, честнай, старандай цёранясь,
да лама ли сонь эсонза кальдявда, кда сон аныцек
исяк кармась содамонза, кона ширьдя ашксь ща-
фнемс алашать сялдазозонза.

Мзяра миньцонок улихть цебярь колхозникта,
конат ётазь: Якстерь армияса службать, конат спе-
циальна тонафнесть, кода правильнойста якамс
алашать мельгя? Аш ли кода корхтамс синь, а
минь ударник-колхозникнень сембе с'ездснон лем-
ста, эняльттяма тейст сявомс эсь лангозост ала-
шатнень мельгя ванондома тевть.

Ударник-колхозникне колхозонь производст-
вать организовандаманц инкса тюрема тевса эсь
вийснон апак ужалтьтть, конат шида-шис вятихть
апак ужалтьтть тюрема кулакнень, жуликнень и
нолатнень каршес, конат машць эсь колхозгаст
алашатнень ванфтомост, мусть тяфтама валхт эсь
эняльдемасост, конат тиенцазь миллиотт колхоз-
никненди шарькодевикс коммунистической пар-
тиять великай лозунгонзон и целензон (мялензон).

Тя исторической документть перьф эряви ке-
лептем политической массовой работать.

Кода колхозса организовандамс массовой рабо-
тать?

а) Организовандамс производственной совещаният.

Жоса кальдявста работайхть производственной совещаниятне, тоса кальдявста ащи-тевсь массово-политической работать вятемасонза, производственной совещаниятнень вельдя колхозниконь и колхозницань массатне таргсевихть колхозть эса сембе тефнень эса активной руководствати. Тяса колхозникне и колхозницатне сембедонга няевиста лисеньдихть сембе колхозть эса кода подлиннай азорхт.

Производственной совещаниятненди эряви работакшемс регулярнайста и кочксемс и варчссемс колхозть, бригадаты и ферматы хозяйственной эряфсост сембедонга эрявикс кизефкснень. Сембеда башка производственной совещаниятненди эряви шарфтомс башка мяль алашать мельгя якаматы колга кизефксть лангс, колхозонь алашатнень ванфтомаснон и раштафтомаснон колга кизефксть лангс.

Колхозонь марстонь производственной совещаниятнень эзга эряви регулярнайста сембедонга цебярняста корхнемс сянь колга, кода пяшкочневихть партиять и правительствовать рабочей жувататнень колга лутфкссна, мезе эряви тиемс алашатнень сембедонга цебярьста ванфтомаснон инкса.

Производственной совещаниятнень эзга обязательна эряви корхнемс алашань мельгя башка якайхнень работаснон колга, сатнемс эряви сянь, штоба сембедонга цебярьста алашань мельгя якайхнень, сембедонга цебярь бригадатнень алашатнень ванфтома тевса сатфкссна улельхть содафт сембенди.

Алашань мельгя сембедонга цебярь якайхнень эрявихть пяконя шнамс. Синь эрявихть перямс почёца, кода колхозть кемекстаманц инкса тюриень (борецень), кода социализмать инкса тюриень. Бригадань производственной совещаниятнень эз-

га, алашатненъ состоянияснон колга кизефксть
лангс эряви шарфтомс сембедонга пяк башка
мяль.

Кода аноклафт алашатне работати, кода карьх-
цякшневиختь корматне, кода кирьневиختь рабочей
жувататне, эрь шиня-ли синь чистендакшневиختь,
эсь пингстонза-ли аропневиختь алашатненъ копы-
тасна, ковандафт-ли синь, кода марясазь эсь пряс-
нон вашу алашатне, од алашанятне, тифт-ли ра-
ботамань нормат алашатненъ работам способносц-
нон коряс и ст. тов.

Кода эрь колхозниксь обращандакшни алашат-
ненъ мархта работама пингста, кода работай ала-
шань мельгя эрь якайсь, кода синь пльшкочнесазь
партиять и правительствать путфкснон.

Сембенъ тянь колга цебярьяста эряви корхнемс
бригадань производственной совещаниятненъ эзга
и примсемс тянь колга практической решеният.

б) Тонадомс цебярьяста алашать.

Алашань мельгя эрь якайти и алашатненъ лангса
работай эрь колхозникти эряви содамс кода обра-
щандакшнемс алашать мархта — тя обязательной
правилась содаф и шарьжкотьф сембенди. Но ла-
мода аф сембе прокс шарьжкодезь тянь, што сянь
инкса, штоба правильнайста обращандамс алашать
мархта, эряви тонадомс алашать, лиякс мярьгомс
эряви содамс, мезе корхни наукась алашать кол-
га. Эряви содамс алашать колга анатомиять (ор-
ганизмать строениянц), кормада аннемань научнай
правилатненъ, алашать мельгя якамать и кода эря-
ви сонь работафтомс, эрявиختь сотцемс алашань
урматненъ, нят урматненъ аф нолдамаснон колга,
эрявиختь содамс хоть сембеда простой правилат-
ненъ васеньце лезксонъ максомста (ветеринарной
врачть самс) алашать урмаськадомстонза и ст. тов.

Мушендовихть аф кржа алашань мельгя стама
якайда и колхозникта, конат корхнихть:

«Миць-ни ёмляястакигя тонафтфтама обра-
щандама жувататнень мархта. Тонафнемс тей-
нек аш месьть. Миць сембень содасаськ. Катк
лиятне тонафнихть».

Тяфта корхнихть аныцек фталу лятф ломаттне,
аф сознательнай ломаттне, нят ломаттне, конат ме-
зевок аф шарьхкодихть сянь эса, што мзярда
тейст максозь алашань мельгя якама работать,
колхозсь тейст верондазя государственнай пяк
эрявикс тевть пяхкодеманд. А государствань пяк
эрявикс тевть пяхкодемандцы эряви маласькаф-
немс тевть кеместа содазь, эряви нежятыкшнемс
наукать лангс.

Аш месьть корхтамс, улихть аф кржа алашань
мельгя стама якайда и колхозникта, конат пяк це-
бярьста организовандазь жувататнень мельгя яка-
мать, но алашань мельгя сембедонга цебярь якайсь
тевса сяви польза аныцек эста, кла сон кармай со-
дамонза сянь, мезе корхни наукась алашать колга.

Алашать колга тонафнемать инкса обязательна
эряви организовандамс кружок, тя кружокть эса
руководствовать (тевть) вятелезь ветеринарно-спе-
циалистт или конат содасазь цебярьста алашань
тевть, конат тонафнесть колхозниконь курса
правления ширьдя кучсемстост. Правленияти
эряви сатомс сянь, штоба колхозса ветеринарной
врачсьсь регулярнайста азондоль лекцият или ти-
ендель корхнемат, сембедонга пяк алашань мель-
гя якайхнень мархта.

Кда ули кода, алашань мельгя якайхнень эряви-
хть кучсемс курсу районть или областьть мярь-
гондемаснон коряс.

Колхозонь правленияти эряви сатомс сянь, што-
ба алашань мельгя якайхне цебярьста содалхть
сёрмас и тейст улель кода морафнемс эрявикс
книгат алашать колга.

в) Тевс нолдамс стенань газетатнень.

Стенань газетатнень рольсна алашать колга партиять и правительствать путфксснон марнек пяшкочнемаснон инкса тюрема тевса пяк оцю. Улихть лама кепетькста колхознень эзга стенань газетатнень цебярьста, боевойста, работамаснон колга.

Тяфта 1932-це кизоня тундань видема и сёронь урядама кампаниять пингста ламоц колхознень эзга стенань газетатне лисенць эрь шиня, синь эсост сёрматкшневьсь сембедонга цебярь колхозникнень и сёронь урядаматы сатфкс мархта ётафтомаснон инкса тюремаснон колга.

Колхозонь, КТФ и постоянной бригадатнень стенань газетаснонды эряви вятемс эрь шинь тюрема алашатнень ванфтомаснон и развитияснон инкса. Стенань газетатненди эрявихть пуроптомс колхозниконь массатнень алашать колга партиять и правительствать путфксснон пяшкочнемаснон инкса.

Кода эряви стенань газетатненди организовандамс алашать инкса тюрема тевть?

Васендакиге газетать редакциянцты и сонь эзонза сёрматкшнихненди (стенкорхненди) эряви цебярьста содамс, мезе тиенькшневи карца, паксяса. Фкявок тев, алашать мархта кальдявста обраццандамать колга, аф эряви нольнемс газетать вакска.

Кодама порядкась картть эса, лац-ли чистендакшневихть алашатне, ковандафт-ли синь, кода ладяф алашатнень аннемасна, аф салсесазь-ли корматнень, ашезы яце-ли кулаксь колхозса алашань мельгя якама и ст. тов. Кода колхозникне обраццандакшнихть алашатнень мархта, правильнайста ли синь работакшнихть алашатнень мархта, аф работафнесазь-ли синь алашатнень вельф лама, синь трудоспособноздест вельф. Сяконь мархта фкя пингста газетатненди эрявихть фатнемс (сёрматкшнемс) сембедонга цебярьста работайхнень опыцнон, няфнемс алашатнень мельгя якама тевса

и сншь работафнемасост инголи моли алашань
мельгя якайхнень и колхозникнень работаснон.

Стенань газетань редакцияти эряви ваномс сянть
мельгя, штоба алашаты мельгя якайкс путнемс аф-
кукс сяда добросовестнай колхозонь тевть инкса
виень пути (прянь максси) колхозникнень, штоба
улель апак лотксек организовандаф алашаты кол-
га кружокнень тонафнеманы работасна, штоба
алашаты мельгя якама тевть организовандаманц
перьф, сонь правильнойста и хозяйскайкс тевса
рабогафтоманц инкса улель келетьф алашань
мельгя якайхнень ёткса и нят колхозникнень ёткса,
конат работайхть алашатнень лангса, социалисти-
ческой соревнованиясна и ударничествасна.

**г) Келептемс социалистической соревнованиять
и ударничествать.**

Вов мезе сёрмады Советскай Союзонь колхоз-
никненьди эсь эняльдемасонза ударник-колхозни-
конь I-це пуромкссь, конанц делегатонза ульсть
москувонь фабрикатнень и заводтиень эзга и кар-
масты содамонза сянть, мезе тиеньдеви синь эсост.

«Мзярда минь работатама колхознень ке-
мокстама тевснон эса, сянть эса, штоба тиемс
сембе колхознень лама доходонь максси хо-
зяйствакс, тейнек эряви тонафнемс рабочайх-
нень эзда, сявоньдемс кепетькс синьцтост.

Вов васедеме минь, ударник-колхозникне,
якстерь столицаса, ударник-рабочайхнень ма-
рхта, улемя минь синь ширесост инжекс (ко-
накокс), заводса, фабрикаса. Лама корхнемя
всякай тевонь колга, лама няемя и марямя.
Ульсть станя-жа синь минь с'ездсонок и корх-
несть эсь сатфксснон колга. И вов мезе минь
тяста лихнетьяма: минь ляткшнетьяма фталу,
колхозник ялгат, рабочайхнень эзда, пяк лят-
кшнетьяма фталу работанеконь эса.

Ванода, кодама работа келепцьт рабочайх-
не васеньце пятилеткать пингста. Мзяра од

фабрикада, од заводта синь тисть. Минь рабоче-крестьянской масторнеконь тяни ули сонь-ценъ стака промышленностец, тракторонь тиеньдема собственной заводонза, автомобилень, комбайнань тиеньдемс кодама кельк машинат. Геройкс, эсь вийснон аф ужальдезь, работайхть минь рабочей ялганеке.

Тяса социалистической соревнованиясь и ударничествась эрь фабрикаса, эрь заводса, эрь од стройкаса, эрь цехса, эрь бригадаса. Вов тя работа, колхозник ялгат! Тяса ули тейнек мезс тонафнемс».

Прокс правильнаяста сёрмадыхть ударник-колхозникне, што рабочей клазсь машць тиемс нюрхкяня пингста лама фабрикада и заводта, и максомс колхозникти тракторхт, автомобильхть, комбайнат, тяляма машинат, видема машинат сяс, мес сон эсь прянц максозя социализмань строяма тевти, сяс мес партиять серьгадеманц коряс пяк келиста келептезя социалистической соревнованиять и ударничествать.

Инголи моли колхозне сявсть кепетькс заводтнень и фабрикатнень эзда, келептезь колхозникнень ёткаса социалистической соревнованиять и ударничествать, и тянь лангс нежадезь колхозне кемекстайхть и касондыхть.

Ударник-колхозникнень с'ездснон эняльдемаснон каршес ответонь максоманкса сембе колхознэнди эряви келептемс эсь ширесост социалистической соревнованиять. Колхозонь алашань мельгя якайхнэнди эряви арамс ударникнень рядозост и организовандамс эсь ётковаст социалистической соревнования алашать колга партиять и правительствовать директиваснон цебярьста пяшкодемаснон инкса.

Колхозонь правлениятне обязатт всякай лаца кирьнемс алашать мельгя якайхнень и колхозникнень ёткаса соцсоревнованиянь и ударничествань

келептема тевть ширенц. Колхоснень эса, няво-
ма васца, стамка доскаса эрявихть эрь шиня сёр-
маткшнемс соревнованиять колга результаттень.

Сембедонга цебярьста работай ударникнень, ко-
натнень алашасна ащихть топазаста, пряснон ма-
рязаь цебярьста, эрявихть башка няфнемс спис-
каса и тейст максемс казнет.

Соцсоревнованиять и ударничествать значенияс-
на трудовой дисциплинать кемекстаманц инкса
тюремста и колхоснень эзга прогульщикнень и но-
латнень каршес тюремста пяк оцю.

Фабрикатнень и заводтнень эзга прогульщик-
нень и нолатнень каршес вятеви апак ужяльтть
тюрема. Тяса нолати, прогульщикти, винада си-
мондихненди ужяльдема аф эряй. Ламоц-жа кол-
хоснень эзга нолатнень каршес вятеви пяк лаф-
ча тюрема, мезьсь колхосненди канни оцюдонга
оцю вред.

Нолатнень, нят ломаттнень, конатнень мяльсна
эрямс и козякадомс честнайста работай колхоз-
никнень вельдя и конат кяшеньдихть работатнень
эзда, конат колсезаь трудовой дисциплинать и
тянь мархта синь срафнесазь-калафнесазь колхо-
зть сембе работанц, вов нятнень каршес эряви вя-
темс апак ужяльтть тюрема. Тяса кодамовок уж-
яльдема тяза улы; «Кие аф работай, ся аф ярх-
цай».—тяфтама ленинской лозунгсь. Нолатненди
(тунеядецненди), конат тейнек шорьсихть тиёмс
цебярь эряф, аф максемс фкявок товня колхо-
зонь сёроть эзда,—тяфтама лозунгна колхозник-
нень и соны эряви ётафтомс мезе аф няёмс пяш-
кседа эряфс.

Минь колхозганок улихть нинге лама аф саты-
кста, но колхозникне, партиять и рабочей классть
руководстваснон ала, маштыхть курокста шумор-
дамс нят аф сатыкснень.

Синь маштыхть касфтомс сёронь шачемать,
синь маштыхть сатомс сянь, штоба ванфтомс и

Бишкoптeмc рaбoтaй жувaтaтнeнъ рaштaфтoмaснoн, мaшфтoмc юрнeк кoлxoснeнъ эзгa кулaкнeнъ и жуликнeнъ, лaдямc тpудoвoй дeцeплинaтe, гoсудaрствeннoй зaдaниятнeнъ пяшкceстa пяшкoчнeмaснoн, кoлxoснeнъ лaмa дoхoдoнъ сявoмaснoн и кoлxoзникнeндe кoзя и културнoй эрyфoнъ тeмaтe.

Алaшaтнeнъ вaнфтoмaснoн и рaштaфтoмaснoн кoлгa.

ВКП(б)-нъ ЦК-тe пyтфкcoц.

ВКП(б)-нъ ЦК-сь и coвeтcкoй высшeй oргaтнe aф вeстe нyфнeзь сянъ, штo пяк эрyвикcoкc aрcи мaкcoмc:

«Рeшитeльнoй oтпoр нят мyлxнeндe, кoнaт лувoнцaзь aф пяк эрyвикcoкc aлaшaнъ вийтe кoлxoснeнъ тянeнъ пингcтoст» (ВКП(б)-нъ ЦК-тe пyтфкcoц 5-цe янвapьстa 1930 киз.).

Пapтиянъ XVI-цe пyрoмкceсь эсь пapтийнoй oргaнизaциянзoн ингoли пyцy зaдaчa:

«Вaнфтoзъ якaмc aлaшaтe мeлyгя и тeмc aлaшaнъ рaштaфтy стaмкa coвxoст и тoвapищeствaт».

Нят мyрyгoндeмaтнeнъ лaнгc aф вaнoмoк, ЦК-ти сaвсь aзoмc, штo кoлxoснeнъ, coвxoснeнъ и oшeнъ пpeдпpиятиятнeнъ лaмoснa тy пингc нинтe вaнyхтe aф кoдa эрyви aлaшaтнeнъ лaнгc и aпaк лaдyк кoдa эрyви синь рaштaфтoмaснa. Вaстoнъ oргaнизaциятнe изeстe мaштa тeвca тeмc пapтиятe мyрyгoндeмaнзoн кaрдoнъ xoзyйствaтe тy эрyвикc пyлькcсoнзa. Лисeнyди, штo Coюзтe эзгa лaмoц рeспyбликaтнeнъ, кpайхтнeнъ эзгa aлaшaтнeнъ лувкcснa кирьсь и синь кaчeствaснoн цeбyрyгaфтoмaснoвoк. Тy тeвтe вeлeнъ xoзyйствaтe эca кaльдyв ширeнзa, кoсa aлaшaсь aрcи пяк эрyвикcoкc и пpoмышлeннoзьcя, кoсa aлaшaнъ yскoмa вийсь зaнцeсы вaсeнyцe вaсттe, и мaстoрнeкoнъ aрaлaм-

Стонза, коса конницась арси кеме орудиякс — няе-
вихть сембенди.

Партиять Центральной Комитетоц нинге весть
кемекснесы, што обязательно эряви пяшкодемс:

«Тракторть мархта марса паксянь тевса ала-
шать работафтоманц колга кизефксть» (Со-
ветонь VI-це пуромксснон путфкссна)

и мярьгоньди партиянь организациятненди, штоба
синь сафтолезь хозяйственной сембе организаци-
ятнень кошардомс кода эряви ваномс алашатнень
мельгя. Алашань ванфтома тевть лангс, синь ка-
честваснон цебярьгафтоманц лангс, синь аннемас-
нон-симнемаснон кода эряви ладьяманц лангс и
синь раштафтомаснон лангс эряви шарфтомс ста-
ма жа мяль, кодама мяль шарфневи видема кам-
паниять лангс.

ЦК-сь мярьгонди райоттненди, обкопненди, край-
копненди и нацкомпартиянь ЦК-ти апак лотксек
кулхцонкшнемс докладт алашатнень колга и эсь
пингстонза кярьмотькшнемс синь ванфтомаснон и
синь раштафтомаснон колга тевть ётафтоманцты,
тянь пингста эряви нежятькшнемс СССР-нь СНК-ть
путфксснон лангс, конац ульсь путф 7-це дека-
брьста 1931-це киз. и 27 майста 1932 киз.

ЦК-сь инголькиге азонцы, што алашать мельгя
аф ванфтозь якамась и сонь лангозонза зверь ла-
ца ваномась, конанц пингста жувататне пяк урат-
кшнихть, кармай ванондовома кода народонь хо-
зяйствовать интересонзон каршес молема преступ-
ления и сятнень кармаихть судендакшнемост за-
контть коряс апак ужяльтть.

ВКП(б)-нь ЦК-сь 27 майста, 1932 киз.

Тундань видемати работай жувататнень анокламаснон колга.

ССР Союзть Народнай Комиссархнень Советнон и ВКП(б)-нь Центральной Комитетть путфкссна.

Тундань видемасть сатфкс мархта ётафтомац и сембедонга пяк сонь ётафтома сроконза ащихть сембедонга пяк тундань видемати работай жува- тать анокламанц эзда, и васендакиге алашать анокламанц эзда. Апак ватт партиять и правитель- ствать аф весть мярьгондемаснон лангс колхос- нень и совхоснень эзга решительнайста обяза- тельна алашать мельгя якамать цебярьгафтоманц колга и сонь ванфтоманц колга, тя тевса тиф синтьфксне (перелом) нинге аф сатышкат.

Алашать мельгя аф ванфтозь якамась, и обез- личкась, лангсонза зверь лаца аф ванфтозь рабо- тамась, аннеманц-симнеманц кальдявста ладямац кой-кона колхоснень эзга кани пелькс сянь инк- са, што аф пяшкодеви тянь сюнеда тундань виде- мань планць и васендакиге сонь видемань срокон- за.

Работай жувататнень (алашатнень, букатнень и верблюдтнень) тундань видемань кампанияти це- бярьста анокламаснон инкса ССР-нь Союзть На- роднай Комиссаронзон Советна и ВКП(б)-нь Цен- тральной Комитетць путнесазь:

1. Путомс колхозснь председательть и совхо- зонь директорть лангс ответственностьь, штоба синь аф 20 февральда позна цебярьняста ванондо- лезь сембе колхоснень и совхоснень эзга сембе алашатнень и явомс синь кафта группава — ра- ботама кондясти группас и лафча вий мархта группас.

Лафча вий мархта сембе алашатнень валхтомс кодама повсь работатнень эзда и кармамс синь цебярьняста аннемоств, штоба тундань видемасть

ушептоманцты мрдафтомс синь работама вийс-
нон.

Производственной областева (Северной Кавказа, Украинаса, Средний Волгаса, Нижний Волгаса) алашатнень ушедомс аннемост и кадомс ваймосема 3 недяляда видеать ушептомдонза инголе.

Сембе вацу алашатнень аф работафнемс стака работаса кафта ковда вашыямодонза инголе и кармамс работафнемост аф фкя ковда инголе вашыямодонза меле.

Тя мероприятиять ётафтоманц инкса ответственность путневи эрь бригадаты эса бригадирть лангс, а сембе колхозты эзга — колхозонь председателть лангс. Тя мероприятиять ётафтоманц мельгя ваномать и сонь эряфс ётафтоманц инкса контрольсь путневи велень советть председателенц и велень партячейкаты секретаренц лангс.

2. Колхозонь председателъхнень и совхозонь директорхнень ответственностнон ала сембе колхознень и совхознень эзга явштомс и кадомс мзяра эряви казяма корма (тишыя, шужярь и лия) цебярь качества мархта, эрь алашаты шити кадомс 10—12 кг, 18—20 кг эрь букаты и аф 2—3 центнерда кржа вика корма эрь алашаты тундань видема кампаниять ётамс, тянь инкса васендакиге тевс нолдамс видьмонъ урядамста и ароптомста илятьф видьмотнень (конат аф кондястихть видемс), меленцяса ёрдафкснень и суюфонькснень.

Явштф корматнень эрявихть максомс бригадирть кядь алу и эрявихть каръхцямс синь станя, штоба синь сатольхть тундань видема пингти. Аноклама и видема пингть ётамс.

Областень, краень исполкомонь председателъхнень лангс путомс обязанность, штоб: синь курокона максольхть нят колхозненди, конатнень аш синьценъ вишка кормасна, мзяра эряви вишка корма нят райоттнень эзда, конатнень улихть лишнай вишка кормасна.

Нят жа ломаттнень лангс ответственостень пу-
тозь (колхозонь председателхнень и совхозонь
директорхнень лангс) ладямс алашатнень аннема-
снон вишка корматнень цебярьста тевс нолдазь
(обязательна шужярьхнень керьсемс мелкайняста,
парендакшнемс керьсефкснень, цебярьняста шорь-
семс синь, эсь пингстост симнемс алашатнень и
лия).

3. Явштф корматнень ваномаснон инкса прима-
мс кодама-кодама мерат. Колхознень и совхоз-
нень эзга кормань фондтнень салсемаснон и аф
тевс карьхцямаснон инкса виноваттнень макссемс
уголовнай ответственосъц, марстонь собственно-
стть ваноманц колга законтть коряс.

4. Обязательна ладямс тоса, коса нинге апак ла-
дяк сон, алашатнень эрь шиня аропнемаснон, эсь
пингстонза аропнемс синь копытаснон. Колхозонь
председателхненди и бригадирхненди ваномс
сянь мельгя, штоба сембе рабочей алашатне улель-
хть обязательно эсь пингстост и правильнойста
ковандафт.

5. Мярьгомс совхозонь сембе директорхненди
и колхозонь правлениятненди аф 1-це мартта поз-
на варжамс алашань мельгя якайхнень сембе со-
ставснон сянь инкса, штоба тя пяк эрявикс рабо-
тати улельхть путфт аныцек нят колхозникне и
совхозонь рабочайхне, конат ни варчсефт тевса
и добросовестнайхть; сембе социально-чуждай ло-
маттнень панемс алашань мельгя якама тевста.
Алашань мельгя якай кочкаф сембе составть эря-
ви кемекстамс кодама-кодама финц алашатнен-
ди, штоба эрь якайти макссемс аф 10 лама рабочей
алаша, конатнень мельгя сон и жармай эрь пинго-
ня якама.

6. Штоба машфтомс обезличкать и цебярьста
путнемс тевс алашатнень, тянь инкса эрь кафта
алашати кемекстамс колхозник, конац синь марх-
тост работай велень хозяйствань сембе работат-

нень педа-пес шумордамс, и путомс сонь лангонза, алашань мельгя якайть мархта марса, ответственность тейнза максф алашатнень ванфтомаснон, цебярьста мельгаст якамать и эсь пингстост аннемаснон-симнемаснон инкса.

7. Колхозонь сембе рабочай жувататнень, конат фатяфт МТС-ть мархта, эрявихть пяшксеста работафтомс паксянь работаса. МТС-нь директорть лангс путомс ответственность нят колхозонь рабочай жувататнень цебярьста тевс путомаснон и ванфтомаснон инкса, конат ащихть сонь кядь алонза, а станя жа трокторхнень и ускама вийть ёткова паксянь тефнень правильнойста явомаснон инкса.

8. МТС-нь и совхозонь политотделхнень лангс путомс обязанность нят райоттнень эса, конат ащихть синь кядь алоост, путомс пяк эрявикс задачакс тундань видема пингсти алашатнень анокламаснон, правильнойста путнемс синь тевс, цебярьняста мельгаст якамась и симнемасна-аннемасна.

9. Сембе колхознень и совхознень эзга тундань видема кампаниять пингста обязательно путомс сянь, штоба эрь недяляня ваймафнемс рабочай алашатнень.

Алашатненди нормань путомань пингста явшнемс синь башка группав синь работама вийснон коряс и путомс нормат эрь группати башка.

Колхознень и совхознень лангс путомс обязанность, штоба синь эсь пингстост петелезь сембе сбруйхнень и эрь алашати кемекстамс кодама-кодама финц сбруйхть.

Сбруйхнень кеме шиснон инкса ответственность путомс алашань мельгя якайть лангс и тя алашать лангса работай колхозникть лангс.

10. Сянь инкса, што алашатне гуляндакшнихть (случка) тундань видема кампаниять пингста, штоба цебярьняста рашфтомс алашатнень, сянь инкса путомс обязанность бригадирхнень и колхо-

зонь председателъхнень и совхозонь директорх-
нень лангс, штоба синь эсь пингстост нолдалезь
гуляндама (в случку) сембе нят эльттнень, конат
кондястихть вашыяфтомс. Алашань гуляндафтома
компаниять ётафтоманц и проверяндаманц инкса
контрольсь путневи парторганизациять и вельсо-
ветть лангс.

11. Райкопненди и рикненди организовандамс
тундань видема пингти анокламста сембе рабочей
жувататненди ветеринарной ванондома и тундань
паксянь работатнень пингста вишкоптемс ветери-
нарнай лездомань тевть, шарфтомс башка мяль
тазть (чесоткать) каршес тюрема тевть лангс.

12. Лоткафтомс гужевой повинностень ётафне-
мать мянь тундань видема компаниять ётамазонза,
а станя жа предриктнень и велень председателъх-
нень ответственностьцнон ала аф мярьгоньдемс
макссемс колхозонь алашат всякай уполномочен-
наень усксемс, кода вастонь организациянь упол-
номоченнаень усксемска.

13. Нят ломаттнень, конат аф ванфтозы и зверь
лаца работакшнихть алашатнень лангса (вельф и
аф вийс коря работафтомась, пикссемась, вишкста
панцемась, аф правильнайста кильнемасна и ст.
тов) макссемс суц и судендакшнемс аф ужяльдезь.

Вастонь властень оргаттненди и прокуратурати
аф эряви кадондомс апак варчсек работай жува-
тань урадомать колга фкявок случай и жуватань
урадома тевса виноваттнень макссемс суц, суден-
дакшнемс апак ужяльтть.

Прокуратурати эряви вишкоптемс ванондомать
СССР-нь СНК и ЦИК-ть путфксснон пшкотькшне-
маснон колга 27 майста 1932 киз. алашатнень раш-
тафтомаснон и ванфтомаснон колга.

Госстрахти прокс лоткафтомс страховой преми-
янь макссемать жувататнень вачеда кирьнемаснон
езда ураткшнемать ингса или синь лангсост апак

ужяльтть работакшнемать эзда ураткшнемаснон инкса.

14. Колхозса и совхозса партиянь четтнendi и комсомолецнendi путомс обязанностекс эстейст улемс тейст кепетьксонь сявома востокс сембе колхозникнendi и совхозонь рабочайхнendi рабочай жувататнень, васендакиге алашатнень цебярьста тевс путнемстост и ванфтомстост.

СССР-ть предсовнаркомоц В. Молотоф
(Скрябин).

ВКП(б)-нь ЦК-ть секретарец И. Сталин.

Колхозса велень всякай работатнень инкса трудань шиса питнень путнемать колга,

ССР-нь Союзть Модань тевонь колга народной комиссариатть путфксоц.

1. ССР-нь Союзть Центральной Исполнительной Комитетоц 1933-це киз. 30 январьста «Колхознень кемекстамаснон колга» путфкссонза путозя: СССР-нь Наркомземти мярьгомс «велень хозяйствань работаса работанкса путомс примернай питнень пандома трудань шиса, ванондомс урядамань оцю машинаса работайхнень, сокайхнень, видихнень, урядамста кядь вельдень квалифицированной работайхнень и ряд ётконь урядайхнень трудснон инкса питнень паннемаснон касфнемаснон.

Тя путфксть пшкодемандц инкса СССР-нь Наркомземсь сембе земельнай оргаттнendi и колхозонь правлениятнendi мярьгонди эсь колхозгаст путомс сембе работатнendi питне и работатнень явомс группава, тянь пингста сявомс кепетьксонди СССР-нь Наркомземть группава явомаь колга кепотьксонц, но обязательна эряви лувомс эрь колхозть эса эсь особенностнень (кодама модась, ускома вийсь, орудиятне, башка работатнень пяхк эрявиксснон, квалифицированной работникнень и ст. тов),

Сембе работатне явондовихть 7 группава, त्याда башка работатнень инкса, конат лувфт 7-це групати, ся колхозникти, конац пяшкодезя колхозонь правлениять мархта путф работамань шинь нормать, макссеви 2 труд шит; ся работатнень инкса, конат лувондовихть 6-це группати, колхозникти, конац пяшкодезя работамань шинь нормать, макссеви 1,75 труд ши; нят работатнень инкса, конат лувондовихть 5-це группати, колхозникти, конац пяшкодезя работамань шинь нормать, макссеви 1,5 труд ши; работатнень инкса, конат лувондовихть 4-це группати, колхозникти, конац пяшкодезя работамань шинь нормать, макссеви 1,25 труд ши; нят работатнень инкса, конат лувондовихть 3-це группати, ся колхозникти, конац пяшкодезя работамань шинь нормать, макссеви 1 труд ши и нят работатнень инкса, конат лувондовихть 1-це группати, ся колхозникти, конац пяшкодезя работамань шинь нормать, макссеви 0,5 труд ши.

7-це группати лувондовихть: старшай трактори-
сць, комбайнаса работайсь, пулфонь соты маши-
наса работай машинисць, иляназонь шешнема ма-
шинаса работай машинисць, турман-вакуумса ра-
ботай машинисць, якстерь ряпсонь таргси маши-
наса работай машинисць, сложнай тяляма маши-
наса работай машинисць, васеньце категориянь,
квалификациянь и стажень коряс тракторисць,
ранадонга рана видимста видись и оцю колхозонь
председательсь.

6-це группати лувондовихть: квалификациянь и
стажень коряс омбоце категориянь трактористтне,
лов алу сокайсь, пеелемса и тарвазса сёронь нуйсь,
лабогрейкаста валхнись, скирдень марсись, ала-
шаса усксема машинаса работай машинисць, слож-
най тяляма машинати пулфонь макссись (барабан-
щиксь), кядь вельдя якстерь ряпснень перьф мар-
нянь тиеньдись, якстерь ряпсонь таргсись, таба-
конь синнись и жарькснись, хлопкань валондысь,

иляназонь таргайсь, оцю колхозонь председа-
тельсь.

5-це группати лувондовихть: сокайсь, видись,
пулфонь сотнись, алашаса работафтови тяляма
машинати пулфонь макссись (барабанщиксь), тя-
лямста сёронь ункснись, кядь вельдя иляназонь
таргсись, кядь вельдя иляназонь пуводысь, техни-
ческой культурань видефнень и кукурузань ёткова
ряднятнень аропнемстост (якстерь ряпсонь кочка-
мода башка), кядь вельдя хлопкань кочксись, ква-
лифицированной счетовоць, конац работай кизо-
да лама, жуватань раштафтома фермань заведую-
щайсь, конац работай кизода ламос и бригадирсь,
конац работай кизода ламос.

4-це группати лувондовихть: паксянь работат-
нень пингста сёронь и видьмонь усксись, иляна-
зонь ацамста работайсь, перень сёронь и лия куль-
турань ёткнень эса работайсь, модамарь нетькс-
нень перьф марнянь тиендись, счетовоць, конац
работай васеньце кизось, бригадирсь, конац ра-
ботай васеньце кизось, жуватань раштафтома
фермань заведующайсь, конац работай васеньце
кизось, алашань мельгя старшай ваньсь и ала-
шань мельгя ся ваньсь, конац работай кизода ла-
мос, жуватань старшай ваньсь, тувонь мельгя
старшай якайсь.

3-це группати лувондовихть: паксянь илядыкс
работаса работайсь, паксянь работатнень пингста
лия лядыкс сталмонь усксись, конат апак лувфт
4-це группати, и тялонь пингста усксись, имежень
и юрмарень кочксись, сёронь и видефонь ваньсь,
алашань мельгя якайсь, конац работай васеньце
кизось, нармонень мельгя старшай якайсь, трак-
сонь потяйсь оцюнясь, и ся траксонь потяйсь, ко-
нац потни ни омбоце кизось, тувонь мельгя якай-
сь, жуватань ваньсь.

2-це группати лувондовихть: траксонь потнись,
конац работай васеньце кизось, нармонень мельгя

якайсь, жуватань мельгя якайсь и бригадати ярхцама пялень пидись-панись.

1-це группати лувондовихть: хозяйствовать эса лия аф квалифицированной работатнень эса работайсь, хозяйствовать эса сторожсь, уборщицась и всякай тевонь колга сёрманянь пачфнись (рас-сылнайсь).

2. Работникнень группава явомстост и всякай работатненди питнень путнемста колхозонь правления ти эряви ваномс сянь лангс, штоба труд шитнень марстонь лувкснон касфтомасна, конат сашендовихть, хозяйствати тя кизоть, афоль уль 20 процентта лама и паксянь работатненди питнень касфтомась касфневоль лия аф пяк эрявикс работатненди питнень валхтомать коряс сембедонга пяк аф паксянь тефненди питнень, валхтомать яземс, и административно-хозяйственной нужанди карьхцямать кирьфтаманц коряс (лиякс мярьгомс финц работатненди, тежда работанкса, питнесь эряви кирьфтамс, а тя кирьфтаф питнеть прибавамс лия работатнень, стака работанкса пандомс).

3. Алашань мельгя якaihненди, жуватань ваныхненди и лиятненди, конат работайхть жуватань раштафтома тевса, труд шинь путнемась тиеньдеви эрь ковть шумордама пестонза, тяда башка сянь лангс ванозь, кода якайхть жувататнень мельгя и кода марясазь пряснон жувататне, теист тиеньдеви синь работаф шиснонды труд шинь прибавама или кирьфтама 20 процентошка синь труд шиснон коряс.

4. Сят колхознень эзга, коса жуватань раштафтомась арси васеньце и инь эрявикс тевкс, жуватань раштафтома тевса работайхненди макссеви фкя лишнай разряд лия работайхнень коряс.

5. Сянь инкса, мес ётай кизоть лама вастова работай колхозникненди труд шинь путнемась тиендевься тянь лангс аф ванозь, кода тифоль рабо-

тась — кальдявста или цебярьста, СССР-нь Наркомземсь мярьгонди колхозонь правлениятненди тиеньдемс работань тяфтама порядкат:

а) кода колхозниконь группать, станя жа башка колхозникть мархта шумордаф работада меле работать примсесы бригадирсь;

б) мярьгомс бригадирхненди, штоба синь лоткафнелезь труд шинь максемать ся работать инкса, конац тиф кальдявста (ётконь кадондозь сокамась, кочкомста сор тишень кадондомась, кальдявста тялямать инкса, сёронь урядамста юмафтоматнень-арафтоматнень инкса, кальдявста лядемать инкса и ст. тов);

в) бригадять работанц примсемс сонь (работать) шумордамдонза меле колхозонь председатели или сонь полафтыенцты, त्याда башка, кда работась тиф аф пяк цебярьста, колхозонь правлениясь тиеньди жирьфтама (скидку) бригадять мархта, сяконь пингста и бригадирть мархта работаф труд шиснон марстонь лувкснон эзда 10 процентошка;

г) кда колхозонь бригадась сяви сёронь шачема середняйда вельф сяда лама колхозонь сёронь коряс, эста бригадань сембе члеттненди прибавакшнемс синь работаф труд шинь коряс 20 процентта сяда лама труд ши, сят бригадатненди сняра жа труд ши кирьфтамать эземс (20 проц.), конат сёронь шачема сявсть середняйда алняия колхозонить коряс.

СССР-нь Земледелиянь народнай комиссарсь

Я. Яковлев.

28 февральста 1933 киз.

1933-це кизоня кепотьксонди работамань норматнень колга.

СССР-нь Земледелиянь Народнай Комиссариатть путфксоц.

ССР-нь Союзть Центральнай Исполнительнай Комитетоц эсь путфкссонза «Колхознень кемекстамаснон колга» Наркомземти мярьгсь тиёмда «сембедонга эрявикс паксянь работатненди работамань кепетьксонь нормат, штоба кднат улельхть доступнайхть эрь колхозникти, штоба работамань норматне эрь колхозса путневольхть педапес колхозонь правлениять мархта, конатнень кемекснесыня колхозниконь пуромксь, норматнень путнемс сян лангс ванозь, кодама ускома вийсь колхозса, кодапт машинатне, кодама модась и ст. тов.

1. Тя путфксть пшккодеманд инкса ССР-нь Союзть Земледелиянь Народнай Комиссариатоц сембе земельнай оргаттненди и колхозонь правлениятненди мярьгонди работамань нормань путнемста нежятыкшнемс нят кепетьксонь норматнень лангс:

1. Тундань сокама нормась 2 лемехонь плугса 1—1,20 га.

2. Тундань нормась кафта алашаса усксема 1 лемехса плугса 0,6—0,8 га.

3. 2 звенаса инзамаса инзамань нормась 1 ётазь 4 га сявомок 5 га. модемс.

4. 11 рязца ссишниконь мархта видема машинаса видемань нормась 4 га сявомок 5 га модемс.

5. Кядь вельдя видемань нормась 2,5—3,0 га.

6. Кядь вельдя кукурузань и шиньжармань кочкома нормась 1 га. 5—7 ломатть.

7. Алашань вельдя кукурузань и шиньжармань кочкамась 1 га. 3—4 ломатть.

8. Пулфонь сотома и эсесонза ёряй машинаса лядема нормась 4 га. севомок 5 га. модемс.

9. Сякось жа лобогрейкаса 4-5-6 га.

10. 1 100-це №№ тяляма машинаса тяляма нормась 900 пуцта сявомок 1.200 путти модемс.

11. БДО—034 тяляма машинаса тялямань нормась 400 пуцта сявомок 600 путти модемс.

12. МО—900 тяляма машинаса тялямань нормась 500 пуцта сявомок 700 путти модемс.

13. 6 алашаса усксемась и тяляма машинаса тялямань нормась 200 пуцта сявомок 300 путти модемс.

14. 6 ряца видема машинаса видема нормась 6 га.

15. Алашаса усксемань планетаса мотыжендама нормась 1—1,5 га.

16. Алашаса усксемань «Украинка» мотыгаса матыжендама нормась 4,5—5,5 га.

17. Якстерь ряпсонь катандамань нормась 5—6 ломатть 1 га.

18. Якстерь ряпсонь шурокстоптомань нормась 15—17 ломатть 1 га.

19. Кядь вельдя кочкомань нормась 8—10 ломатть 1 га.

20. Якстерь ряпсонь варчсемась 9—11 ломатть 1 га.

21. Якстерь ряпснень перьф марнень тиендемань, лопань керьсема нормась 6—9 ц. шити эрь ломантти.

22. «Кощука» лопаса якстерь ряпснень перьф модань ляпофтема нормась 0,9—1,1 га.

23. Кядь вельдя якстерь ряпсонь таргсемань нормась 8—10 ломатть 1 га.

24. Якстерь ряпснень касфтомс ацамс нормась 4—5 ломатть 1 га.

25. Бабкакс якстерь ряпснень сотнемасна косьфтаманек 0,5—0,6 га.

26. Начфтф шужярть косьфтама вастти ацмань нормась 500—600 пулф.

27. 3 перевальной синемаса каньфонь (трестонь) пуводомась 10 ц.

28. Сякось-жа 6 перевальной синемаса (пуводо-
мась) 20 ц.

29. Боразданиява хлопкань валондомась 0,75—1 га, фкя ломантти.

30. Валфтозь валондома нормась 2—3 га. эрь ломантти.

31. Васенцеда ватань кочкамась 40—45 кг.

32. Омбоцеда ватань кочкамась 25—30 кг.

33. Колмоцеда хлопкань кочкамась 15—20 кг.

34. Апак панчт ватань кочкамась 50—60 кг.

35. Хлопкать эзда коробкань кедьянь аропто-
мань нормась 15—20 кг.

2. Сянь инкса, мес ётай кизоть лама вастова колхозне путнезь работамань норматнень механическойста, лиякс мярьгомс нят норматнень лангс ванозь, конат путнефтельхть земельной оргаттнень мархта, конат может аф эрь колхозти кондястельхть, СССР-нь Наркомземсь азонкшнесы колхозонь правлениятненди, што работамань норматне эрявихть путнемс эрь колхозса видеста колхозонь правлениять мархта, колхозниконь марстонь пуромксса варчсемдост меле, त्याда башка ули кода ванозь, жувататнень шумбра шиснон лангс ванозь, модать, машинатнень лангс ванозь.

3. Путомс, што труд шитне, конат сашендовихть колхозса работайхненди, сянь лангс ванозь, ко-
дама группаса синь работайхть, сёрматкшневихть тейст аныцек эста, кда синь пяшкоцазь норматнень; кда синь аф пяшкоцазь колхозонь правлениять мархта путф норматнень, эста колхозникненди сашендови труд шитне кирьфневихть, кда синь велф пяшкоцазь, эста трудшитне, кода эряви, при-
бавакшневихть.

**ССР-нь Союзть Земледелиянь Народнай
комиссароц Я. Яковлев.**

23 февральста 1933 киз.

П Р Я К С

Бедения	3
Ингольдень вал	4
Алашать телэцц строецияц колга нюръкяня сведеният .	9
Сиволень пукшетне	14
Пищеварениянь оргатне	15
Верть полафневомац (кровообращениясь)	20
Ваймонь таргсемась (дыханиясь)	22
Выделениянь оргатне	24
Размножениянь (ламолафтомань) оргатне	25
Нервной системась	27
Чувствань (маряфтомань) оргатне	27
Алашать тонадомац (содамац)	31
Алашать лангс ванозь сонь цебярь шинц содамац	31
Алашать тусенц (мастениц) содаманц эрвявиксоц	32
Тяда башка уленди нинге	33
Алашатнень теласнон лангс ваномак улихть кода явомс силь лама типонди	40
Карть тиемац	48
Корматне и кормада аннемась	55
Сембедонга цебярь вишкя (концентрированной) кормакс алашати арсихть: пинемс, шужсь (ячменць и сьюфоньсьне	63
Тишесь алашань кормать эса араси аф явштови цяльксокс	65
Шужярти, сембедонга пяк кеди сероннети конац цебярь- ста урядаф и аноклаф, ули кода арамс алашати и це- бярь қорманди	67
Летьку корматне — юрмарьхне и клубнеплодтне	69
Кормада башка алашати эряви ведь	71
Алашонь основной породатне	81
Алашатнень гуляндэма (случной) пингсна	108
Кядь вельде случкань тиемать варчсемац и техникац . .	109
Вашенятнень урмасна	123
Ветеринарно-санитарнай и п актической мероприя- тиятне	124
Ветеринарно-санитарнай ванондоматнень эрвявиксна . .	12
Алашань урматне и силь мархтост тюремась	133
Жуватань калмосема вастонь тиемась и жуватань кулот- нень урядакшнемасна	139
Лифксонь путнематне (прививки) и силь значениясна . .	141
Урмаськатф алашатненди васеньше лездоматне	142
Колхозса алашатнень правильнайста тевс путнемасна . .	148
Производственной бригадаса алашатнень тевс путнем- стост трудть организовандамац	156
Мезе эряви тиендемс алашань мельгя якяйти и бригадирти	161
Колхозть эса культурно-политической работать организо- вандамац и алашать ванфтоманц цебярьгафтоманц инкса тюремась	165
Алашатнень ванфтомаснон и раштафтомаснон колга . . .	177
ССР Союзть Народнай Комиссархнень Советнон и ВКП(б)-нь Центральной Комитетть путфкссна	179
ССР-нь Соозть Модань тевонь колга народнай комисса- риатть путфкссоц	184
СССР-нь Земледелиянь Народнай Комиссариатть путфкссоц	189

3
4
9
14
15
20
22
24
25
27
27
31
31
32
33

40
48
55

63
65

67
69
71
81
108
109
123

124
122
133

139
141
142
148

156
161

165
177
179

184
189

71-2-22



Пятая | целковый 25 гр.
Мена | рубль | кон.

Г. МОНШ.
2-1283
№

На мордва-мошбе мб.

**СПРАВОЧНИК
КОЛХОЗНОГО КОНЮХА**

Перевод Масловой А. Г.

СКЛАД ИЗДАНИЯ:

магазини и отделения Книгсоединения ОГНЭЗ
и Мостинги.

Любую книгу на кацональных языках высылает
калуженным платожом (без задатка) Дом Интернаци-
ональной книги: Москва, ул. Герасова 11.